PRECIO EN TODO EL PAIS
VEINTE CENTAVOS

LA NACION

Edición de 24 páginas

AÑO VIII

SUSCRICION: Por 1 año: $ 60.—Por 6 meses: $ 32.
Por 3 meses: $ 17. — Por 1 año, extranjero, $ 120.

SANTIAGO DE CHILE, LUNES 22 DE DICIEMBRE DE 1924

AGUSTINAS 1253 - 1269
TELEFONO INGLES 3113 - 3114

Núm. 2,900

LA ALIMENTACION

Masticad, masticad bien, no os canseis nunca de masticar. La primera digestión se hace en la boca. Seguid el consejo de Gladstone, que no tragaba el bocado sin antes haberlo reducido a papilla.

No mantengais el talle apretado jo intelectual durante la comida, porque esta operación atrae a sangre al cerebro, con perjuicio para la digestión. Tampoco debéis ocuparos en trabajos mentales hasta que haya transcurrido una hora de la comida.

No mantegáis el talle apretado durante las comidas, pues eso podrá ser causa de graves trastornos digestivos.

No están de acuerdo los médicos respecto de si debe hacerse algún ejercicio después de comer; algunos aconsejan el reposo absoluto, otros el movimiento. Un ejercicio moderado facilitará la digestión.

Regulad vuestras comidas según vuestras ocupaciones. Si estáis obligado a hacer una vida sedentaria, tomad alimentos ligeros, que no sean demasiado nutritivos; si os dedicáis a labores intelectuales, vuestros alimentos deben ser muy nutritivos y de fácil digestión.

Si necesitais adelagazar, absteneos de beber durante las comidas.

Una mujer práctica no debe esperar nunca la hora de comer para preocupar al marido con conversaciones de intereses o que puedan angustiarle. La comida es una operación que requiere la más perfecta tranquilidad de ánimo.

La dispepsia es la enfermedad de los hacendistas, de los literatos, de los hombres políticos, porque éstos se sientan a la mesa con una multitud de pensamientos y con el espíritu preocupado.

Al entrar en el comedor dejad fuera las ideas tristes o malas, si es posible, y si no, absteneos de comer aquel día.

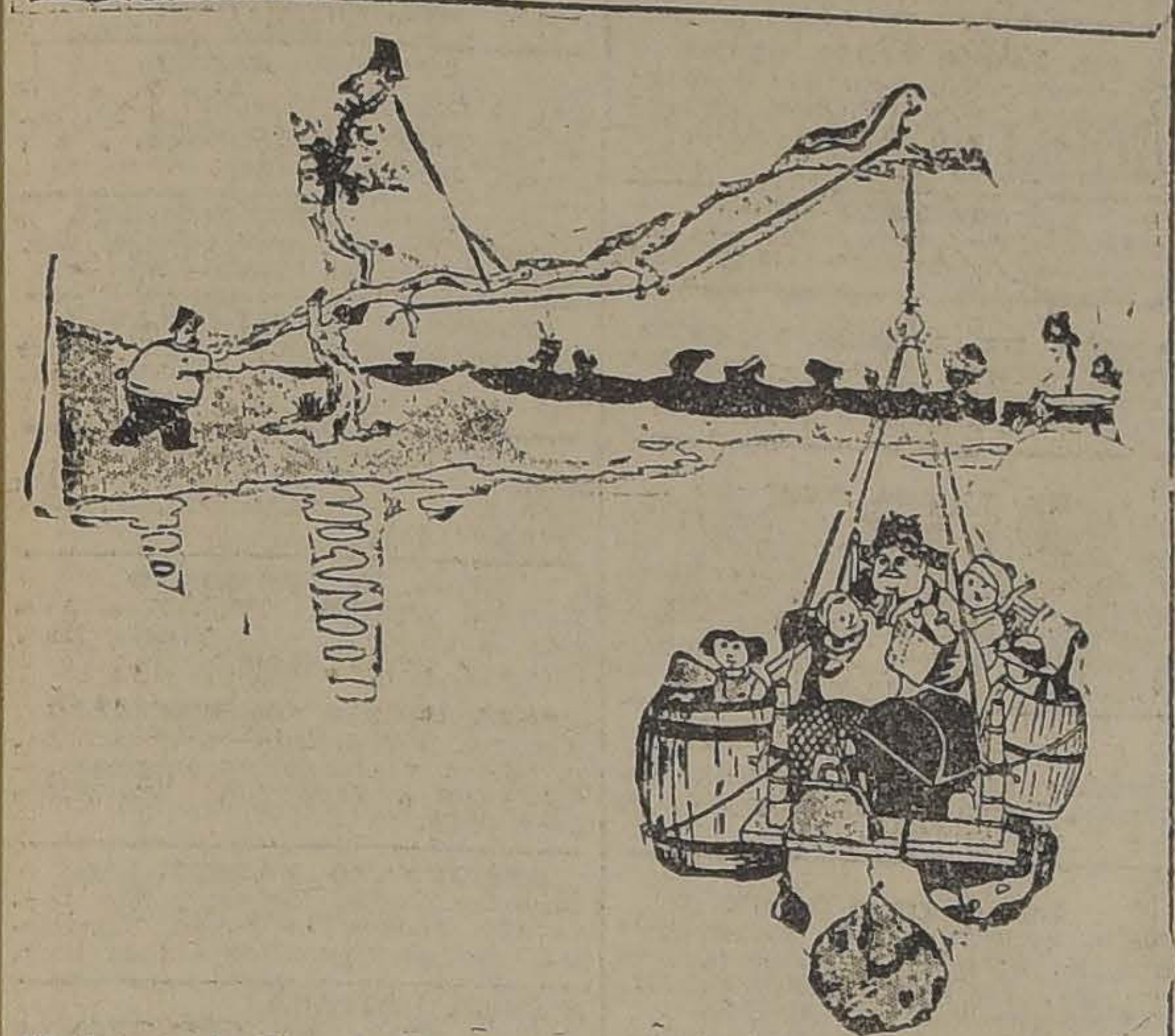

El deseo de Arquimedes: "Dadme una palanca y moveré el mundo"

Te Kandegama da premios.

¡PONCHE!

Especial hará Ud. en Pascua y Año Nuevo, compran o su leche en

GALVEZ 25 O MONEDA 1614

ELECTION
Relojes de precision
GRAN PREMIO
BERNA 1914

GRAN BARATURA ANUAL

SOLO HASTA EL 31 DE DICIEMBRE

Gran surtido en Joyas, Relojes de la afamada marca "MOVADO", Plaquées, Cristal, Objetos de Arte ext.

OTTO WAK Y HNO.

ESTADO N.° 101, ESQUINA DE MONEDA

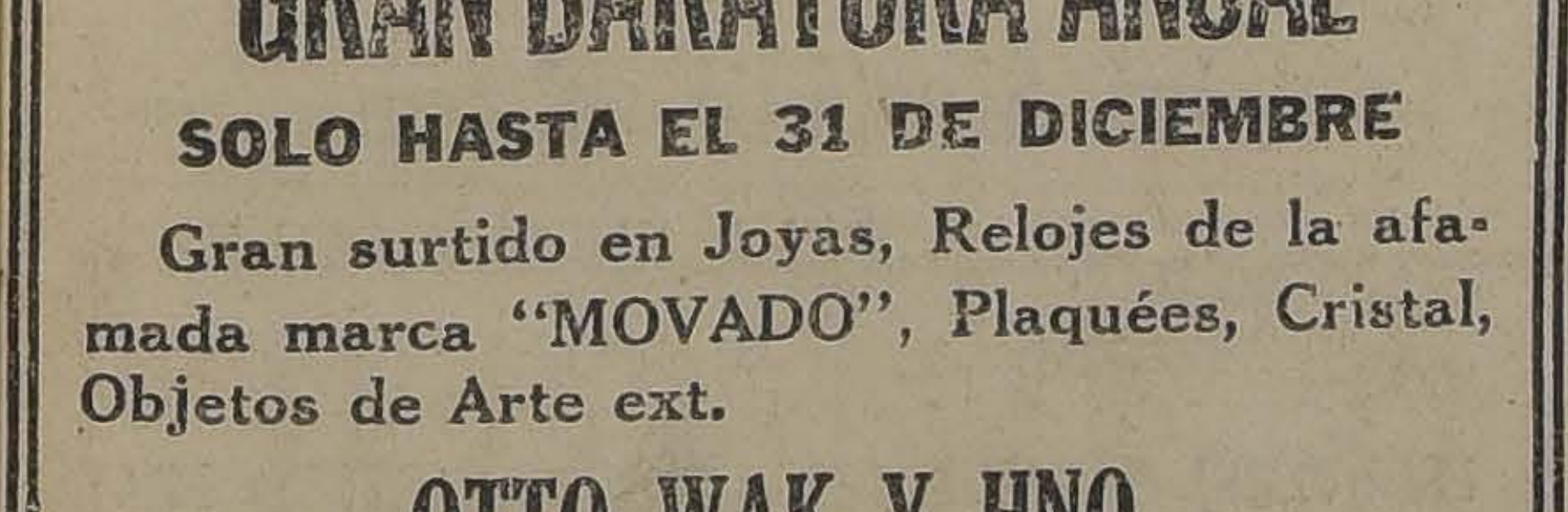
UN CUTIS SANO Y LIMPIO
es evidencia de Buena Salud.
Para eso limpiense las impurezas
del organismo con
PILDORAS INDIANAS VEGETALES DE WRIGHT
TÓNICO-LAXANTES-EN CAJITAS AMARILLAS

TALAJES PARA VACUNOS
EN EL RENOMBRADO CAJON DE ALVARADO
PARA ENGORDA HASTA 800 VACUNOS, SE ARRIENDA.
HUERFANOS 1066. — CASILLA 2757.

CLUB DE LA UNION

NUEVOS SOCIOS

Desde esta fecha y sólo hasta el 31 del presente, queda abierta en la Secretaría del Club la inscripción para adquirir derechos de socios de la nueva emisión que quedan disponibles.

EL DIRECTORIO.

Santiago, Diciembre 3 de 1924.

LOS ALEGRES BUSCADORES DE TESOROS

Una nueva manera de divertirse que ha provocado la risa y la indignación de toda Inglaterra

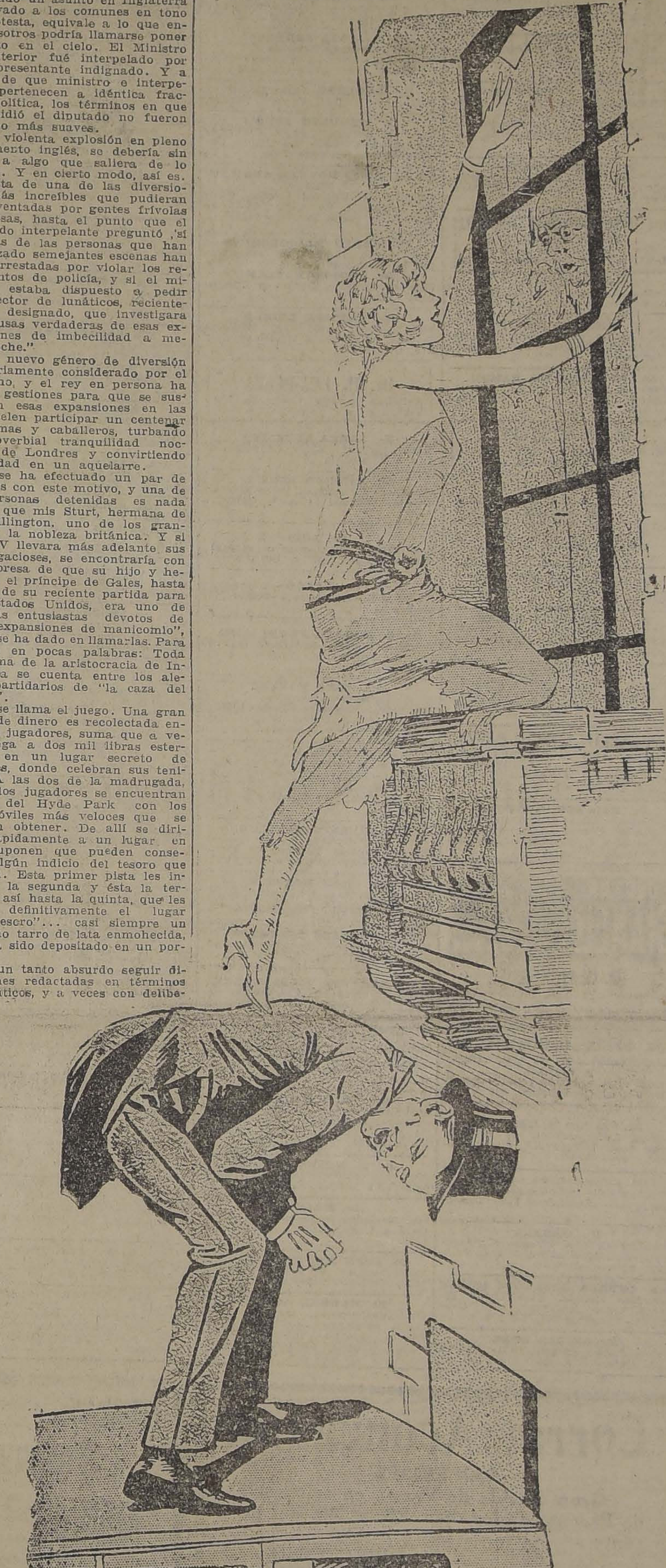

Cuando un asunto en Inglaterra es llevado a los comunes en tono de protesta, equivale a lo que entre nosotros podría llamarse poner el grito en el cielo. El Ministro del Interior fué interpelado por un representante indignado. Y a pesar de que ministro e interpelante pertenecen a idéntica fracción política, los términos en que se expidió el diputado no fueron por eso más suaves.

Tan violenta explosión en pleno parlamento inglés, se debería sin duda a algo que saliera de lo común. Y en cierto modo, así es. Se trata de una de las diversiones más increíbles que pudieran ser inventadas por gentes frívolas y ociosas, hasta el punto que el diputado interpelante preguntó "si algunas de las personas que han organizado semejantes escenas han sido arrestadas por violar los reglamentos de policía, y si el ministro estaba dispuesto a pedir al director de lunáticos, recientemente designado, que investigara las causas verdaderas de esas exhibiciones de imbecilidad a media noche."

Este nuevo género de diversión fué seriamente considerado por el gobierno, y el rey en persona ha hecho gestiones para que se suspendan esas expansiones en las que suelen participar un centenar de damas y caballeros, turbando la proverbial tranquilidad nocturna de Londres y convirtiendo la ciudad en un aquelarre.

Ya se ha efectuado un par de arrestos con este motivo, y una de las personas detenidas es nada menos que mis Sturt, hermana de lord Allington, uno de los grandes de la nobleza británica. Y si Jorge V llevara más adelante sus investigacioses, se encontraría con la sorpresa de que su hijo y heredero, el príncipe de Gales, hasta el día de su reciente partida para los Estados Unidos, era uno de los más entusiastas devotos de esas "expansiones de manicomio", como se ha dado en llamarlas. Para decirlo en pocas palabras: Toda la crema de la aristocracia de Inglaterra se cuenta entre los alegres partidarios de "la caza del tesoro".

Así se llama el juego. Una gran suma de dinero es recolectada entre los jugadores, suma que a veces llega a dos mil libras esterlinas, en un lugar secreto de Londres, donde celebran sus tenidas. A las dos de la madrugada, todos los jugadores se encuentran cerca del Hyde Park con los automóviles más veloces que se pueden obtener. De allí se dirigen rápidamente a un lugar en que suponen que pueden conseguir algún indicio del tesoro que buscan. Esta primer pista les indicará la segunda y ésta la tercera y así hasta la quinta, que les señala definitivamente el lugar del "tesoro"... casi siempre un pequeño tarro de lata enmohecida, que ha sido depositado en un portal.

Es un tanto absurdo seguir direcciones redactadas en términos enigmáticos, y a veces con deliberado propósito de desorientar. Fué la necesidad de apresurar la marcha por las calles de Londres lo que provocó la detención de miss Sturt en su automóvil de carrera, y que le valió le fuera retirada la licencia para conducirlo.

Corría a una velocidad de 80 kilómetros por hora, en su afán de conocer un tercer indicio del tesoro. A ella se le retiró la licencia, pero otros partícipes del juego sufrieron algo más. Se hallan en los hospitales a resultas de su loco deseo de averiguar el paradero definitivo de lo que buscaban.

Los que han presenciado escenas de este juego, afirman que todos se trastornan al ver una joven personilla, como la encantadora actriz Viola Tree, extrayendo un papel a las tres de la mañana de un tarro lleno de cenizas, y saliendo rápidamente en su automóvil como alma que lleva el diablo.

Las reglas del juego establecen que los papeles que sirven de indicio, deben ser vueltos a colocar en el lugar en que fueron encontrados. Miembros de la más rancia nobleza saltan de su automóvil y leen un papel que suele contener una inscripción como ésta:

"Octubre 21, 1805."

En Inglaterra, la fecha mencionada viene a ser algo así como para nosotros el 21 de Mayo. Es una sugestión para recordar la gran victoria de Nelson en Trafalgar en la mente de quienes lean el papel y piensen en la estatua que se eleva en memoria del gran almirante en Trafalgar Square. El buscador del tesoro debe comprender con eso que en los alrededores de la estatua debe encontrar otra hoja de papel, en el que se dé cuenta del indicio subsiguiente.

Tan grandes han sido las protestas despertadas en toda la Gran Bretaña por esta diversión, que el grave y sesudo "Manchester Guardian" se ha hecho eco de ellas, en términos de verdadera admonición, palabras que han sido compartidas por otros grandes diarios de Inglaterra.

Pero, últimamente, los que participan de esta diversión no se conforman con hallar las "pistas" en cajas de latas conteniendo cenizas. Ese procedimiento les parece demasiado fácil.

Muy recientemente, uno de estos indicios fué escrito con tiza en las espaldas sobre la chaqueta de un "policeman" estacionado en uno de los puntos más céntricos de Londres. No hay por qué describir el espectáculo de hombres y mujeres elegantemente ataviados, descendiendo presurosos de lujosos automóviles, tratando de descifrar los raros signos... Baste saber que el agente de la autoridad, al darse cuenta del juego en que habían hecho participar a su uniforme, arrestó e hizo multar a numerosos "cazadores de tesoros".

A veces la pista consiste, según lo dispone el organizador del juego, en molestar al dueño de una empresa de pompas fúnebres, que tiene en su establecimiento una campanilla para los llamados nocturnos. El elemento más seductor en este caso, como en el del "policeman", está en que, de una manera u otra, el dueño del establecimiento caerá en la cuenta de lo que se trata, y más de uno de los alegres buscadores del "tesoro" irá a buscarlo a la estación de policía.

Esta práctica de comprometer en la rebusca de pistas a personas muy ajenas a la diabólica diversión, lleva producidos más de un susto. Un anciano se levantó sobresaltado de su lecho una noche al oír ruidos extraños en el vidrio de una ventana de su casa, en un segundo piso. A su juicio, eso sólo podía ser obra de rateros, y en ropas de dormir se llegó hasta la ventana. Cuál no sería su asombro cuando sus ojos se encontraron frente a los de una hermosa joven, Lady Eleanor Smith, hija de lord Birpenhead.

Pero, mirando debajo de ella, su estupefacción tuvo motivos para aumentar. Un lujoso automóvil estaba pegado a la pared, sobre la vereda, y encima de su capota un hombre sostenía sobre sus espaldas a la mujer, que procuraba alcanzar un papel que se encontrba colocado en la ventana. El anciano consiguió alcanzárselo y ella lo pudo leer. Y después de colocarlo nuevamente en el lugar en que fué señalado, prosiguieron el viaje a toda prisa. Esa noche el anciano vió detenerse frente a su casa, a docenas de automóviles, cuyos ocupantes, después de conseguir leer el papel, volvían a partir como endemoniados. Terminó por convencerse a sí mismo que sus sentidos sufrían de grave trastorno.

Y ahora este juego ha alcanzado en Inglaterra tal grado de difusión, que sirve para toda suerte de fines. Entre los aristócratas, al término de sus correrías, se encuentran con el último indicio, donde se les indica el lugar en que se está celebrando una gran fiesta. Pero no todas las partidas terminan así. Hay gentes que aprovechan este juego hasta con propósitos de robo. Pero es de creerse que después de la interpelación al gobierno sobre este asunto, esa diversión concluirá para todos.

Las posibilidades

por AMADO NERVO

La vida es como una arca inmensa llena de posibilidades. Es más bien como un enorme río lleno de posibilidades.

No es, pues, aventurado perarlo todo. No le cuesta más trabajo a esa corriente formidable en que están las causas y los efectos llenar un ánfora grande que un ánfora pequeña.

La aventura más extraordinaria puede lo mismo que la más insignificante venir en esas crespas olas que brotan de la fuente misteriosa del ser y a ella vuelven fecundando el infinito universo.

Revela, por lo tanto, gran desconocimiento de la magnitud de la vida y gran mezquindad de espíritu la desconfianza de que llegue una cosa simplemente porque es muy bella. La cantidad de cosas bellas que diariamente se otorgan al mundo, y en las cuales el mundo suele no fijar la atención, distraído y atormentado por ansiedades vanas y egoísmos tristes, es incontable, es imponente, es inmensa.

"Las cosas—dice un pensador, —nos parecen imposibles hasta el día en que se realizan".

No creas, pues, jamás que la excelencia de un bien es condición negativa para su realización.

Abre con tu confianza todas las capacidades de tu espíritu, ante la posibilidad de recibirlo. No sea que cerrada por las llaves de tu escepticismo todas tus puertas interiores, cuando le llegue la felicidad suma que te tocaba en suerte, no pueda entrar... y se aleje para siempre.

A. N.

Taller de Joyería
RAMON CALLIS
Variada colección de últimos modelos para la transformación de sus joyas
EXPOSICION Y VENTA DE ALHAJAS ULTIMAS CREACIONES
Compañía 1023

MEDICO

Por viaje al extranjero vende instalaciones de clínica acreditada en Curicó. Asegúrase entradas sobre $ 3,000 mensuales.

CASILLA 267 — CURICO

BAÑOS

A PRECIOS DE REALIZACION POR PROXIMO BALANCE

Baños americanos..	$ 110.00
Baños corriente	$ 65.00
Baños niños..	$ 18.00
Baños guagua	$ 12.00
Baños asiento	$ 30.00
Baños esponja	$ 32.00
Lluvias portátiles ..	$ 28.00
Lavapiés..	$ 9.00
Lluvias	$ 3.50

TODO FABRICADO CON FIERRO RESISTENTE Y TRABAJO BIEN TERMINADO

CALIFONTS

LOS MODELOS DE LA CASA PREMIADOS EN TODAS LAS EXPOSICIONES

TUBULAR soldado al oxígeno..	$ 225.00
SERPENTIN combinado	$ 225.00
CALENTADOR Simplex..	$ 125.00

ACETILENO

Las instlaciones de Acetileno son la especialidad de la Casa, con más de 20 años de práctica, y personal técnico competente

Lámpara nacional .	$ 4.50
Lámparas mineras .	$ 16.00
Faroles bicicleta	$ 20.00
Autógenos	$ 90.00
Meteor generador, 3 luces	$ 30.00
Minimus generador, 6 luces	$ 70.00
Bloc generador, 10 luces	$ 120.00

PIDA USTED PRESUPUESTO PARA INSTALACIONES DE 10 a 1,000 LUCES

La Casa garantiza todas las instalaciones efectuadas en provincias, por su competente personal

ACETILENA
i Casa Andrés Dubo s
Santo Domingo N.o 1044
Casilla N.o 291, Santiago

JUGO DE UVA
MARAMBIO
PEDIDOS: TELEFONO N.° 2321

BEBA
COMO APERITIVO

un COCTAIL en COGNAC LA PARRA DE ORO y como digestivo una copa de COGNAC LA PARRA DE ORO de la VIÑA ERRAZURIZ PANQUEHUE, se sentirá sano y reconfortado para su trabajo.

Pídalo al Depósito de esta Viña en Santiago:

SANTA ROSA 835
Teléfono 164, Matadero
PRECIO DEL CAJON: $ 144
LUIS GONZALEZ E.
AGENTE

ODEON
Máquinas
El Fonógrafo Aleman de suprema calidad

Todos los modelos acabo de recibir. —:— Precios rebajados y facilidades de pago.

CESAR RAU AHUMADA 31
UNICO AGENTE EN SANTIAGO
DISCOS ODEON Y FONOTIPIA
INMENSO REPERTORIO EN OPERAS Y BAILABLES, DE DOBLE FAZ

— LA SAN JUAN DE DIOS —

Avisa a los interesados, que el Lunes 22 del presente, a las 9 A. M., serán licitadas en remate público, las operaciones comprendidas entre los números

9,018 A 9,547

745 - DELICIAS - 745

D.23

GUIA PROFESIONAL

ABOGADOS

GABRIEL AMUNATEGUI
SALVADOR DE LA VEGA
Estudio: Huérfanos 1153. Oficinas 33 y 33. Casilla 3091. eléfono número 3507.

NAZARIO CHACON DEL CAMPO
Morandé 450, bajos. Teléfono 2008. Casilla 3211.

FEDERICO DUNCKER BIGGS
Huérfanos 833. Altos Banco Germánico. Casilla número 219. Teléfono número 295.

ALBERTO DURAN B.
Huérfanos 1235. Oficina 8. Casilla N.o 2914.

LADISLAO ERRAZURIZ
LUIS QUINTEROS T.
Amunátegui 301. Teléfono N.o 633.

BERNARDINO LEIVA
OTTMAR STEGMAIER W
Bandera 552 Casilla 2068.

NICANOR ELGUETA
Galería Alessandri 19. Altos. Teléfono 586.

GALVARINO GALLARDO NIETO
Ahumada 168.

HECTOR ARNALDO GUERRA
Especialmente: Nulidades matrimonios, divorcios y juicios criminales. Galería Alessandri 24. Teléfono 4352 Consultas 4 a 5.

OSVALDO HEVIA L.
Morandé número 244. Casilla 1831.

MANUEL MERINO E.
LUIS MERINO
Bandera 166. Teléfono 2077. Casilla 107. De 10 a 11 1|2 A. M.

LORENZO MONTT
AMBROSIO MONTT WILME
Compañía 1207. Teléfono 1807.

VICENTE MOLINOS GAETE
Agustinas 1148. Teléfono 2110. De 10 a 12 y 4 a 6.

NICOLAS MARAMBIO MONTT
San Antonio 570. Casilla 2699. Asuntos civiles y especialmente cuestiones mineras.

ROBERTO DE PETRIS
Estudio y domicilio: Galería Alessandri 25. Teléfono 156. Casilla 4044.

ANTONIO PLANET O.
Especialmente cuestiones comerciales. Estudio: Bandera 239. Casilla 334. Teléfono 1137.

VICENTE MOLINOS GAETE
Agustinas 1148. Teléfono 2110. De 11 a 12 y 2 a 4.

HUBERTO SALGADO GALLARDO
Criminalista. Alegatos Cortes. Nulidades matrimonios. Estudio domicilio: Bandera 667. Atiende clientes franceses e ingleses en su idioma.

SALAS ROMO HNOS.
LUIS Y VICTOR A. SALAS ROMO
Abogados. Trasladaron sus oficinas a Compañía 1325. Teléfono 1527. Casilla 2231.

LISANDRO SANTELICES E.
Abogado. Compañía 1246. Teléfono N.o 831.

J. ISIDRO 2.o SALAS
Moneda 1355.

ALBERTO VERDUGO L.
Abogado. Agustinas 1521. Teléfono 1357. Honorarios módicos.

HUMBERTO YAÑEZ VELASCO
Agustinas 618. Teléfono 1614.

EMILIO TAGLE RODRIGUEZ
Atiende especialmente asuntos comerciales y mineros. Bandera 75. Bolsa de Comercio 3.er piso, oficina 207. Teléfono 2018.

AGUSTIN VIGORENA RIVERA
Edificio Ariztía. Piso 6.o N.o 16.

INGENIEROS

RAFAEL TORREBLANCA
Oficina técnica: Galería Alessandri 80. Casilla 3952. Teléfono 1349.

ALFREDO LEA-PLAZA
Moneda 1163. Teléfono 127.

MEDICOS

Dr. ITALO ALESSANDRINI
Cirugía y ginecología. 1 a 3. Merced 322. Teléfono 3555.

Dr. ANIBAL ARIZTIA
Médico Hospital de Niños R. del Río. Ayudante Clínica Prof. Prado Tagle. Trasladó consultorio Teatinos 321. De 2 a 3.30. Teléfono 1773. Domicilio: Agustinas 1319.

INSTITUTO DE SALUD
Cisterna (Población Nueva España)
Destinado al diagnóstico y tratamiento de as enfermedades nerviosas y mentales, dirigido por el doctor Fontecilla. Santiago, Delicias N.o 1626. Electricidad médica, baños, etc.

Dr. AMENABAR OSSA
Oculista. Catorce años Europa, tres años médico Director Hospital de Ojos, condado Standford (Inglaterra) 21 de Mayo 578. De 1.30 a 4. Teléfono 602.

JOSE AVILES A.
Médico-Cirujano
Nataniel 167. Consultas de 1.30 a 4 P. M. Especialmente: Cirugía, Partos, enfermedades de señoras y sociales.

Dr. CARLOS D. AGUIRRE
Especialmente vías urinarias. Venéreas, sífilis. Consultas de 5-8. Carmen 191.

Dr. LUIS AGUILAR
Médico cirujano. Regresó de Europa. Castro 107. De 1.30 a 3. Teléfono 318.

Dr. LEONCIO ANDRADE
Medicina interna. Rayos X. Merced N.o 136. De 2 a 5. Teléfono 4528.

Dr. ARNELLO
Cirugía, anestesia general, venéreas. García Reyes 17. De 12-3. Hospital San Vicente 4-5.

Dr. BUNSTER
Santa Rosa 86. Consultas de 3 a 4. Teléfono 3476.

ARTURO BARRAZA ARAYA
Médico-Cirujano
Especialmente vías urinarias, venéreas, sífilis. De 3 a 6. Puente N.o 557. Teléfono 4374.

Dr. BORQUEZ SILVA
Estudios Europa. Pulmón, corazón, estómago, intestinos. Rayos X. 3 a 6. Arturo Prat 80. Teléfono 19, Matadero.

Dr. EIFO BUSTOS
Estudios en Europa. Medicina interna. Preferentemente corazón y estómago, 2 a 5. Cochrane 177.

Dr. BISQUERT
Vías urinarias, sífilis. Moneda 859. De 3 a 6. Casilla 2563. Teléfono N.o 958.

Dr. BRONFMAN
Estudios en Europa. Cirugía, enfermedades señoras. Venéreas. 2 a 5. Compañía 1463. Teléfono 3457. Teléfono domicilio 257, Providencia.

Dr. JULIO BUSTOS
Médico Ciudad. Santiago. Medicina interna. Niños, sífilis. Recoleta 707. De 2 a 4.

Dr. ROBERTO BALTRA G.
Medicina general, vías urinarias. 3.30 a 6. Ahumada 11. Teléfono 170, Parque.

Dr. BEAUMONT
Ayudante servicio ginecología Hospital Salvador. Santo Domingo 975. De 3-5. Domicilio: Avenida Manuel Montt 1541. Teléfono 93, Santa Elena.

Dr. BARRENECHEA
Oculista, especialista en oídos, nariz, garganta. Huérfanos 801, esquina San Antonio.

Dr. MARIANO BAHAMONDE RUIZ
Cirugía y ginecología. Cochrane 66. De 1 a 3. Domicilio: Delicias 1230. Teléfono 4430.

Dr. HECTOR CORONA T.
Se decida exclusivamente a exámenes de laboratorio. Delicias 868. Teléfono 2483.

Dra. JULIA CLAVERIA
Afecciones bronco-pulmonares, curación del asma. Consultas: 1 - 3. Ejército 660.

Dr. RODOLFO CASTILLO
Jefe servicio oídos, nariz y garganta. Hospital San Borja. De 2 a 5, en Delicias 1164.

Dr ALDO CONTRUCCI
Estudios Europa. Medicina interna. Sífilis. Nataniel 142. 3.30 a 4.30. Jefe Policlínico Prof. Brockmann. Teléfono 3340.

Dr. LEONIDAS CORONA T.
Regresó de Europa
Laboratorio Clínico
Delicias 868.-- Teléfono 2483
REACCION DE WASSERMANN
Química Bacteriología
VACUNAS

Dr. CASTAÑEDA IGLESIAS
Ex-Médico residente del Hospital Niños. Compañía 1839. Teléfono 254.

Dr. EDUARDO CRUZ COKE L.
Medicina interna. Merced 305. De 4.30 a 6.30. Teléfono 4205.

OCULISTA
Ojos, oídos, nariz y garganta. San Antonio 148. Doctor García Collao. Estudios Europa. 4 a 6.

Dr. CROIZET
Trasladóse Londres 25, entre Serrano y San Francisco. Teléfono 637. De 1 a 3.

DR. LEON CHONCHOL
Medicina general. Rayos X. Sífilis, piel venéreas. Regresó. Gálvez 61

Dra. JUANA DIAZ MUÑOZ
Especialista enfermedades señoras y niños. 4 a 5. Delicias 858, Teléfono N.o 1715.

IGNACIO DIAZ MUÑOZ S.
Medicina general. Vías urinarias. 3 a 6. Bandera 574. Teléfono 3424.

Dr. RODRIGO DONOSO GAETE
Médico Hospital Salvador. Medicina interna Consultas de 1.30 a 3 P. M., menos los Sábados. Amunátegui 32. Domicilio, Santo Domingo 1477. Teléfono 256

Dr. CARLOS DOREN
Enfermedades de señoras. Cirugía. Monjitas 536. Teléfono 2571. Consultas: 1 a 4.

Dr. JOSE DONOSO DONOSO
Médico Cirujano
Horas de consulta: de 2 a 4.
Miraflores 457 — Teléfono 2773

E. DAVILA H.
Estudios Europa. Medicina interna Laboratorio: de 5 a 7. Nataniel 113

Dr. RICARDO DONOSO
Enfermedades del corazón, pulmón. Regresó de Europa. 2.30 a 4.30. Agustinas 619.

Dr. EDUARDO DE RAMON
egresó de Europa. Cirugía. enfermedades señoras. 1 a 3. Agustinas N.o 1606. Teléfono 3623.

Dr. DIMITSTEIN
Agustinas 1308, esquina Teatinos. Rayos v, medicina general, especialidad corazón, pulmón, estómago o hígado. 1 a 4. Teléfono 3843.

Dr. ESPINA
Rayos X. Medicina interna. Estudios Europa. Catedral 1425, cerca Amunátegui, Teléfono 2102. De 1.30 a 4.

Dr. FRANCISCO EDWARDS
Estudios Europa. Vías urinarias. Teatinos 10. De 2 a 3.

Dr. FUENZALIDA BRAVO
Profesor extraordinario. Enfermedades de niños. Merced 560. Teléfono N.o 1721, 2 a 4.

Dr. FONTECILLA
Estudios Europa. Afecciones pulmonares y nerviosas. Rayos X, pneumotorax artificiales, tuberculinoterapia, etc Delicias 1626.

Dr. CARLOS GARCES BAEZA
Delicias 1276 — Teléfono 3747
Exámenes químicos, bacteriológicos. Reacción Wassermann. Medicina interna, 3.30 a 5.30.

Dr RICARDO GUNTHER
Ayudante clínica ginecológica universitaria. Cáncer, aplicaciones de Radium. 2 a 4. Avenida España 696. Teléfono 253. Parque.

DOCTOR GIANELLI
ESTUDIOS EURO
SIFILIS PIEL VIAS URINARIAS
21 de MAYO 562
CONSULTA de 2 a 6

Dr. GLEISNER V.
Consultas de 4 a 6. Pulmón, corazón, hígado, riñón, intestinos, etc. Sífilis. Castro 26.

Dr. FELIX GROHNERT B.
Enfermedades de la piel, sífilis y venéreas
Luz ultra violeta, radioterapia. De 3 a 6. Ejército 391.

Dr. VICTOR M. GACITUA
Partos. Enfermedades de señoras. Trasladóse. Merced 312, 2 a 4. Teléfono 976.

Dr. FUENZALIDA CORREA
Cirujano. Enfermedades señoras, partos. 2 a 3. Huérfanos 745. Teléfono 406.

Dr. GREENE
Estudios Europa. Cirugía y ginecología. San Martín 509, 2 a 4. Teléfono 2860.

Dra. ANDREA GONZALEZ MOLLE
Estudios Europa. Especialidad señoras, niños Huérfanos 1693. Consultas: Riquelme 317. De 2 a 5.

Dr. ANIBAL GREZ
Oídos, nariz, garganta. De 1.30 a 3.30. Merced 324. Teléfono 3555.

Dr. ENRIQUE GONZALEZ N.
Estudios Europa. Especialista estómago, intestinos, hígado, diabetes obesidad reumatismo. Ejército 644. De 1.30 a 3.30.

Dr. MARIO GARCIA DOMINGUEZ
Medicina general. Enfermedades señoras. Partos. Venéreas, 1 a 5. San Diego 65.

Dr. GUSTAVO GIRON L.
Cirugía y ginecología. Brasil 32. Teléfono 2126. De 2 a 3.

Dr. ALEJANDRO INFANTE
Médico Jefe Policlínico Niños Hospital Salvador. 2 a 4. Delicias 253.

AGUSTIN INOSTROZA
Cirugía general. Especialmente de niños, sífilis. De 4 a 6. Puente 583.

A. ICAZA BARROS
Médico Cirujano
Santo Domingo 739. Teléfono 2809 De 3 a 4.

Dr. ROBERTO JARAMILLO
Ejército 707. Teléfono 142, Parque.

Dr ARNULFO JOHOW
Estudios Europa. Cirugía y ortopedia. Adultos, niños 3-4. Santo Domingo 1523. Teléfono 1033.

Dr. ALBERTO KORNER ANDWANTER
Estudios en Estados Unidos. Cirugía, ortopedia. Consultas: 10-12 de la mañana Santo Domingo 614.

INSTITUTO RADIOLOGICO
Radioscopia, radiografía, radioterapia, aplicaciones radium.

Dr. ADOLFO KAPLAN
Estudios Estados Unidos y Europa. Compañía 1429.

Dr. TEODORO LEIBLE
Enfermedades nerviosas. Medicina interna. Aplicaciones eléctricas, de 3 a 6. Olivos 794.

Dr. H. LEA-PLAZA
Estudios Europa Compañía N.o 2115. De 2 a 5. Teléfono N.o 3880

Dr. LABRA LETELIER
Nariz, garganta, oídos. Consultas de 1 a 5. Compañía 1361.

Dr. AMANDO LEON I.
Cirugía. Compañía 1909. Martes, Jueves, Sábados, 1 a 3. Teléfono 3346.

Dr. LOIS
San Pablo 1236. Medicina general. Vías urinarias. Sífilis. De 1 a 5.

Dr. LAVAL
Medicina interna. Lord Cochrane 340, de 2 a 4.

Dr. G. MORAGA FUENZALIDA
Regresó Europa. Enfermedades niños. Cochrane 118. Teléfono 2804 De 2 a 4 1|2.

Dra. CORA MAYERS
Médico Cirujano
Regresó de Estados Unidos. Especialista en niños. Luz ultra-violeta. Ahumada 49. Teléfono 711.

Dr. MANUEL MORENO
Medicina general, particularmente: riñón, estómago, instestinos. Tratamiento especial, tuberculosis pulmonar. Estudios Europa. San Francisco 155 de 2.30 a .30.

Dr. ERNESTO MOLINA G.
Serrano 68
Cirugía general. Regresó de Europa. Consultas: De 4.30 a 6 P. M.

Dr. JUAN MARIN B
Cirugía general. Enfermedades niños. Delicas 1164. De 3 a 4.30. Domicilio: San Diego 1849.

Dr MORALES BELTRAMI
Medicina general. Especialmente niños. Catedral 2257. De 1 a 3.

Dr. MORALES VILLABLANCA
Sífilis, venéreas, piel, medicina general.! Exámenes sangre. Merced 486, 3 a 6.

Dr. MUÑOZ VALENZUELA
Médico residente Hospital Niños, enfermedades niños. Tuberculosis infantil. Matucana 303. 2 a 5 Teléfono 158.

Dr. OSCAR MELENDEZ . . . .
Medicina interna. Sífilis, consultas en Santo Domingo 1036, de 2-4 y 21 de Mayo 578, de 4-5. Domicilio: Ejército 141. Teléfono 2831.

Dr. H. NUÑEZ ZAMORA
Matucana 289. Teléfono 291. Estación. 1 1|2 a 3 1|2 Sábado 4-6.

Dr. MALBRAN
Enfermedades mentales y nerviosas De 2 a 4. Se trasladó a Huérfanos 1880.

Dr. JUAN MONTENEGRO M.
Enfermedades de niños. Compañía 1770. Teléfono 2130. De 2 a 4.

Dr MANUEL MORENO
Medicina general, particularmente: riñón, estómago, intestinos. Tratamiento especial, tuberculosis pulmonar. Estudios Europa. San Francisco 155 De 2.30 a 4.30.

Dr. LUIS OPAZO P.
Jefe Policlínica niños. Universidad de Chile. Compañía 3007. Teléfono 48, Estación.

R. OHLERICH
Titulado Alemania y Chile. Medicina interna. Enfermedades niños. Teléfono 332. Catedral 1488. De 1 a ..

DR. ORREGO PUELMA
Médico Hospital San Juan de Dios. De 3.30 a 6. Agustinas 1314. Teléfono 1217.

DR. PAREDES F.
Amunátegui 33. Especialmente enfermedades señoras.. Ginecología. Consultas de 2 a 4.

DR. A. CUSTODIO POBLETE
Medicina interna y niños. Recoleta 65, de 1.30 a 3.30. Teléfono N.o 4365.

Dr. PANTOJA
Corazón pulmón estómago, sífilis. Delicias 127, de 2 a 4. Teléfono 3747. Santo Domingo 1036, 6 a 8. Teléfono 574.

DR. MARCIAL PARADA
Oídos nariz, garganta. De 2 a 6. Santo Domingo 831. Teléfono 1359.

DR. DAVID PULIDO
Enfermedades niños. Santo Domingo N.o 1790. Teléfono 2152. De 1 a 3.

Dr. P. PRUNES
Estudios Europa. Jefe clínica, piel, sífilis, venérea. Merced 490. Casilla 3896.

DR. PATIÑO MAC-IVER
Medicina interna. Enfermedades niños. Libertad 448. De 2 a 4. Teléfono 1636.

DR. ALBERTO PANATT
Médico Jefe Policlínico. Prof. Prado Tagle. Pulmón corazón, estómago, hígado. Rayos X. Teléfono 1211. Trasladóse a elicias 1416. De 1 a 4.

DR. LUIS QUIROGA
Medicina general. Consultas4 a 5.30. Catedral 1452. Teléfono 3760. Atenderá durante vacaciones.

DR. ALBERTO RAHAUSEN
Cirugía general. Compañía 2928. Teléfono 192-Estación. De 2 a 4.

DR. AQUILES RIVEROS
Graduado en Bruselas. Partos, señoras, medicina general. Consultas en su

SANATORIO
Avenida Matta 586. Pensionado para partos operaciones, medicina, aislamiento y curación nervios, morfinómanos. Teléfono 97-Matadero.

ADOLFO RECCIUS
Médico cirujano. Cirugía general. De 2 a 4. Hospital San Vicente.

PROF. ALEJANDRO DEL RIO
Enfermedades de oídos nariz y garganta. 19 Miraflores. Consultas hora fija diariamente (salvo lo Sábados) 2 a 5.

DR. JOSE RODRIGUEZ P.
Estudios Europa. Medicina interna. Especialidad estómago, intestinos. Rayos X. 2 a 4. Amunátegui 559 Teléfono 2810.

DR. CESAR RODRIGUEZ LEON
Medicina interna. Enfermedades de niños. Catedral 2607. 1 a 2; y Bascuñán Guerrero 1013, 4 a 5.

DR. DEL RIO GUNDIAN
Medicina interna. De 3 a 5. Trasladóse Santo Domingo 2067. Teléfono 1333.

INSTITUTO SANITAS
AGUSTINAS 1955
Laboratorio, auto-vacuna, radioscopias terapia de radium y de Rayos X. Luz ultra-violeta, aplicaciones eléctricas, instalaciones de radium, baños de ácido carbónico, diatermia.

DR. SCROGGIE
Especialidad enfermedades de niños. Jefe de la Clínica de Niños. Universidad de Chile. Consultas de 2 a 4 de la tarde. Rosas 1157.

PROF. DR. SOTO PARADA
Laboratorio Clínico. Moneda 1035. De 3 a 6.

DR. MARCO A. SEPULVEDA
Laboratorio Bandera 736. Teléfono N.o 233. Exámenes completos sangre, orina, esputos, etc., cultivos autovacunas. Abierto a toda hora.

DR. SANTANDER
Estudios en Europa. Medicina interna especialmente estómago, e intestinos. Rayos X. Alameda 938. De 2 a 5.

DR STOLTING
Oculista. Médico recibido Alemania y Chile. Moneda 627. De 3 a6.

DR. CRISTOBAL SAENZ
Estudios Europa. Afecciones médico-quirúrgicas de abdómen. Especialmente estómago sífilis. Rayos X. De 2 a 4. Agustinas 1889. Teléfono 3098.

DR. CARLOS SEAMAN
Médico cirujano. Consultas: 130 a 4. Trasladóse, Delicias 225.

Dr. OTTO SCHWALZENBERG
Enfermedades de niños. Consultas 2 a 3. Martes, Jueves y Sábado. Lunes y Viernes 2.30 a 3.30. Santo Domingo 1523. Teléfo 1033.

DR. HELLMUTH SIEVERS W.
Médico-cirujano. Domicilio, Molina 372. San Antonio 275. De 2 a 3 1|2.

DR. TORRES TORRES
Jefe clínica Prof. Korner. Especialista enfermedadts señoras y cirugía. Catedral 1249. De 2 a 6.

DR. VEGA MACHER
Exclusivamente Pulmón. Nataniel 109. De 2 a 3.30. Lunes, Miércoles y Viernes.

DR. VIVES BRAVO
Enfermedades niños. Trasladóse a Delicias 335. Teléfono 2895.

DR. G. E. VIDAL S.
Delicias 2696. Teléfono 245. Estación. Consultas: 5 a 6.

DR. J. M. VERGARA KELLER
Regresó de Europa. Partos, ginecología. Agustinas 828. De 2 a 4. Teléfono 3355.

DR. RAUL VENTURA JUNCA
Médico residente Hospital Salvador Medicina interna. Esp. sistema cardio-vascuis Riquelme 140. 4.30 a 6. Teléfono 3828.

DR. VILLAGRA
Estudios Europa. Unicamente Pulmón. Rayos X 3. Dieciocho 437—A Teléfono 134 (Parque).

DR. JAIME VIDAL OLTRA
Ex-Director Sanatorio San José para tuberculosis. Pulmón, corazón stómago. 3 a 5. Catedral 1433. Teléfono 2006.

LABORATORIO VIDAL
Exámenes de sangre, orina, etc. Autovacunas. Catedral 1433. Teléf. 2006.

PROF. DR. VARGAS SALCEDO
Exclusivamente cirugía. Trasladóse Compañía 2499. Teléfono 1060. Martes. Jueves, Sábado, 2 a 5

DR. VICUÑA HERBOSO
Ayudante de la Clínica del Profesor Prado Tagle. Hospital de San Vicente. Medicina interna, especialmente enfermedades del corazón Martes, Jueves, Sábado, 2.30 a 4.30. Almirante Barroso 270. Teléfono N.o 1053.

DR. YAÑEZ G.
Estudios Europa. Piel, Sífilis, Venéreas. Trasladóse, Delicias 865. De 3 a 5. Casilla 618.

DR. ARTURO ZAFFE
Oídos, nariz, garganta. Especialista Hospital Salvador y Niños Dieciocho 257. De 2 a 5. Teléfono 257. Atiende clientela Dr. Alcaíno.

606 **Dr. WAUGH**
914 Estudios Europa. Internas, venéreas, sífilis. Wassermann. Consultas: 2 a 4.30
COMPAÑIA N.º 1853
Permanecerá en Santiago durante vacaciones.

Dr. WEINSTEIN
Estudios Europa. Enfermedades de la piel, sífilis y venéreas. Radioterapia y luz ultra-violeta. Agustinas 1357. De 2 a 5.

DR. WIREN
Oídos, nariz, garganta. Compañía N.o 1606. De 2 a 5.

DENTISTAS

C. VALENCIA COURBIS
Ayudante Escuela Dental. Operaciones indoloras. Procedimiento Dr. Correa (de la Facultad de Buenos Aires). Coronas y dentaduras. Teatinos 50.
Atenderá durante vacaciones.

DR. CERDA LOPEZ
Se trasladó Ahumada N.o 11. Somnoformo, Puentes y Coronas.

Dr. CLODOMIRO CONTRERAS
San Antonio 451. Teléfono 3692. Horas: 9 a 11 y 2 a 6.

FORTUNATO ENCINA P.
Especialmente placas, coronas, puentes. Extracciones indoloras. Ahumada

DR. GALLARDO GONZALEZ
Estudios en Filadelfia. Consultas: diurnas y nocturnas. Echaurren 26

ARMANDO MORA PINOCHET
Dentista. Trasladóse: Santa Rosa N.o 671.

WENCESLAO MUÑOZ L.
Dentista Tratamientos rápidos. Extracción sin dolor. San Diego 448.

PEDRO MENDEZ
Estudios Estados Unidos,
Huérfanos 782.

DR. JOSE MARIA SAAVEDRA
[illegible] 1313. Clemente de 1 a 4.

ALFREDO MUÑOZ LOBOS
Extracciones sin dolor. Somnoformo. Dientes, Placas, Tratamientos [illegible] pidos. Compañía 135

CLINICA DENTAL
"VALENZUELA" BASTERRICA
Luis R. Berríos Méndez
Abel Valenzuela L.
Carlos H. Rojas
DENTISTAS
Cirug. dental Somnoformo, Coronas, [illegible] ciones de anormal [illegible] Riquelme
Teléfono 1642.

VETERINARIOS

SCHMID, HERMAN
Enfermedades animales en general. Llamados a domicilio. San Antonio N.o 457. Teléfono 3649. De 8 a 11 y de 2 6.

ARQUITECTOS

OFICINA DE CONSTRUCCIONES
Económicos y de renta
LEOPOLDO NAVARRETE CH.
Morandé 67. Teléfono 3180. Casilla N.o 330.

EDUARDO TASSO
Construcciones, transformaciones y reparaciones. Honorarios: 10 por ciento. Huérfanos 1358.

MATRONAS

MATRONA ERAZO
Recibe pensionistas. Atiende a domicilio. Inyecciones. Mujica 19, c. 1 esquina Vicuña Mackenna, a la cuadra Diez de Julio.

MATRONA GINECOLOGISTA
Atención privada, pensionistas, consultas gratuitas. Brasil 528.

MATRONA AMELIA MATUS
Recibe pensionistas, partos, desde 50 pesos. Inyecciones, consultas gratis Maule 1062.

PENSIONADO MENARES
Recibo pensionistas, partos, pensión $ 45. Masajes, inyecciones Cochrane 885.

Mme. E. PRAGNAUD
Matrona francesa. Trasladóse Avenida Matta 72. E. Vicuña Mackenna y Santa Elena.

SARA OSORIO DE GONZALEZ
Matrona. Pensionado particular para partos y curaciones internas. Asistencia a domicilio. Trasladóse Rosa 2254.

PENSIONADO PARTICULAR
Mercedes Rojas, Matrona, San Diego 930. Recibe enfermas. Curaciones internas. Consultas a toda hora.

CLINICA PRIVADA DE OBSTETRICIA
Señora Reyes, matrona ginecologista. Establecimiento moderno atendido por dos cirujanos especialistas. Recibo enfermas de todas partes del país. Partos, precios módicos. Consultas gratis. Esmeralda 636.

PENSIONADO Dra. VICENTINI
Recibe enfermas de provincias, meses días. Asistencia completa. Partos 50 pesos. Turnos permanentes San Diego 57.

ANA G. VARGAS BARRERA
Partos. Recibo pensionistas. Unión Americana 627.

CARMELA ROMAN
Maternidad particular. Recibo enfermas pensionistas. Maestranza

CARMELA TORO G.
Partos. Asistencia toda hora. Recibo enfermas. Matucana 640.

VARIOS

CLINICA
Instalada con todos los adelantos modernos, únicamente tratamiento curación radical de las enfermedades venéreas, génito-urinario e impotencia.
Curaciones rápidas. (Procedimiento científico comprobado único).
Atendido por su dueño, Luis Bravo B. y doctor Félix Valenzuela
Precios módicos, facilidades pago.
Se atiende ambos sexos diariamente de 9 a 12 M. y de 2 a 8 P. M. Consultas gratis, Puente 562. Casilla 2721. Santiago.
(Nota). Se reciben consultas de provincia por correspondencia.

CLINICA ALAMEDA 2595
Tratamiento de la sífilis y gonorrea con sus complicaciones en ambos sexos curaciones rápidas y métodos los más modernos conocidos. Atiende diariamente de 10 a 12 M. y de 1 a 7 P. M. Noche de 9 a 10 P. M.
Hospitalización de enfermos, con pensión $ 5, $ 10 y $ 20 diarios.

FALLECIMIENTO

Habiendo fallecido nuestro idolatrado esposo y padre

Víctor Uslar Gleisner

(Q. E. P. D.

sus funerales se efectuarán hoy a las 5 P. M., desde Benavente 590, al Cementerio General.

LA FAMILIA.

DEFUNCION

Ha dejado de existir nuestro querido deudo don

Julio Valverde Jaramillo

oficial de marina en retiro

Sus restos serán sepultados en el Cementerio General el Lunes 22, después de una misa que se le dirá en la Capilla del Cementerio, a las 9.30.

El cortejo partirá de Jofré N.o 348, a las 9 A. M.

LA FAMILIA.

DEFUNCION

Habiendo dejado de existir ayer, a las 5 1|2 A. M., nuestra querida madre y suegra señora

Juana María Morales de S. M.

rogamos a nuestros amigos se sirvan acompañar sus restos al Cementerio General, hoy, a las 5 P. M. El cortejo saldrá de la Población París, Avenida Central 166.

ONOFRE SALAZAR Y FAMILIA.

DEFUNCION

Ha fallecido nuestro querido deudo señora

María Inés Caldera de Giliberto

Sus restos serán trasladados a San Felipe hoy en el ordinario de la 1 P. M.

LA FAMILIA.

DEFUNCION

Ha dejado de existir nuestra querida madre y hermana

Margarita Miranda v. de Ramos

Rogamos a nuestros amigos se sirvan acompañar sus restos al Cementerio General, hoy Lunes 22, a las 3 P. M.

El cortejo partirá de Sama 1644.

LA FAMILIA.

EXPRESION DE GRACIAS

CUSTODIO GUERRERO y SEPTIMIO ROA C. dan sus agradecimientos a los amigos que se dignaron acompañar a su última morada los restos de nuestra querida hija y esposa

Marta Guerrero de Roa

EXPRESION DE GRACIAS

Reciban nuestros más sinceros agradecimientos los amigos que se sirvieron acompañar al Cementerio los restos de nuestro querido esposo y padre

LINDORA C. v. de SAAVEDRA
FAMILIA

Corral Aconcagua

SAN FELIPE

Gran corrida de Vacas, en celebración de Pascua, en los días 25 y 26 del presente

EL DIRECTORIO.

D-24

POMPAS FUNEBRES
LA HUMANITARIA

ABIERTO DIA Y NOCHE
SAN DIEGO ESQ. CONCEPCION
Teléfono 244 Matadero

Servicios desde $ 30

Cía. MINERA SANTA RITA DE CHAÑARCILLO

Por acuerdo del Directorio, cítase a los accionistas de la Compañía a Asamblea General Extraordinaria que tendrá lugar el 29 del presente, en el salón de la Cámara Nacional de Comercio, Blanco N.o 725, a las 3 1|2 P. M.

La Asamblea tendrá por objeto:

1.o Pronunciarse sobre una oferta para el arrendamiento de las minas por el término de dos años.

2.o Tomar conocimiento y resolver lo necesario en orden a la situación de la Compañía en caso de no suscribirse el aumento del capital acordado en la reunión anterior; y

3.o Deliberar y resolver acerca de la disolución y liquidación de la Compañía, si no se llegase a un resultado favorable sobre los puntos anteriores.

El Registro de Accionistas quedará cerrado desde esta fecha hasta el 29 de Diciembre de 1924, ambas fechas inclusives.

Valparaíso, 19 de Diciembre de 1924.

EL GERENTE.

D-29

COMPAÑIAS CERVECERIAS
—UNIDAS—

DIVIDENDO PROVISORIO

Desde el 29 de Diciembre de 1924, se repartirá un dividendo provisorio de $ 1.50 por acción, por intermedio del Banco de A. Edwards y Cía., en sus Oficinas de Valparaíso y Santiago.

El Registro de Traspaso de Acciones permanecerá cerrado desde el 20 de Diciembre hasta el 29 del mismo mes, ambos inclusive.

Valparaíso, a 16 de Diciembre de 1924.

EL GERENTE.

RAULI

muy seco para puertas, 2x3 1x4, 2x6 2x3, cepillado y pallidos 1x2, tiene listo para entregar

LA REPUBLICA

BARRACA Y FABRICA DE MADERAS
DOMEYKO 2354

POMPAS FUNEBRES

Empresa ZENTENO
ESTADO N.º 17
TELEFONO N.º 4275
DELICIAS N.º 2584
TELEFONO N.º 524

Abierto día y noche. Atendido por

CARLOS ZENTENO LOYOLA

LUTOS

Encontrará usted el mejor surtido en plaza en el

MANTO ELEGANTE
PASAJE MATTE 28

Especialidad en tocas y sombreros de Crep-Georgette.

LA CASA NO TIENE SUCURSAL

ESCUELA DE PILOTINES

Se llama a concurso para alumnos de la Escuela de Pilotines. Los exámenes tendrán lugar el día 14 de Enero.

Las solicitudes deben presentarse antes del 31 de Diciembre a las autoridades que indican los prospectos, los que se pueden solicitar de la Dirección del Personal en Valparaíso, de las Autoridades Marítimas o del Director de la Escuela de Pilotines, Talcahuano.

Si Ud. es previsor. Si le interesa su salud. Si está Ud. enfermo

Le ofrecemos una cooperativa médica que cuenta con una clínica moderna a cargo de seis médicos cirujanos especialistas y un cirujano dentista.

Condiciones fáciles y económicas. Pida prospectos. Visite nuestro policlínico.

ELEUTERIO RAMIREZ 1025, ESQUINA ARTURO PRAT

CONSULTORIO
PARA PERROS Y GATOS

COMPLETO INSTRUMENTAL

Laboratrios.— Ambulancia automóvil

DR. L. SCHMIDT HERMAN

San Antonio 457.— Teléfono 3649

SE COMPRA

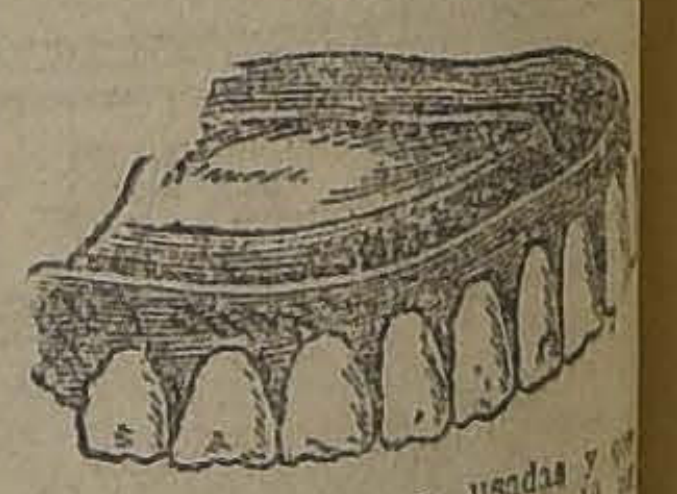

dentaduras viejas, usadas y [illegible] bradas, pagando hasta $ [illegible] diente; compro también [illegible] oro, pesos, chauchas antiguas, platino y plata.

PAGO ALTOS PRECIOS

ALAMEDA 84
ESQUINA LONDRES

PROPUESTAS PUBLICAS

Pídense propuestas [illegible] la adquisición del siguiente [illegible] de costura para [illegible] bajos [illegible]

Diez mil [illegible] metros de brin, mil metros [illegible] [illegible] trescientos [illegible] [illegible] quintales [illegible] máquinas de coser [illegible] [illegible] medio, diez [illegible] dores.

Las propuestas [illegible] del actual, a las 3 P. M. [illegible] ción Almacenes de la [illegible] [illegible] los [illegible]

El Director General de [illegible]

LA NACION

Santiago, Diciembre 22 de 1924

EL EXCMO. SEÑOR GURGEL DO AMARAL

La diplomacia ha hecho de él un Ashaverus brillante y siempre bienvenido. Fuerza es que nuestra sociedad, nuestro pueblo, se resignen a verle partir después de una jornada diplomática que será en nuestros recuerdos la señal de una época culminante en la historia de las relaciones chileno-brasileñas.

No es el Excmo. señor Sylvino Gurgel do Amaral el diplomático que sólo en virtud de una actuación calculadamente discreta y sagaz logra atraer y comprometer voluntades en torno suyo y de los intereses que le están confiados. También, y muy principalmente, intervienen en el éxito de sus eminentes condiciones personales. Había calor de corazón y una constante vibración de simpatía humana en todas sus actitudes entre nosotros. Por eso no fué solamente una estimación cortés la que le circundó en nuestro ambiente. Hubiera bastado, en verdad, su calidad de representante de la República del Brasil para que en torno suyo se concentraran las preferencias de nuestra consideración. Pero él supo producir un fenómeno inverso: fué a través de él y merced a la generosa irradiación de su personalidad que sentimos acrecentadas nuestras simpatías, nuestro ánimo de aproximación a su noble patria.

El señor Gurgel do Amaral, escalando por el mérito de sus condiciones de diplomático uno de los puestos máximos de su carrera, va a representar los intereses de su país ante el Gobierno de los Estados Unidos; mas para nuestro sentir es en Chile, en nuestro medio, haciendo más diáfanas, cordiales y efectivas las relaciones entre el Brasil y Chile, donde el distinguido diplomático ha culminado. Medimos su obra no por la jerarquía del escalafón diplomático, sino por la del sentimiento y del éxito.

No es deseo, sino certeza absoluta, lo que alentamos respecto del buen éxito del Excmo. señor Gurgel do Amaral en el delicado cargo a que su Gobierno lo ha elevado en Washington. Ha hecho en torno a la América una ronda fraternal, y va a terminar en el ambiente de una gran democracia su empresa de conquistas espirituales. Le perdemos en presencia; pero estamos ciertos de poseer en aquel medio, y en su patria, y a donde quiera que le lleve el destino, un noble y cordial amigo de Chile.

SERVICIO DIPLOMATICO Y CONSULAR

Artículos publicados en este diario han colocado sobre el tapete de la discusión pública, ese asunto viejo y nuevo a la vez, del servicio diplomático y consular de nuestro Ministerio de Relaciones Exteriores.

Creemos que la situación política es propicia como no lo ha sido nunca, para encarrilar este servicio maleado por tradicionales abusos, a pesar de que el buen nombre de Chile está entregado a la idoneidad de aquellos funcionarios que lo representan en el extranjero.

Un patriotismo sano exige que la ola de las influencias electorales y la de los compromisos de los partidos se detenga ante el servicio diplomático y consular; los intereses nacionales entregados a este servicio deben ser sagrados para que en su rededor se concendas políticas pueden ser pagadas con otra moneda que nada tenga que ver con la reputación de la patria.

El Gobierno inspirado en estos altos ideales anunció la reorganización del servicio diplomático y consular, y al efecto, solicitó del señor don Alfredo Irarrázaval, nuestro Ministro en Alemania, la confección del proyecto de ley correspondiente. Acertada fué esta elección, ya que el talento y la experiencia diplomática del señor Irarrázaval lo capacitan, como nadie, para esta delicada tarea.

No conocemos en todos sus detalles el proyecto de ley confeccionado por el señor Irarrázaval, pero sabemos, que, obrando con mucha inteligencia, pidió la colaboración de aquellas personas entendidas en la materia y basó sus estudios en los informes que, en pasadas ocasiones, fueron presentados al Ministerio de Relaciones durante los efímeros y por lo tanto no realizados deseos de algunos Ministros que aspiraron a reorganizar el servicio diplomático y consular.

Además, el mal que corroe a nuestra representación diplomática y consular es tan grave que cualquier cambio o renovación que en él se haga, lo mejorará sin duda alguna.

Hay en él corruptelas e inconveniencias que se pueden apreciar a la simple vista, sin necesidad de calificar los méritos del personal.

En los consulados es necesario suprimir la participación que en sus entradas tienen los cónsules; con ello se simplifica la comprobación de las cuentas y se suprimen algunas desigualdades irritantes e injustas.

Los consulados deben estar bien rentados, según su categoría, pero no deben ser un negocio y nada más, para aquellos que los desempeñan.

El Fisco chileno, puede, sin mayor gravamen para él, rentar muy bien a sus cónsules; bastaría con que se alzaran los aranceles y se cobraran en oro americano, esto es, en dólares.

No hay país en el mundo cuyos derechos consulares sean más bajos, que los que cobran los cónsules de Chile.

Y teniendo esos cónsules una carrera bien rentada y abierta a todos los ascensos, de acuerdo con sus méritos establecidos con justicia en el escalafón, se podría seleccionar el personal y evitar, así, que nuestros consulados sean asilos de afortunados en campañas electorales. Las mismas observaciones de carácter general son aplicables al personal diplomático.

Cierto que, dadas las modernas orientaciones de los pueblos, los diplomáticos han perdido en importancia todo lo que han ganado los cónsules, pero, ello no implica que un país debe mirarlos con indiferencia o desdén.

Aunque hace algunos años que Thiers dijo: "Desde que se ha inventado el telégrafo y el ferrocarril los diplomáticos están reducidos al papel de simples carteros", a pesar de esta afirmación del insigne historiador y político eminente, las relaciones de los pueblos y su buen nombre dependen en gran parte todavía, del talento y de la discreción de sus diplomáticos.

En nuestros días un Ministro diplomático es la encarnación de la cultura del país que representa; su labor, la del heraldo de su historia y de sus aspiraciones; su único desvelo el que la fama de su patria no sufra el menor desmedro.

Para realizar esta labor se necesitan dotes de inteligencia, de moralidad, de ilustración, de carácter y hasta de aspecto personal, dotes, que, por regla general, nuestra Cancillería no ha considerado al designar sus representantes en el extranjero. El pago de un favor electoral, la solución de un coflicto político; la tranquilidad muchas veces de un jefe de partido que dispone del poder, han sido, en la mayoría de los casos, la única y poderosa razón de un nombramiento diplomático.

¿Se pondrá término a este régimen que es fatal para la República?

No es la primera vez que en el Gobierno se notan síntomas de enmiendas; se anuncian reformas; se conciben esperanzas halagüeñas, y... todo queda lo mismo.

¿Se realizará ahora el ideal soñado y prometido?

LAS DICTADURAS DE ITALIA, ESPAÑA Y CHILE

por SANTIAGO LABARCA L.

El Doctor Rodolfo Rivarola acaba de publicar un folleto—del que ha tenido la amabilidad de enviar un ejemplar a la redacción del diario— en que estudia las causas que han generado las dictaduras de Italia, España, y nuestro país.

Al publicar su libro el autor se propone "inducir causas de fenómenos políticos anormales en los países en los cuales se han producido" y porque considera que "el problema a cuyo estudio incita el fenómeno político de los países en cuestión, interesa a quienes, como nosotros, llevamos vida de aparente, aunque no muy segura normalidad institucional, tal vez con causas análogas a las determinantes de los hechos ahí producidos. Las inducciones que nos sugiere la observación de lo ocurrido en los de nuestra semejanza, en cuanto a cultura y temperamento y en comparación con el nuestro, pueden facilitarnos alguna luz para ver mejor el camino que estamos recorriendo".

El doctor Rivarola hace resaltar las analogías que presenta el Fascismo, el movimiento militar español y nuestro pronunciamiento militar. Se parecen hasta en el hecho de negar que tengan analogías entre ellos. Mussolini declara que el Fascismo es un fenómeno que sólo puede presentar la Italia, Primo de Rivera anuncia que el movimiento español es único en el mundo y que restablecerá el poder civil en tres meses; los militares chilenos hacen saber que ellos no piensan perpetuarse en el mando y que, para juzgarlos, no se deben establecer indebidas analogías con otros movimientos de fuerzas.

Sin embargo, los tres movimientos hechos en contra de las instituciones representativas tienen grandes analogías, según el doctor Rivarola. Los tres países tienen el sistema parlamentario que "es el que tiende a una mayor concordancia entre el Poder Ejecutivo y el Legislativo". "En los tres países se ha producido un levantamiento de fuerza armada que ha violado formalmente las instituciones representativas, cuyo fundamento excluye todo acto de fuerza".

Entra después a estudiar el doctor Rivarola las "justificaciones de las dictaduras" y encuentra la misma en los tres países: la inmoralidad política. Cita, al efecto, las opiniones de conocidos pensadores y publicistas sobre la crisis moral de los políticos y de los electores en Italia, España y Chile. Reproduce artículos en los que se demuestra que todos los grandes políticos españoles eran directores, abogados o consejeros de las grandes empresas de crédito o industriales y analiza la forma cómo procedían posponiendo siempre el interés colectivo a los grandes intereses particulares de que eran representantes.

El señor Rivarola estudia la situación argentina y encuentra que en ella se presentan las mismas causas que han provocado las dictaduras de Italia, España y Chile. Termina su folleto con los siguientes párrafos:

"En síntesis final, cuantos deseamos y confiamos en el triunfo de la forma representativa de Gobierno, debemos reconocer que ella es y será siempre vana ilusión si no se comienza por colocarla sobre cimientos de sólida moralidad política y que ésta no se ha alcanzado ni se alcanzará jamás con las vanas declamaciones electorales sino con el ejemplo desde arriba, al cual debe agregarse todavía, el esfuerzo colectivo de cuantos hablamos y escribimos sobre estos asuntos sin las sugestiones del interés personal, en la prensa, en la tribuna, en la cátedra, en la conversación privada y en cualquier acto político al cual accidentalmente seamos llamados a desempeñar una función, aunque sólo sea la de votante electoral.

"Menos se alcanzará por la acción directa de la fuerza armada, sea que se inspire en sentimientos generosos, sea que la procure como medio un simulador en acecho del poder. La fuerza, que se alza contra el derecho para fundar la moralidad administrativa y política, afirma, en definitiva, la pretensión de valer más que el derecho para gobernar la sociedad y regular el funcionamiento de las instituciones".

Hemos expuesto lo más brevemente posible, las teorías del Dr. Rivarola, considerado como uno de los publicistas de más renombre de la vecina República. No creemos que ellas aporten nueva luz al problema, representan el punto de vista vulgar de los fenómenos que vivimos, o más bien aceptan como causas determinantes de los trastornos políticos de Italia, España y Chile las que los propios promotores de las revoluciones han hecho valer para cohonestar su acción.

Bastaría formular la siguiente pregunta para demostrar la superficialidad de esas causas, ¿son más inmorales hoy que ayer los políticos? ¿por qué hoy estalló la revolución y no ayer?

Si fuera la inmoralidad política la causa determinante de la crisis del sistema representativo en Chile, España e Italia, deberíamos desesperar de volver a la normalidad en algún tiempo. La moral pública de que es sólo reflejo la moral política, no se cambia en un pueblo ni en uno, ni en dos, ni en diez años.

Creemos que la inmoralidad política es una causa aún menos importante que la incapacidad de los políticos y aún esa incapacidad es sólo el producto de una serie de causas que quizá en alguna oportunidad analicemos detenidamente.

A pesar de todo, el folleto del doctor Rivarola es un bosquejo interesante y una voz de alerta a los políticos argentinos que marchan, en la misma ceguera de los nuestros, a provocar la caída del régimen institucional en la República hermana. Ese llamado debe indiscutiblemente ser escuchado y podrá evitar que estalle en Argentina un movimiento sedicioso encabezado por algunos civiles y amparado por las fuerzas del ejército.

Como el propio doctor Rivarola lo declara, al hacer luz sobre las causas que han entronizado la dictadura en tres naciones latinas, se cumple con el deber de mostrar el camino que, siguen los pueblos que se desorganizan. En ese sentido, el folleto que comentamos prestará un gran servicio a los políticos argentinos que tienen una visión clara de los peligros de la hora que corre.

S. L. L.

APOSTILLAS AL MOVIMIENTO MILITAR

por JOSE MARIA RAPOSO

Ha terminado la primera etapa del movimiento militar, y al analizar la forma de su desenlace, recuerdo lo que dije a los jóvenes tenientes que se pronunciaron el 5 de Setiembre.

Les recordé que en la historia de Chile tenían ellos un antepasado, algo así como un precursor, el teniente don Pedro Rojas, que hace un siglo, más o menos, fué fusilado a causa de sus trajines revolucionarios, aunque, poco tiempo después, los tribunales de justicia le absolvieron, a su cadáver por cierto, de toda culpa!

Este recuerdo histórico fué un aviso que no aprovechó a los jóvenes militares, y ahí vagan ahora dispersos, como los jefes del pueblo de Israel, durante la cautividad de Babilonia.

¡También en ese entonces los hebreos desoyeron la voz de sus profetas!

Los periodistas son los profetas de los tiempos que alcanzamos; por eso su voz es oída con atención por los verdaderos hombres de Estado.

Glastodne explicaba, con preferencia cariñosa a los periodistas sus programas políticos y en cierta ocasión, se negó a pronunciar un discurso, mientras no se les diera en la Asamblea el sitio que les correspondía, esto es, muy cerca de él.

Bismark, el iracundo Canciller de Hierro, deja ver en sus "Memorias", que le preocupaba más el juicio de la prensa que el de todos los cortesanos que adulaban al Emperador.

Así, gobernaban aquellos ilustres estadistas, que, por desgracia para Chile, aun no han tenido aquí, ni un débil imitador.

¿Lo tendrán ahora que entramos en la segunda etapa de esta jornada cuya iniciación nos hizo concebir tantas esperanzas de mejores tiempos a los que, fieles a los preceptos de Horacio, vivimos ajenos a las ambiciones de los partidos políticos?

¿Qué pasará ahora?

Con más fuerzas que nunca, como las fatídicas palabras del festín asirio, surgen en la mente de los que meditan sobre la futura suerte del país, aquel terrible ¿y después de San Ignacio de Loyola, también recordado por mí en una de estas apostillas?

* * *

Y aunque se enoje algún militar, enemigo de citar frases ajenas — citas que hago por honestidad literaria y para demostrar que mis opiniones viven en honrosa compañía, — afirmo que la revolución septembrina, adolece de un grave mal, del mismo mal que don Benito Pérez Galdós achaca a las revoluciones españolas, cuando juzgándolas, al relatar la disolución del Congreso republicano por el General Pavía en 1873, dice:

"Pensaba yo que en las grandes crisis de las naciones, la tragedia debe ser tragedia, no comedia desabrida y fácil, en la que se sustituye la sangre con agua y azucarillos. El grave mal de nuestra patria es aquí la paz y la guerra son igualmente deslavazadas y sosainas. Nos peleamos por un ideal y, vencedores y vencidos, nos curamos las heridas del amor propio con emplastos de arreglitos y anodinas recetas para concertar nuevas amistades y seguir viviendo en octaviana mansedumbre".

"En aquel día, agrega Pérez Galdós, refiriéndose al 2 de Enero, cuando los soldados entraron al Congreso español y lo disolvieron, en aquel día tanto el Parlamento y el pueblo fueron dos malos cómicos que no sabían su papel y el Ejército suplantó con sólo cuatro tiros al aire, la voluntad de la patria dormida."

Nadie podrá negar la semejanza del 2 de Enero con el 5 de Setiembre, y al leer al insigne novelista español, el más grande después de Cervantes, hay que repetir el refrán: "Quien lo hereda, no lo hurta."

En efecto, quien con criterio libre de prejuicios, examine el movimiento político actual tiene que pensar que en Chile, durante los tres últimos meses no ha pasado nada, y por eso las luchas de los partidos continúan en la forma tradicional: se ungen, por cuatro corifeos, a los candidatos presidenciales; ellos también reparten, en cuotas proporcionales, los asientos del Congreso, y fabrican como si fueran muñecos de pascua, representantes del pueblo, de ese pueblo que, mientras unos cuantos señores, favoritos de la suerte, se desvelan por hacerlo feliz, él, ese pueblo, sufre el hambre y el frío de quien nada tiene, ni siquiera la moneda estable, buena o mala, pero fija, esa moneda de la cual gozan en América hasta las naciones que viven bajo el yugo de la más execrable tiranía!

Yo aun no he perdido la fe en la Junta de Gobierno; creo, parodiando a Ríos Rozas, el formidable tribuno español, que cuando la Constitución de un país se viola con los puntos de una pluma, se favorece sólo a un círculo determinado, pero, cuando se la rompe con la punta de las bayonetas, hay esperanzas de que la nación entera resulte beneficiada.

¡Y las esperanzas en un ideal no deben perderse, sino cuando las vemos morir, ahogadas por las manos puercas de la terrible realidad!"

"No basta que el pueblo esté quieto, decía Guizot, es necesario que esté contento."

Ese debe ser el lema de los hombres que secundan a la Junta de Gobierno; deben inspirar sus actos en lo que señala el historiador y político francés, como el ideal de un buen Gobierno.

No fué la Junta Militar la que derribó el Ministerio anterior; fué la opinión pública, cuya voz llegó a la conciencia de la Junta de Gobierno. Y esa opinión se formó a los golpes que le dieran los decretos inconsultos, y las injusticias cometidas por instrumentos de ajenas venganzas.

El país tiene derecho a esperar que en esta segunda etapa, no se preste oído a los delatores que disfrazan de interés público a sus rencores inconfesables; que se destierren de las antesalas de Gobierno, a esas tristes parodias, de los sycofantes griegos, que fueron los corruptores de la democracia ateniense.

El derecho de cualquier ciudadano debe ser respetado, como la propiedad de cualquier millonario; atropellar un derecho, en beneficio de un interés político o de una amistad personal, es ejecutar un acto igual al de un pillete que escamotea el reloj de un viajero en un tranvía; peor aun porque el ratero realiza su acto exponiéndose al castigo, y el hombre de Gobierno que escamotea un derecho, sabe que permanecerá impune, u obtendrá el aplauso de sus amigos o correligionarios.

Hacer del escamoteo de los derechos de los ciudadanos, el pedestal de la carrera política, merece la execración pública.

El país, podrá aguardar tranquilo su porvenir, el día en que el catecismo de sus hombres dirigentes enseñe como verdad de fe, este pensamiento, que en hora solemne para la grandeza de Francia, expresó Thiers: "Hay algo más hermoso que la gloria y más sagrado que la libertad, y eso es el derecho."

J. M. R.

ORDEN NUEVA Y EXCLUSIVA

Gran Fundo Regado

VENDO EN PROVINCIA DE ÑUBLE

1,500 cuadras regadas, con agua sobrante
Para regar 1,500 cuadras más, suelos colindantes
Que pueden comprarse en muy buenas condiciones
400,000 árboles, álamos, eucaliptus, pinos, etc.

Habiendo gran cantidad de alamedas en estado de explotación inmediata. Ricos suelos de todo cultivo, especiales para siembras de trigo, frejoles, chacarerías en general, alfalfa y trébol. Hay dos magníficas casas-habitación, con servicios sanitarios, teléfono, parques, jardines, etc., ocho grandes bodegas, dos grandes galpones, establos para lechería, mantequillería, graneros, edificios para guardar herramientas y maquinarias. Hay gran cantidad de edificios y como 50 casas de inquilinos.

ES UN NEGOCIO DE GRAN OCASION

ALEJANDRO GREENE CRUZAT

Sección Fundos
ALEJANDRO GREENE VALVERDE
TEATINOS 86 — CASILLA 3722

EL CUERPO DE BOMBEROS EN LOS MAS GRANDES INCENDIOS HABIDOS EN SANTIAGO

por AURELIO DIAZ MEZA

EN EL ANIVERSARIO DE SU FUNDACION, 20 DE DICIEMBRE DE 1863

El Teatro de la República. — Los dos incendios de la Compañía. — Fundación del Cuerpo de Bomberos Voluntarios. — Sus organizadores y su primer Directorio. — Los santiaguinos en el bombardeo de Valparaíso por la Escuadra española. — El incendio del Portal de Sierra Bella. — El Teatro Municipal. — Ultima función de la Patti. — Tenderini. — El "General Dinamita". — La catástrofe de la Artillería. — La Santa Bárbara... — Medalla al Valor. — La Unión Central. — Perturbaciones incomprensibles. — El incendio del Congreso Nacional. — Los Padres Franceses y las Monjas del Sagrado Corazón.

El primer incendio que logró conmover a los santiaguinos fué el que destruyó el Teatro de la República situado en la calle del Puente. Trabajaba allí, por los años de 1834, una compañía dramática encabezada por un actor muy apreciado llamado Rodríguez, a quien secundaba la actriz Isidora Cornejo "linda mujer de extraordinario talento" según el dicho de uno de sus admiradores que ejercía de crítico teatral en **El Araucano**. Una noche, a la una de la madrugada, declaróse en ese teatro un voraz incendio, cuyo origen se atribuyó a una mecha de los lampiones de sebo con que se alumbraba la sala y a la media hora esa construcción, ya vetusta, estaba reducida a escombros.

Poco se perdió, materialmente, con el siniestro; pero los santiaguinos hicieron duelo por simpatía a la pareja de artistas que había conquistado su afecto.

Mayor efecto causó, como es natural, la destrucción del templo de la Compañía el 31 de Mayo de 1841. Aparte del sentimiento que experimentaron los católicos por el desaparecimiento del templo, la ciudad se vió privada, desde entonces hasta mucho tiempo más tarde, de un reloj público, pues, como ya lo dijimos en otra ocasión, en este incendio se derrumbó, con torre y todo el que habían colocado allí los jesuítas en 1765, y que tenía el mérito de haber sido construido en Chile, por los mismos jesuítas, en su establecimiento industrial de La Calera.

Son curiosas las causas a que se atribuyó este incendio. Unos dijeron que la causa había sido "una " chispa eléctrica que se produjo " en una de las campanas durante la tormenta". Parece ser que poco antes del siniestro se vieron relámpagos y rayos.

Otros aseguraron "que un estudiante del Instituto Nacional,— " establecimiento que funcionaba " donde está hoy el Congreso,— " había echado a volar una lechuza ardiendo y que este pájaro " había buscado su nido en la torre de la iglesia"; y por último, otros dijeron sencillamente que alguien había prendido el fuego intencionalmente.

El segundo incendio de la iglesia de la Compañía ocurrido el 8 de Diciembre de 1863, dejó enlutados casi todos los hogares de Santiago, pues allí perecieron más de dos mil personas en su mayoría mujeres. La consternación que causó esta catástrofe determinó la fundación en Santiago del Cuerpo de Bomberos Voluntarios, organización que se mantiene hasta ahora y que ha prestado inapreciables servicios en la serie de espantosos incendios que han puesto en peligro a la ciudad y a los cuales nos vamos a referir someramente.

A los tres días de ocurrido el incendio de la Compañía, es decir, el 11 de Diciembre, apareció en "El Ferrocarril", una citación firmada por don José Luis Claro, dirigida a "los jóvenes que desean " llevar a cabo la idea del establecimiento de una compañía de " bomberos", para el día 14, a la una de la tarde en el escritorio del que suscribe". En esta reunión, a la que acudieron "cerca de cuatrocientas personas", se designó una comisión compuesta de los señores José Luis Claro, Enrique Meiggs, José Besa y Angel Custodio Gallo, para que llevaran a término la gestión.

Seis días después, una segunda reunión verificada en los salones del Casino de la Filarmónica, dejaba establecida la fundación del Cuerpo de Bomberos Voluntarios, con la firma del acta respectiva, que lleva la fecha del 20 de Diciembre de 1863, por 143 voluntarios, 44 miembros contribuyentes, 31 auxiliares y 29 guardias de la Propiedad, todos ellos sujetos de la mejor sociedad y distinguidos obreros.

De común acuerdo adoptaron la organización y régimen del Cuerpo de Bomberos de Valparaíso y designaron el siguiente directorio:

Superintendente, don José Tomás de Urmeneta; vice, don José Besa; Comandante, don Angel Custodio Gallo; vice, don José Agustín Prieto; tesorero, don Juan Tomás Smith; secretario general, don Máximo A. Argüelles; directores, don Manuel Recabarren, don Enrique Meiggs, y don Manuel Antonio

La jornada extraordinaria, más importante, del nuevo cuerpo de defensores de la propiedad, fué la que hicieron durante el bombardeo de Valparaíso por la escuadra española el 4 de Abril de 1866, al mando de su comandante don Máximo Argüelles. Trasladados en un tren especial al vecino puerto, los bisoños bomberos de Santiago prestaron valiosísimos servicios en la extinción de los incendios provocados por el cañoneo del enemigo. El cuerpo regresó a Santiago el 5 de Abril, siendo recibido en medio de aclamaciones y vítores.

Cinco años llevaba de vida el Cuerpo de Bomberos y todavía no había tenido ocasión de asistir a un incendio de la consideración de aquel que determinó su nacimiento. Habían ocurrido mucsos en el trascurso de ese tiempo, pero todos habían sido dominados en sus comienzos o limitados a su más estrecho círculo.

El 1.o de Junio de 1869, a las once y tres cuartos de la noche la sonora campana recién instalada en la torre del cuartel de bombas anunció la aparición del fuego en el primer sector, que era el del centro. El edificio amagado era el Portal de Sierra Bella, hoy Fernández Concha, uno de los mejores edificios de la ciudad, ocupado por el comercio mayor y menor, en toda su extensión, y rodeado en su parte sur por establecimientos, también comerciales, que abarcaban el Pasaje Bulnes, hoy Pasaje Matte, hasta la calle de Huérfanos.

Llegadas las bombas pretendieron cumplir su abnegada misión, pero se vieron impedidas por la falta de agua en las acequias; éstas habían sido secadas para dar lugar a los trabajos de abovedamiento que entonces empezaban, como la última palabra de los servicios higiénicos. La población reunida en la Plaza miraba consternada los progresos del fuego, que ya invadía casi todo el segundo y tercer pisos, sin que las bombas dieran agua.

Solamente los voluntarios de las compañías de hachas y escaleras podían trabajar para aislar el fuego y a ello se dedicaron penetrando por el Pasaje Bulnes desafiando el inminente y espantoso peligro de ser aplastados por los escombros. A ellos se debió la salvación del resto de la manzana, pues ya el fuego había invadido toda la parte que da a la plaza. Como persistiera la falta de agua en las acequias, se resolvió romper las cañerías gruesas del agua potable y para dar con ellas subo que hacer un hoyo... Por fin se consiguió ese objeto y en pocos minutos la única bomba a vapor y las de palanca pudieron dar agua para extinguir la enorme hoguera que formaba el, hasta hacía poco, imponente y orgulloso Portal de los Condes de Sierra Bella. El trabajo de los bomberos duró hasta las nueve de la mañana del día siguiente.

Las pérdidas de los propietarios de los edificios incendiados y las del comercio afectado, se estimaron en cerca de dos millones de pesos de aquella moneda. Nunca se supo el origen del incendio.

El 8 de Diciembre de 1870, poco después de las 11 de la noche y apenas transcurridos unos cuantos minutos después del término de la función que había ofrecido en su beneficio la diva Adelina Patti, se dió la alarma de incendio en el Teatro Municipal, bello edificio que tenía apenas 17 años de existencia y que había costado seiscientos mil pesos.

Al darse la alarma y al saberse que el incendio era en el teatro, día de función solemne, muchas personas creyeron encontrarse en presencia de una nueva catástrofe, parecida a la que siete años antes había ocurrido, el mismo día 8 de Diciembre, en el templo de la Compañía...

El fuego tuvo su origen en el escenario, a causa de haberse roto un cañón del gas y producido un escape que ocasionó una explosión debido a la luz de la linterna con que algunos empleados atravesaron el proscenio. Estos empleados recibieron graves quemaduras. Las llamas se apoderaron rápidamente del escenario, bambalinas y **parrilla**, estableciéndose un tiraje que fué imposible dominar. Rápidamente, se propagó el fuego a la sala y en pocos minutos quedó todo el edificio envuelto en llamas a pesar del heroico trabajo de los bomberos que acudieron allí, con todo su material, desde los primeros momentos.

Uno de los primeros en llegar fué Jermán Tenderini, voluntario de la Compañía de Guardias de la Propiedad; allí cayó también, víctima de su arrojo, en compañía de un empleado del Teatro, llamado Santos Quintanilla. Ambos cadáveres fueron encontrados al día siguiente, entre los escombros, completamente carbonizados. Estaba con ellos, pero escapó de las llamas, otro voluntario que después fué célebre por su valentía y arrojo: Arturo Villarroel, llamado el General Dinamita, que en la campaña contra el Perú y Bolivia, se dedicó alegremente a hacer explotar las minas que amenazaban arteramente el paso de los batallones chilenos.

A las 9 de la mañana del día 27 de Enero de 1880, el cuartel de la Artillería, situado frente al Parque Cousiño, estaba invadido por una multitud de obreros y militares que trabajaban activamente en la confección de material de guerra destinada al ejército de la patria que peleaba en el Perú. En este cuartel se había instalado la maestranza y el arsenal. Dos grandes bodegas almacenaban los proyectiles mientras se hacía la distribución: en una estaba el material menor, y en la otra las balas de cañón y las granadas. A treinta metros de distancia se levantaba un galpón de gruesas murallas, era la **Santa Bárbara** o polvorín.

De improviso, dos terribles explosiones, casi simultáneas atruenan la ciudad y la conmueven hasta sus cimientos, al mismo tiempo que una densa nube de humo se eleva sobre ella; a los pocos minutos empiezan a caer sobre los techos de las casas y sobre los campos vecinos una lluvia de restos humanos, carbonizados y mutilados. A la explosión sigue el incendio: la campana del Cuerpo de Bomberos viene a aumentar el espanto que ha invadido a la población, la que se precipita hacia el local amagado.

Avanzan las bombas por la calle del Dieciocho, seguidas de la multitud; pero de pronto se ven detenidos todos por una avalancha que viene en sentido contrario, huyendo despavorida. ¡La Santa Bárbara! ¡La Santa Bárbara! gritan todos, presas del pánico. Es que se espera, de un momento a otro, que también explote el polvorín cercano a las dos bodegas que ya han volado por los aires. En este polvorín hay almacenados más de quinientos quintales de pólvora Krupp.

Los bomberos avanzan imperterritos, sin medir el peligro. El cuartel de la Artillería está ardiendo y es necesario extinguir el fuego a cualquier costa. Además, es imprescindible salvar el polvorín y con él la ciudad...

Desde los primeros momentos, el comandante de la Artillería y Director del material de guerra, coronel Maturana, acompañado de valientes oficiales y tropa han emprendido, con desprecio absoluto de sus vidas, la tarea de aislar la Santa Bárbara, tarea difícil, sin contar con elementos adecuados; sin embargo, algo han conseguido. La llegada de la 5.a Compañía de Bomberos viene a contribuir eficazmente al salvamento, arrojando sus pitones sobre el peligroso almacén de pólvora; a los pocos minutos, las demás compañías forman, con su material, un círculo contra el cual se debate el fuego de los edificios cercanos, sin lograr alcanzar a la temible Santa Bárbara.

"Nunca los bomberos de la capital han merecido mejor bien " de la Patria que en estos momentos de suprema angustia. " Despreciando las balas, las explosiones secundarias, la muerte, " la incertidumbre de una súbita " explosión, trabajaron con admirable arrojo. Era de verlos " sobre el tejado y dentro de la " Santa Bárbara, sin más armas " que los chorros de agua".

A las 11 del día el peligro inminente había desaparecido; pero el trabajo siguió hasta las cuatro de la tarde.

Como siempre, en esta clase de siniestros, fué imposible establecer su causa. Las víctimas fueron más de 40 muertos y un centenar de heridos.

La Municipalidad, haciéndose intérprete de los agradecimientos del vecindario, acordó una medalla especial a cada uno de los miembros del Cuerpo de Bomberos por haber salvado a la ciudad.

El 4 de Junio de 1891, a las 2.50 de la mañana, se declaró un incendio en la mitad de la calle de Ahumada, entre Moneda y Agustinas, edificio de la sociedad denominada La Unión Central.

Por aquellas cosas incomprensibles, el Gobierno del señor Balmaceda había dado orden de que no se tocara la campana de incendio ni se usara el teléfono sin permiso del gobierno... El país estaba en revolución.

Cuando el guardián de facción notó el fuego corrió al cuartel de bombas a dar aviso; pero el cuartelero no podía tocar la campana sin permiso y llamó por teléfono a la Moneda para pedirlo; a las tres de la mañana no era posible que álguien contestara, aunque se llamó un cuarto de hora. Se llamó al Intendente, quien tampoco se creyó autorizado para dar la orden de tocar alarma, dándose, en cambio, orden a la policía para que fuera a caballo a dar aviso a los bomberos. Por fin, a las 3.45, se obtuvo de la autoridad la autorización para tocar la campana.

Un poco antes de esa hora habían salido tres bombas con unos cinco o seis bomberos; pero ya el fuego había hecho presa de todos los edificios desde Moneda a Agustinas y lo que era más grave, las llamas habían saltado la calle y ardían los edificios del costado Oriente de la calle Ahumada. También estaba en peligro el edificio de la esquina Sur Poniente de la manzana de Moneda a Delicias. La llegada de los bomberos, que acudían al llamado de su campana, evitó que el fuego se propagara en la manzana Ahumada-Estado y salvó la de Moneda-Delicias.

Entretanto el fuego había avanzado sin obstáculo alguno por el interior de la manzana Ahumada-Bandera-Moneda-Agustinas y ya amenazaba llegar hasta Bandera, envolviendo toda la calle; un trabajo enérgico y sostenido, que duró hasta el medio día, salvó la cuarta parte de esa manzana. Este es uno de los incendios más grandes que ha habido en Santiago.

El hermoso edificio del Congreso Nacional, cuya fábrica duró desde 1859 hasta 1876, fué víctima de un rápido incendio que se notó a la 1.35 de la madrugada el día 18 de Mayo de 1895, y quedó reducido a escombros en menos de una hora, sin que se hubiera podido salvar sino parte muy insignificante de su valioso archivo.

En la parte que da a la calle de Morandé, por donde está ahora la entrada a la Cámara de Senadores, funcionaba la Dirección de Obras Públicas y según los documentos que se conocen, fué allí donde tuvo origen el fuego.

Cuando llegaron los bomberos, encontraron, como es natural, las puertas cerradas y demoraron bastante en abrirse paso al interior; cuando pudieron hacerlo, ya el fuego había invadido todos los altos del edificio a causa del enorme tiraje que se estableció en los entretechos. "Los arquitectos que " dirigieron la construcción de este edificio, no tomaron en cuenta los peligros de un incendio y " se olvidaron de adoptar las precauciones más elementales contra el fuego, pues no había en " todo el extenso edificio una sola " muralla corta-fuego ni accidente alguno que permitiera contenerlo e impedir las corrientes " de aire impulsoras del fuego".

El costo de este edificio había sido de un millón y tantos mil pesos de dieciocho peniques.

Entre los más grandes incendios habidos en Santiago, deben anotarse también el del Colegio de los Padres Franceses y el reciente de las Monjas del Sagrado Corazón, en los cuales esos establecimientos han quedado totalmente reducidos a escombros.

A. D. M.

Viña San Pedro
(J. G. Correa Albano)
EL MEJOR VINO

VALPARAISO

DE NUESTROS CORRESPONSALES

EL SIMULACRO DE INCENDIO EN EL TEATRO VICTORIA

LO VERIFICO AYER EL CUERPO DE BOMBEROS CON ESPLENDIDOS RESULTADOS

En la mañana de ayer, y en conformidad a la Orden del Día, fijada con anterioridad por la Comandancia del Cuerpo de Bomberos de Valparaíso, procedieron las Compañías del Cuerpo, a ejecutar un ejercicio que consistía en atacar un incendio que se presumía declarado en forma violenta en el escenario del principal Coliseo del vecino puerto.

Cerca de las 9.30 de la mañana, las bocinas del Cuerpo, daban la alarma, y rápidamente abandonaron sus cuarteles las compañías, dirigiéndose al sitio amagado.

Con la rapidez de costumbre, tomaron su colocación los capitanes de Cía. para atacar el voraz elemento, y al minuto y 58 segundos de dada la alarma, habían cerca de 6 pitones en situación de dar agua, armados a la bomba, lo cual constituye un record en materia bomberil.

En esta ocasión actuaron conjuntamente con los bomberos, los empleados del teatro, los cuales, hicieron uso de los extinguidores químicos y mangueras del teatro, efectuando toda la operación en 16 segundos, demostrándose todos ellos conocer el manejo de los aparatos y estar bien posesionados de sus puestos.

El Cuerpo de Bomberos porteño, ha demostrado una vez más, el espléndido estado en que se halla, habiendo resultado el simulacro de ayer, un éxito rotundo y brillante para la institución bomberil del vecino puerto.

LA ENTREGA DEL TROFEO "JUAN NAYLOR"

Terminado el silmauoro 51Tú-

Terminado el simulacro, las Cías. formaron en la Avenida Brasil, al pie del Arco Inglés, abriendo calle a la Sexta, la cual desfiló marcialmente hasta la Comandancia que se encontraba instalada en el Arco Británico, haciéndose entregar por el comandante del Cuerpo, don Rafael L. Barahona, al capitán de la Sexta, don Humberto Crestuzzo, del valiosa trofeo que conquistara definitivamente la popular Cía. del Cuerpo de Bomberos porteña en la última Competencia.

Con un brillante desfile, se dió por terminada la brillante fiesta bomberil, que habrá de dejar gratos recuerdos entre todos.

El abaratamiento de los artículos de primera necesidad

LA ASAMBLEA DEL COMITE DE SOCIEDADES UNIDAS

Ayer en la mañana se celebró con todo éxito la asamblea pública que había preparado el Comité de Obreros y Empleados, para tratar de la forma en que los elementos obreros influirían con una campaña para conseguir una legislación que venga a abaratar los artículos de primera necesidad.

Asistió gran número de obreros y empleados y especialmente invitados algunos funcionarios consulares.

Se acordó dar principio, en fecha próxima, a una serie de comicios, con el propósito antes anotado.

LA REPARTICION DE PREMIOS EN LA ESCUELA NAVAL

LA CEREMONIA SE EFECTUA CON LA ASISTENCIA DEL MINISTRO DE MARINA, DON LUIS GOMEZ CARREÑO

Todo un acontecimiento resultó ayer la reunión efectuada en la Escuela Naval con motivo de la distribución de premios a los cadetes, acto que le puso fin a las arduas tareas del año escolar.

Desde temprano empezó a llegar al recinto de la Escuela una gran cantidad de público, que eran recibidos en el hall del establecimiento por el sub-director, capitán de navío señor Hipólito Marchant y la oficialidad.

El público se trasladaba correctamente hasta el "patio del bajo" donde se realizara el acto.

El patio de ejercicios de la Escuela se encontraba engalonado con banderas, y a ambos lados habían arreglado tribunas especiales para los asistentes.

Al centro estaba colocada la tribuna oficial, donde debían tomar colocación el Ministro de Marina, Autoridades etc.

Cerca de las 3 de la tarde el patio presentaba un hermoso aspecto, lo más distinguido de nuestro mundo social se había dado cita para presenciar el desarrollo del programa que los cadetes presentaran a los asistentes.

No menos de tres mil personas se hallaban allí presente, y el fuerte viento que hubo ayer en la tarde no fué en modo alguno un abstáculo para restar brillo a la regia presentación que efectuaron los cadetes.

LA LLEGADA DEL MINISTRO DE MARINA

A las 3 P. M. llegaba hasta la tribuna oficial el Ministro de Marina Vce-Almrante don Luis Gómez Carreño actual Director del establecimiento.

Acompañaba al Sr. Ministro el miembro de la Junta de Vecinos señor José Fabres Fuentes, Director de Comisiones señor Horacio Sandford, el Sud-Director de la Escuela señor Hipólito Marchant y un numeroso grupo de oficiales.

Acto segundo el Instructor del Establecimiento capitán señor Eduardo Ilabaca hizo la presentación de estilo saludando al señor Ministro, con los honores de ordenanza.

LA REPARTICION DE PREMIOS

Después de presentada la Escuela se daba comienzo a la repartición de premios, a los cadetes que más se habían distinguido durante el año Escolar.

A medida que se daba lectura a los nombres de cadetes premiados éstos llegaban hasta la tribuna de honor donde recibían su recompensa, siendo colurosamente aclamados por el público.

Cuando se dió lectura a los premios del último curso, el numeroso público prorrumpió en un estruendosa ovación que fué hecha a los cadetes, señores Luis Ropet y Hernán Cubillos L., quienes fueron agraciados. Con el gran poema que se otorga a los dos cadetes que más se hayan distinguido durante los cinco años de estudio.

Esta ovación se repitió nuevamente al señor Luis Ropet G. que se llevó todos los honores con que pueda distinguirse un alumno durante le quinquenio de estudios, pues le fué otorgado un sextante — instrumento profesional — y obtuvo también una acción del Club Naval premio otorgado por el señor Agustín Edwards al alumno más distinguido que ingrese a la Armada.

A continuación, se hizo una presentación simultanea de esgrima.

Los diferentes grupos fueron presentados en forma inrreprochable dando pruebas los cadetes de una gran preparación.

Sin embargo debemos dejar constancia sin menoscabo del box y esgrima, que el público tributó sus mejores aplausos al grupo de Jui-Jutsu, presentado por el profesor japonés señor Kuner Kawoda.

Se puso término al programa con un interesante ejercicio general de gimnasia presentado por el capitán señor Ilabaca.

Se hizo primero una buena demostración de jimnasia sueca, en seguida algunas evoluciones sobre el terreno formando diferentes figuras hábilmente combinadas

Vino a continuación la gimnasia en aparatos en la que había caballete, mesas paralelas barra, etc. etc.

Aquí nuevamente los cadetes hicieron prodigios dando pruebas de ser excelentes gimnastas.

Llamó poderosamente la atención el grupo de bañistas que ejecutó pruebas verdaderamente extraordinarias.

En seguida se hizo un grupo de pirámides que, resultó muy lucido.

Terminado el ejercicio los cadetes dieron una vuelta alrededor del patio entonando el himno de la Escuela con lo que se dió por terminada la presentación.

La nueva comandancia del crucero "Blanco Encalada"

Hoy, a las diez de la mañana se efectuará a bordo del crucero "Blanco Ecalada", la entrega del mando al nuevo comandante, capitán de navío señor José Montalva.

Hará la entrega el ex-comandante denavío, don Carlos Andonaegui, que ha sido nombrado jefe de la escuadrilla de caza torpederos y submarinos.

Hará la presentación ante la tripulación y conforme al ceremonial, el capitán de navío don Bracey Wilson, ayudante mayor de la Dirección del Personal.

El Ministro del Interior regresa hoy a Santiago

Desde la noche del Sábado se encuentra en Valparaíso, el Ministro del Interior señor Rafael Luis Barahona. Regresará a la capital por el expreso de la mañana de hoy.

El Director General de la Armada

Esta noche se dirigirá a Talcahuano el Director General de la Armada, Vicealmirante don Salustio Valdés, a bordo del crucero "Blanco Encalada"

Como ya se ha dicho, el viaje del Director, no obedece a otro movil que el de visitar el Apostadero y las demás reparticiones de nuestra Marina de Guerra, situadas en ese puerto.

Hoy sesionará el Consejo Naval

En la mañana de hoy, celebrará sesión el Consejo naval, presidido por el Director General de la Armada.

En esta sesión se tratará de lo relativo a las próximas maniobras que había preparado el Comité de cuadra el puerto de Quintero.

MOVIMIENTO MARITIMO

HOY LLEGARON:

El Valparaíso, del sur.
El Condor, del norte.
El Rancagua, del norte.
El Ballena, de Europa.

HOY SALIO:

El Valdivia, para el norte.

AVISOS DE VAPORES

Vapor Rápido para el Norte

magnífico vapor de pasajeros

"PERU"

(5.000 toneladas) Capitán Deselmes

saldrá para COQUIMBO, HUASCO, CALDERA, TALTAL, ANTOFAGASTA, TOCOPILLA, IQUIQUE y ARICA

El MIERCOLES 24 de Diciembre, a las 7 P. M.

Este vapor tiene espléndidas comodidades para pasajeros de cámara, camarotes de lujo con camas anchas, absoluta limpieza y cocina de primer orden.

Por fletes y pasajes, verse con

RODRIGO DONOSO G. — G. Alessandri 237. — Santiago.
Cía. TRANSPORTES UNIDOS — Alameda esquina Estado

EN VALPARAISO:
GONZALEZ, SOFFIA y Cía., BLANCO N.º 903.

GRACE LINE

LA LINEA DE VAPORES CON ITINERARIO FIJO

Servicio quincenal de los lujosos vapores "SANTA", entre la costa del Pacífico y New York.

Servicio rápido de pasajeros y carga para Antofagasta, Iquique, Arica, Mollendo, Callao, Salaverry, Talara, Balboa, Cristóbal y

NEW YORK

SERVICIO DE CANTINA. — COCINA INMEJORABLE.

"SANTA ANA" . . .

saldrá de Valparaíso el Miércoles 24 de Diciembre, a la 1 P. M.

PROXIMAS SALIDAS

"SANTA ELISA" ... Enero 7, a la 1 P. M.
"SANTA LUISA" ... Enero 21, a la 1 P. M.
"SANTA TERESA" ... Febrero 4, a la 1 P. M.

AGENTES GENERALES DE LA CUNARD LINE

GRACE y Cía. (CHILE) S. A.

HUERFANOS 1087. — SANTIAGO.

P. S. N. C.

VAPORES PARA EUROPA

Orcoma. . 3 Enero
Ortega . . 17 Enero
Orita 31 Enero
1 P. M. — Para Antofagasta, Mejillones, Iquique, Arica, Mollendo, Callao, Balboa, Cristóbal, Habana, Coruña, Santander, La Rochelle, Pallice y Liverpool.

VAPORES PARA NUEVA YORK

GRANDES REBAJAS DE PRECIOS

Ebro. . . . 31 Diciembre
Essequibo. 28 Enero
Ebro. . . . 25 Febrero
1 P. M. — Para Antofagasta, Iquique, Arica, Mollendo, Callao, Salaberry Paita, Balboa, Cristóbal, Habana y Nueva York.

The Pacific Steam Navigation Company

SANTIAGO — AGUSTINAS 1017—CASILLA 536
VALPARAISO — CALLE BLANCO - CASILLA 24-V

Sub-Agentes en Santiago

TRANSPORTES UNIDOS — ESTADO ESQUINA DELICIAS
EXPRESO VILLALONGA — AGUSTINAS 840

Cía. Sud-Americana de Vapores

Línea de vapores con itinerario fijo y la más rápida a Nueva York

EN 18 DIAS

con escala en Antofagasta, Iquique, Callao, Paita y Cristóbal

Próximas salidas

"TENO" Sábado 20 Diciembre, 1 P. M.
"ACONCAGUA" Sábado 17 Enero, 1 P. M.

POR ESTA LINEA SE VENDEN PASAJES DIRECTOS A EUROPA EN COMBINACION CON LA

CUNARD LINE

SERVICIO A GUAYAQUIL

con escalas en Coquimbo, Antofagasta, Gatico, Tocopilla, Iquique, Caleta Buena, Arica, Ilo, Mollendo, Chala, Pisco, Tambo de Mora, Callao, Salaverry, Pacasmayo, Eten, Pimentel, Paita y Guayaquil.

Próximas salidas

"AYSEN" Viernes 9 Enero, 4 P. M.
"HUASCO" Viernes 26 Diciembre, 4 P. M.

SERVICIO A PIMENTEL

con escala en Coquimbo, Huasco, Caldera, Chañaral, Taltal, Antofagasta, Iquique, Pisagua, Arica, Ilo, Mollendo, Chala, Lomas, Pisco, Cerro Azul, Callao, Huacho, Supe, Huarmey, Casma, Samanco, Chimbote, Salaverry, Pacasmayo, Eten y Pimentel.

Próximas salidas

"MAPOCHO" Viernes 2 de Enero, 4 P. M.
"MAIPO" Viernes 16 de Enero, 4 P. M.

Al solicitar su pasaje, es indispensable la presentación del certificado de vacuna.

WESSEL, DUVAL y Cía.

HUERFANOS ESQUINA DE MORANDE, AGENTES.

COMPAÑIA TRANSPORTES UNIDOS

Estado esquina Delicias, Sub-Agentes.

CONSULTORIO

PARA PERROS Y GATOS

COMPLETO INSTRUMENTAL

Laboratrios.— Ambulancia automóvil

DR. L. SCHMIDT HERMAN

San Antonio 457.— Teléfono 3649

INFORMACIONES DEL INTERIOR

LINARES

HOY CUMPLE 50 AÑOS DE EXISTENCIA EL LICEO DE LINARES

EN MARZO PROXIMO SE CELEBRARA CON ALGUNAS FIESTAS ESTE ANIVERSARIO. — QUIENES FUERON SUS RECTORES

(De nuestro Corresponsal, por telégrafo)

LINARES, 21.—El Liceo de Linares, fundado el 22 de Diciembre de 1974, cumple mañana 50 años de existencia. Su primer rector fué don Baldomero Frías, sucediéndole después don Javier Villar, don Agustín Barros Merino, don Santiago Toro, don Rogelio Cuéllar, don Leonidas Banderas, don Miguel Lois, y don Federico Arriagada, su actual jefe.

Este plantel, produjo sus primeros bachilleres el año 1912, y ellos fueron los señores Luis Berríos, Armando Carrasco, Arturo Tapia, Luis Reveco, Julio Chacón y Luis Rodríguez.

Para conmemorar este aniversario, en Marzo del año entrante, el profesorado celebrará grandes festividades, rindiendo a la vez un homenaje a la memoria de los profesores, señores Eduardo Méndez, Manuel Sepúlveda y Benjamín Guevara, quien lleva más de 30 años al servicio de etse establecimiento. Se invitará también a los ex-alumnos y al ex-rector, señor Miguel Lois.

¡ACUÉRDESE...!
PIDA
CABAÑAS
HABANOS
EXTRAFINOS
$ 1.60

CURICO

Noticias de Curicó

CURICO.—Se ha dirigido a Santa Cruz el Intendente de la provincia, señor Vicente Acuña, con el fin de organizar la colecta pro reconstrucción del "Huáscar", en aquel pueblo.

—En breve quedará establecido en el cuartel de policía el Gabinete de Identificación, para dar comienzo a sus labores, en cumplimiento del decreto-ley sobre elecciones.

DEFUNCION

Habiendo fallecido nuestro querido deudo señor

Antonio Cantero Lorca

Rogamos a nuestros amigos se sirvan acompañar sus restos al Cementerio General, hoy Lunes, a las 4 P. M.

El cortejo saldrá de la calle Martínez de Rozas esquina de Bulnes (Consejo Tranviario).

LA FAMILIA.

TACNA

Noticias de Arica

(De nuestro corresponsal, por Telég.)

Arica, 19.—En la última sesión celebrada por la Junta de Alcaldes, se aprobó la propuesta presentada por el diario "La Aurora", para hacer las publicaciones municipales durante el año 1925.

Este diario ha venido haciendo estas publicaciones desde hace tres años consecutivos.

—El Domingo entrante se inaugurará la exposición de labores y dibujos, del Liceo de Niñas de esta ciudad, plantel que acabá de terminar sus tareas anuales con espléndidos resultados para la cultura femenina de estos territorios.

—El compositor nacional, señor Osmán Pérez Freire, en las funciones vespertina y nocturna de hoy, ofrecerá nuevos recitales.

Mañana regresará a Santiago a bordo del vapor "Ebro".

—Anoche, a las 11 P. M., entre las estaciones de Abarcon y Charaña, en circunstancias que viajaba en un carro de primera clase del tren internacional, de La Paz a Arica, falleció repentinamente el conocido y antiguo comerciante boliviano, señor Claudio Terán, que se había radicado en Tacna.

El señor Terán se había ido a La Paz hace poco, llevando una cantidad de artículos de mercería para venderlos.

CAUTIN

Noticias de Cautín

TEMUCO.—A las 2 de la madrugada de ayer se produjo un incendio en la calle Lautaro, esquina de Lynch, apareciendo el fuego en el negocio del comerciante señor Enrique López.

—El 25 del actual sostendrán un encuentro los equipos de foot-ball del Instituto de Educación Física de Santiago y el seleccionado de Temuco.

—Para el Sábado 27 del actual se está tramitando un entreciudades boxeril, entre equipos de Concepción y Temuco.

LAS CANAS

Dr. R. BENGURIA B. — MONEDA N.º 875.

Desaparecen usando BENGURIA, evita la caída del pelo, hace salir nuevos y abundantes cabellos, desaparece la CALVICIE, caspa, grasas y aceites.

EL MEJOR
REGALO DE PASCUA INDUDABLEMENTE ES UN FONÓGRAFO PORTÁTIL
DECCA
QUE OFRECE A Vd.
CON FACILIDADES DE PAGO LA
CASA GRAU

ESTADO 386

UNA ERRATA

En el artículo "sobre el decreto reglamentario de operaciones mercantiles", del señor don Víctor V. Robles, publicado en nuestra edición de ayer, se deslizó una errata que a continuación rectificamos:

En la parte que dice: "no debe olvidarse que en conformidad a la legislación civil y comercial mundial, la compra-venta de acciones, de cosas muebles, se refuta perfecta desde que las partes, comprador y vendedor, han convenido en la cosa que se vende y en el precio".

Debe leerse: "compra-venta de acciones y de cosas muebles".

NOTAS POLITICAS

LOS PARTIDOS AVANZADOS Y EL NUEVO GABINETE

Se ha visto, después de la disolución de la Junta Militar, la organización de un gabinete netamente unionista, encabezado por el senador unionista señor Barahona, que según se dice será el que presidirá las elecciones próximas.

Ante esta situación, los partidos avanzados deben estrecharse y organizarse sólidamente para hacer frente a la reacción que ya está entronizada en el actual Gobierno de facto.

La Unión Nacional, que ha encontrado su mejor apoyo en este Gobierno Militar, para levantarse, después de su derrota del 2 de Marzo último, se prepara nuevamente al amparo del Gobierno, para tratar de batir a los partidos liberales avanzados en la próxima lucha eleccionaria.

La juventud liberal del país, que es la vanguardia de los partidos avanzados, se prepara para pelear el combate de la idea, bajo los estandartes rojos de la libertad y de la justicia.

Estos partidos tienen en sus manos el porvenir del país, inspirándose en los nobles ejemplos de Vicente Reyes, Malaquías Concha, Francisco Bilbao, Luis Recabarren y otros patriarcas del ideal ya idos, pero que sus sombras velan siempre nuestros pasos por el sendero de la política.

En estos momentos solemnes de la vida nacional, se necesita la cohesión de todos los elementos obreros, empleados y partidos afines, que son la mayoría del país, para salvarlo de la reacción conservadora-oligárquica.

Deben los partidos acallar sus disidencias y unirse solamente dentro de la afinidad de sus ideales. Toda división de estos partidos y falta de cooperación de los elementos obreros será el triunfo de la reacción y el retroceso del país.

LUIS PLANELLS.

REFORMA DE LA LEY ELECTORAL

EN LA REUNION QUE CELEBRARAN ESTA TARDE LOS NUEVOS SECRETARIOS DE ESTADO, SE TRATARA ESTA IMPORTANTE CUESTION

Esta tarde, a la hora de costumbre, se reunirán los nuevos Secretarios de Estado con los miembros de la Junta de Gobierno para iniciar el estudio de diversos asuntos relacionados con la marcha de la administración pública.

Sabemos que el Jefe del Gabinete, señor Rafael Luis Barahona, dará a conocer en esta oportunidad algunas reformas que tiene ya en estudio de la Ley Electoral.

Los acuerdos de las Asambleas Radical y Conservadora

En una de sus últimas sesiones la Asamblea Radical de Santiago recogió, en forma serena y levantada, el rumor de haberse verificado una conversación en orden a la celebración de un pacto entre los diversos partidos políticos.

Tranquilamente y sin ofensa para nadie, la Asamblea tomó el acuerdo de rechazar la idea referida por ser contraria al estatuto orgánico del Partido, que prohibe toda combinación política con partidos doctrinariamente antagónicos.

Por la prensa de ayer hemos podido imponernos de una reseña de la Asamblea Conservadora de esta capital, en la cual se hacen apreciaciones enteramente antojadizas e injuriosas para el Partido Radical y con el olvido más absoluto del respeto y de los deberes que los hombres de bien están obligados a guardar a sus semejantes.

Sea que esta cuestión se considere desde el punto de vista de la moral cristiana o de la moral sociológica, a nadie le está permitido, sin mengua de sí mismo y ante su propia conciencia, injuriar en la forma en que lo ha hecho la asamblea conservadora, a nuestra colectividad que representa cerca del 40 por ciento del electorado nacional.

Yo invito respetuosamente y tranquilamente a cualquiera de los miembros del Partido Conservador para que hagamos un balance respecto de la conducta y actividades de los hombres de nuestros respectivos partidos en el Parlamento, en las empresas bancarias, en sociedades comerciales o en compañías por acciones y después de practicado este balance estaremos en condiciones de preguntarnos, quién es el que puede alzar la voz con arrogancia más legítima.

JULIO BUSTOS A.

PARTIDO LIBERAL

CENTRO LIBERAL

Hoy Lunes en el lugar y hora de costumbre celebrará sesión ordinaria el Centro Liberal de Santiago con el objeto de seguir ocupándose de las gestiones de unificación de los elementos liberales del país.

GOMINA
AMERICANA BRADY
CONSERVA EL
PEINADO
LO MANTIENE
BRILLANTE

PARTIDO DEMOCRATA

CENTRO DEMOCRATA ANTONIO POUPIN.—La conferencia que dió el Sábado el doctor señor Julio Bustos sobre "El capitalismo y la esclavitud civil y moral de la mujer", fué oída con toda calma, especialmente por las numerosas damas que se dieron cita para oír la palabra del talentoso y experimentado facultativo. Concurrieron numerosas familias del barrio.

En numerosos pasajes de su disertación, el doctor Bustos fué muy aplaudido, especialmente al final de su conferencia que terminó con un homenaje póstumo a la memoria del señor Luis E. Recabarren y pidiendo la unificación del elemento civil para restaurar las libertades públicas que ahora se encuentran amagadas.

Como el Centro se encuentra empeñado en reunir a los niños del barrio para el Día de la Pascua, a fin de regalarles helados, galletas, frutas y juguetes, el público agradecido por la hermosa conferencia y programa, inició una suscrición para ayudar y contribuir a la alegría de los niños.

Esa suscrición es como sigue: señores Luis Malaquías Concha, 50.00 pesos; Julio Ramírez, $ 10.00; Irene de González, $ 10.00; Manuel J. Méndez, $ 10.00; Camilo Luco, $ 10.00; Máximo Bravo, $ 10.00; Benicio Ovalle, $ 5.00; Ramón García, $ 5.00; Nolasco Cárdenas, $ 5.00; Manuel Rojas, $ 5.00; Armando Bastías, $ 5.00; Víctor Aranís, $ 5.00; Ismael Gamboa, $ 5.00; Luis Gaspar Mora, $ 3.00; Demócrata Pobre, $ 3.00; L. R., $ 5.00; Rosamel Mena, $ 3.00; Alejandro Gálvez, $ 2.00; José Díaz, $ 2.00. Total: ciento cuarenta y tres pesos.

El Centro ruega a los correligionarios ayuden a esta obra por demás significativa y altruista, ya que es tan digno preocuparse no sólo de los adultos sino que también y en forma muy especial de los niños.

CENTRO DEMOCRATA FRANCISCO BILBAO.—Se cita a junta general de asamblea a los miembros de este Centro para mañana, a las 8 1|2 P. M., en su local 21 de Mayo 859, altos.

CLUB DEMOCRATA ZENON TORREALBA. — Cítase a sesión de directorio para el Lunes 22 del actual, a las 9 P. M. Tabla: 1.o beneficio en favor de la familia de don Zenón Torrealba, organizado por la Sociedad Igualdad y Trabajo y que se efectuará en la noche del 24 del corriente en calle Andes N.o 3028; 2.o nombramiento de la comisión Pro-Acercamiento a los demás Centros del Partido; y 3.o varios otros asuntos de vital importancia.

CENTRO DE LA JUVENTUD DEMOCRATA DE LA DECIMA COMUNA.—(Oficial).—En sesión celebrada el 21 del presente se eligió el siguiente Directorio:

Presidente, don Abel Cubillos Lucero; vice-presidente, don Rafael Aravena Toro; secretarios, los señores Pedro Damann, Humberto Gaete Lagos y H. Meza; tesorero, don Carlos Moya Farías; y bibliotecario, don José Miño R.

Comisión revisora de cuentas: señores Geraldo Urrich, Leopoldo Sánchez y H. Rodríguez Tello.

Comisión de admisión de socios: señores Hernando Bravo Arellano, Washington Rivas y Carlos Pineda Espinola.

VENDO QUINTAS

$ 35,000.—LA CISTERNA.—A dos cuadras de tranvías.—Chalet, consta de 8 piezas, galerías. Aparte 4 dependencias, cocina. Jardín, arboleda, parrón. Agua potable y de riego. Luz eléctrica. Superficie: 3,600 metros cuadrados. Facilidades de pago.

$ 30,000.—COLINA.—Casi en la misma estación. — Quinta, mide 4,500 metros cuadrados de superficie, muy bien plantada, jardines, arboleda frutal, parrones. Molino de viento, pozo de concreto. Casa habitación 7 piezas, aparte cocina y piezas servidumbre.

$ 25,000.—BARRANCAS. — Camino San Pablo, frente paradero trencito Pudahuel. — Quinta con más de 11,500 metros cuadrados de superficie, árboles frutales, agua de riego. Casa habitación 10 piezas, dependencias, gallineros, galpones.

CARLOS OSSANDON B.
168—BANDERA—168

CENTRO DEMOCRATA DE SANTIAGO

AYER ELIGIO LA NUEVA MESA DIRECTIVA

Como se venía anunciando, ayer en la tarde se llevó a efecto la votación para elegir la nueva Mesa Directiva por el período del primer semestre de 1925, figurando como candidatos a la presidencia los señores Luis M. Concha, Bernardo 2.o Quiroga, Julio Ramírez, Hernán Vargas, F. Martínez Monreal y Humberto Katz, este último se presentó acompañado por varios centristas, quienes levantaron su candidatura.

Después de las 4 de la tarde se cerró la votación para empezar el escrutinio, estando presente varios miembros del Centro, y el que dió el siguiente resultado: Humberto Katz, presidente; Rafael Aravena, Vice-Presidente; Germán Moncada, Benjamín González y Ernesto Navarro, secretarios; Ramón Díaz, tesorero, y Lucas Salas Suárez, bibliotecario. Al conocerse el resultado, fueron bastante aplaudidos.

Según acuerdo de la sesión anterior, esta institución celebrará sesión mañana Martes, por ser el Jueves festivo. En esta ocasión deberá la Asamblea resolver el informe que se presente con respecto de esta votación para que sea aprobada. Se encarece la asistencia de los centristas porque existe una interesante tabla de importantes asuntos que tratar.

AGRUPACION DEPARTAMENTAL DEMOCRATA.—El Directorio celebrará sesión mañana, a las 9 P. M. en el local del Centro La Reforma.

CENTRO DEMOCRATA BLAS 2.o MANDUJANO.—(Versión oficial). — Presidido por don Julio Ramírez y con numerosa asistencia, celebró sesión el Jueves último este Centro de propaganda democrática.

En los incidentes hizo uso de la palabra el señor lejandro Barañao, quien expresó su sentimiento por la actitud de algunos correligionarios que no supieron defender la dignidad del Partido en el Parlamento, pero que se aprestan para representarlo allí nuevamente, para lo cual ya están formando grupos y reuniendo adhesiones. Propone que el Centro Blas 2.o Mandujano dé ejemplo de rectitud en esta materia, cuidando en primer término, de la correcta aplicación de la ley electoral especialmente en lo que se refiere a las inscripcionse;; y en segundo lugar, iniciando una activa propaganda de los principios democráticos contenidos en el programa del Partido, a fin de cooperar al triunfo de los mejores.

En el mismo sentido hablaron los señores Máximo Bravo, Marcial Barrera y Joaquín Ramírez, y se resolvió, por último, iniciar en la sesión próxima un estudio de la forma más eficiente de ayudar las inscripciones a los miembros del Partido; celebrar sesiones todos los Jueves, en Rosas 1043; mantener abiertos los registros del Centro a fin de que puedan firmarlo los adherentes que lo deseen, y llamar al resto de la Mesa especialmente a la sesión del Jueves. Luego después el señor Rosendo González invitó a los socios a la Conferencia del Centro Antonio Poupín, sobre medicina social. Se resolvió asistir.

CENTRO DEMOCRATA DE SANTIAGO. — Debate sóbre los grupos internos. (Versión oficial).—En la última asamblea abrióse un amplio debate sobre la labor que debía desarrollar el Centro para hacer cumplir los acuerdos de la Convención extraordinaria respecto de los Centros, Clubs, y Comitées de grupos.

Planteó la materia don **Julio Ramos**, manifestando que era un deber de todos los correligionarios impedir que los grupos buscaran medios de burlar esos acuerdos, según lo anunciaban recientes publicaciones.

Don **Francisco Medel** opinó que la institución, correspondiendo a sus antecedentes, haría bien en librar batalla continuada para hacer prevalecer en la práctica los acuerdos en referencia.

Don **Luis Malaquías Concha** expresó que esta obra de detener la labor de los grupos era levantada y sana, por cuanto se trataba de anular la existencia de grupos o círculos que gracias a la mansedumbre de sus adeptos sólo producían para el Partido representantes o dirigentes, generalmente, desvincu'ados de la preparación política y social que debiera ser su primer y más alto requisito para aspirar a esos cargos.

Los grupos son el pedestal que escogen para alzarse no pocos elementos incapaces de imponerse a la consideración de sus correligionarios por los méritos del talento y del estudio.

Pocos ejemplos bastarían para probarlo:

El señor A., es candidato de un grupo (Centro, Club o Comité) a una diputación, pongamos por caso. Preguntad si ese señor A. es alguna persona sobresaliente por su preparación demostrada en la tribuna, en la prensa o en el libro. Pues bien, se responderá que nó. Entonces, ¿por lo menos tendrá a su haber alguna gran campaña de depuración política interna o de agitaciones doctrinarias? Tampoco. Luego, ¿cuáles son sus méritos? Simplemente, haber servido un grupo, el cual le remunera sus servicios llevándolo a las urnas.

Es indispensable, termina diciendo el señor Concha, que los correligionarios recuperen su libertad para elegir a los más aptos y que los Centros, Clubs o Comitées no violen esa libertad.

El **Dr. Pedro Fajardo** dice que las divisiones en grupos datan desde una Convención ya lejana y hoy no tienen razón de ser, que su obra no se hermana con las verdaderas necesidades de elegir hombres capaces en los problemas de orden social, económico, educacioanl y político.

Terciaron en el debate, agregando diversas consideraciones los señores **Evaristo Pereira, Rolando Mo'ina y Bernardo 2.o Quiroga**, aprobándose al final algunos acuerdos.

Los acuerdos aprobados:

Por unanimidad fueron aprobados los siguientes:

1.o Sostener una campaña en pro del cumplimiento de todos los acuerdos de la Convención sobre los grupos, y del castigo a los dirigentes de grupos que pretendan burlarlos;

2.o Aprobar una moción presentada al respecto por el señor Julio Ramos;

3.o Dirigir una comunicación amplia a la Junta Ejecutiva Demócrata, refiriéndose a la perjudicial obra de los grupos y pidiéndole aplique enérgicamente todo lo acordado en la Convención, la cual estableció: a) "La supresión de los "demócratas doctrinarios" y "demócratas reglamentarios"; b) los Centros, Clubs o Comitées no deben patrocinar, ni siquiera recomendar determinadas candidaturas internas, sino dejar en amplia libertad a sus asociados para sufragar; c) Las presentaciones y elecciones de candidatos deben estar sujetas en todas las agrupaciones al reglamento aprobado también por la Convención; d) Recomendar encarecidamente a todos los miembros del Centro Demócrata de Santiago su absoluta prescindencia de Centros, Clubs y Comitées que sean de grupos internos; e) Difundir por medio de conferencias en los Centros, los tópicos anteriores (indicación del señor José Díaz).

Se levantó la sesión.

PARTIDO NACIONAL

CENTRO GENERAL DE PROPAGANDA. — El Viernes último celebró sesión ordinaria esta asamblea política, bajo la presidencia del señor Roberto Urzúa Puelma, y con asistencia de numerosos asambleístas.

Después de un amplio debate se designó un comité encargado de organizar los trabajos electorales del Centro, atender la inscripción de los asambleístas en los nuevos registros que se abrirán el 2.o Domingo de Enero. Este Comité quedó autorizado para designar comitées comunales y buscar la cooperación de todos los nacionales.

Se dió cuenta de una comunicación del Centro Liberal, en la cual invita al Centro Nacional a designar una comisión para tratar de la unificación de la juventud de los distintos grupos liberales.

Se suscitó al respecto un prolongado debate, en el que terciaron numerosos asambleístas, y por unanimidad se acordó designar a la mesa directiva para que concurra a dichas reuniones; dejándose constancia que los anhelos del Centro Liberal son los mismos de la juventud nacional, anhelos que fueron cristalizados en un voto aprobado en la sesión anterior y que se refiere a que la unificación debe ser amplia e incondicional, y que el Partido Liberal unido debe ir sólo a la lucha electoral.

Se reiteró el acuerdo anterior de celebrar sesiones semanales todos los días Lunes y Viernes de 6 1|2 a 8 P. M.

Recomiéndase la asistencia para la sesión del Lunes, pues ha sido invitado a concurrir el señor Presidente del Partido don Miguel Letelier y en ella el presidente del Centro, señor Fermín Vergara R., dará cuenta del estado del proyecto de unificación con el Partido Liberal Unionista, cuyas bases fueron ya aprobadas por la Junta Ejecutiva.

COMPRE UN FORD A ORREGO
AGENTES FORD: CARLOS ORREGO Y CIA. LTDA. — HUERFANOS 819 - 823

Mme. DELMOND

Gran realización por fin de temporada, sombreros finos, trajes, de seda, carteras, etc.

CLARAS 215
TELEFONO 3646

LA NACION y LOS TIEMPOS

LOS DIARIOS DE MAYOR CIRCULACION EN CHILE

SE NECESITAN SEÑORITAS PARA CONTRATAR SUSCRIPCIONES

¡DE INCENDIOS!!-ULTIMOS SALDOS DE

¡¡JUGUETES!!

POR LA CUARTA PARTE DE SU VALOR

1,000 Cubos de madera para formar figuras, en ocho tamaños diferentes, con su lindo estuche de maderas, desde 2.50 a 7.00 pesos.
500 Juegos enlozados desde 5 a 8 pesos.

Balanzas a 0.80, 1.00 y	$ 1.60	Revólvers tiro al blanco	3.00
Dominós 1.60 y	2.40	Ruletas, Monte-Carlos	22.00
Cornetas a 0.10, 0.15, 0.20 y	1.60	Buque movido a vapor, costo 350 pesos en	60.00
Cuerdas para saltar	1.50	Tiro al blanco con figuras	6.00
Teléfonos	0.60	Herraduras imantadas a 0.10 y	0.20
Escobillones a 1.20, 1.60 y	1.80	Jiradores con figuras	0.15
Loterías a 4.50 y	6.00	Arbolitos en miniatura	0.50
Tiro al blanco con pistola	2.50	Arboles de Pascua	3.80
Contadores a 3.50, 4.50 y	6.00	10 diferentes juegos de carreras, ganzo, buzo, etc., a 2.80, 4 y	6.00
Trompos con música	0.80		
Patitos de celuloide a 0.40, 60 y	1.20		

San Miguel 55 :—: Casa particular

LOS INTERESES DE LOS EMPLEADOS PUBLICOS FUERON AMPLIAMENTE CONSULTADOS EN EL CONGRESO DE LOS EMPLEADOS DE CHILE

POR UNANIMIDAD SE APROBO UN VOTO QUE DECLARA NECESARIA LA INMEDIATA IMPLANTACION DEL PROYECTO DE "CAJA DE PENSIONES, JUBILACIONES, MONTEPIOS Y SEGUROS DE VIDA PARA LOS EMPLEADOS PUBLICOS", DE QUE ES AUTOR DON ELIODORO YAÑEZ.

INTERESANTE ENTREVISTA AL SECRETARIO DE ACTAS DEL CONGRESO Y DELEGADO DE LA GRAN ASOCIACION DE LOS EMPLEADOS DE LAS ADUANAS DE CHILE, DON JORGE ROJAS ALVAREZ

Con mucho interés nos acercamos al señor Jorge Rojas Alvarez, secretario de actas del Congreso de los Empleados de Chile y que, tuvo gran actuación en sus asambleas plenarias en su calidad de empleado público.

—¿Mi opinión?—nos dice el señor Rojas—Han hablado ya tantos, pero deseando ser consecuente con ustedes voy a dársela:

Todo cuanto se pueda decir de este Congreso y de sus conclusiones es una vaga sombra de la majestad de esa asamblea a donde llegó a prestar su concurso un numeroso grupo de delegados de diferentes partidos y doctrinas y que, en beneficio de la causa común, dejaron con todo heroísmo sus credos y pasiones en aras de la armonía y del éxito del Congreso. Puede decirse legítimamente que la soberanía popular residió durante cuatro días en la ciudad de Valparaíso y que, aunque los delegados representaban solamente a ciento cincuenta mil asalariados, sus credenciales eran legítimas y no el producto del cohecho. Y si seguimos analizando las buenas intenciones que llevaron al éxito completo de esta magna asamblea, podríamos decir, sin lugar a dudas, de que la Unión de Empleados de Chile es una organización monstruo y toda una realidad.

El fondo de este movimiento no es sólo la ley de los empleados particulares. Esa ley es uno de los motivos, pero es necesario que ustedes se informen. Actualmente existe en todos los pueblos de la tierra la liga del capital. La internacional bancaria es más temible que la otra. El capitalismo es fuerte y no reconoce fronteras, ¿será justo entonces que el hombre siga siendo explotado por el hombre? Nó, señor, y a eso se debe la justa campaña de los empleados que, en mi concepto, no es sólo una liga nacional sino que será, sin duda, una gran organización internacional sue tendrá por la fuerza que surgir debido a los medios con que cuenta.

Los miembros de esta institución de empleados han prestado su juramento más solemne para marchar estrechamente unidos camino a la victoria y la conciencia les señala la grave responsabilidad que se echarían sobre sus hombros al traicionar la causa.

—El Congreso no solicitó nada del actual Gobierno?

—Nada, absolutamente nada, y sus deliberaciones eran el justo ejercicio de la libertad y del derecho, fundamento de nuestro sistema republicano. Flotaba en el ambiente el espíritu de los hombres de la Revolución Francesa que en hora feliz para la humanidad restablecieron en el mundo los derechos del hombre.

—Como empleado público dentro del Congreso podría decirnos ¿este numeroso gremio estuvo ampliamente consultado?

—Sí, señor, desde el comienzo del Congreso hasta el punto final, como paso a detallarle:

Al elegirse por votación la Mesa Directiva, por aclamación se eligió como secretario de actas, cargo delicado y de confianza, al delegado de las Aduanas. En seguida, durante la formación del estatuto y reglamento, se consideró en todos los acápites necesarios las funciones públicas, eso sí que para no comprometer a los empleados en forma difícil para ellos fué aprobado un voto de libertad de acción para los empleados públicos y de "ayuda moral y material para ellos sin restricciones de ningún género".

También el Congreso ratificó las conclusiones de la Convención Aduanera de Talcahuano efectuada los días 15 y 16 de Noviembre. Dichas conclusiones representaban la cristalización de las aspiraciones del personal de las Aduanas.

Otro punto que interesó al Congreso fué la Caja de Retiro de los Empleados Públicos, proyecto del senador don Eliodoro Yáñez. Propuso al Congreso el siguiente voto que fué aprobado por unanimidad.

"El Congreso de los Empleados de Chile solidariza con el anhelo manifestado por los Empleados Públicos en orden a la inmediata implantación del Proyecto de Caja de Retiro de que es autor don Eliodoro Yáñez".

El proyecto de don Eliodoro Yáñez en favor de los Empleados Públicos, fué estudiado hace algún tiempo por el personal de la Administración, juntamaente con otro proyecto elaborado por una comisión de gobierno.

Señor Jorge Rojas Alvarez, secretario de actas del Congreso de Empleados de Chile

La opinión casi unánime de los empleados fué favorable al proyecto del señor Yáñez; pero no se consiguió su aprobación porque las rivalidades políticas eran más fuertes que las necesidades de los empleados. De Tacna a Magallanes, todo el personal dirigió telegramas al Senado, año a año, pidiendo su aprobación, pero fué inútil nuestro clamor.

—¿El remedio? Está en la fuerza colectiva de las agrupaciones de los empleados. Individualmente nada valemos ni nadie nos oye; pero unidos somos fuerza y seremos respetados.

—¿Cuáles son las bases del proyecto?

—El proyecto del señor Yáñez crea una caja de pensiones, de jubilación, de montepío y de seguro de vida para los empleados y sus familias. Actualmente el empleado público tiene derecho a una jubilación mísera de las cuarentavas partes del setenta y cinco por ciento de su último sueldo, que sólo se concede cuando ya está agotado por el trabajo e inhabilitado para el servicio.

Los grandes empleados que tienen influencias en Santiago, obtienen del Congreso pensiones considerables, pero toda la masa del personal está condenada a la miseria. Así se ve, por ejemplo, Ministros de la Corte Suprema que se han retirado con una gran pensión para ganar grandes rentas como abogados y aún para ser Ministros de Estado. Estos son los privilegios de la oligarquía que causan irritación en la democracia

la familia queda en la calle porque cesa su sueldo; si ha jubilado antes, cesa la pensión de la jubilación y sobreviene la miseria.

El proyecto del señor Yáñez repara estas injusticias.

Reconoce el derecho a jubilar a los treinta años con sueldo íntegro, porque no hay hombre que haya trabajado treinta años continuos que no tenga derecho a descanso. Y reconoce además el derecho de retirarse a los veinte años con una pensión equivalente.

Concede un derecho de montepío a la viuda y a los hijos del empleado que fallece, y a falta de éstos a la madre viuda y a las hermanas. Este derecho hoy no existe y su falta es la mayor angustia de los empleados porque ellos no saben qué suerte correrá su familia después de su muerte, ya que son pocos los empleados que pueden testar algunos bienes.

Otorga un seguro de vida al empleado que le permita dejar una pequeña suma a la familia después de sus días, y lo hace en forma mutual para que el empleado no se grave con un servicio muy subido.

Establece el crédito a favor de los empleados, autorizando a la Caja para hacerles préstamos hasta la mitad de su sueldo anual con un interés que no pueda exceder del 5% al año. Actualmente los empleados no pueden pedir préstamos sino a los usureros, pues en los Bancos ni siquiera los oyen ni reciben.

Crea la asistencia médica gratuita en favor de las familias de los empleados que no tienen grandes sueldos y autoriza a la Caja para invertir hasta $ 100.000 al año en socorrer a las familias indigentes de los empleados.

Por último se autoriza a la Caja para adquirir bienes raíces por cuenta de los empleados, y en condiciones muy favorables, satisfaciendo el anhelo de que cada padre de familia tenga su hogar en casa propia.

Pues bien, una ley como ésta que no impone al Fisco ningún gravámen y que está llamada a descargar lo de las actuales jubilaciones no ha sido despachada hasta ahora a pesar de los esfuerzos del señor Yáñez, de las innumerables peticiones de los empleados y del apoyo de la prensa. No ha conseguido el personal que se atiendan sus necesidades, porque está desunido; pero el día que sea una será fuerte y verá satisfechas sus aspiraciones.

—Pero, ¿habrá espíritu de organización entre ellos?

—Sin duda, y puede verlo en las aduanas. En Valparaíso se fundó una asociación local; vino la Convención de Talcahuano y la organización se extendió en todas las aduanas del país. Hoy se llama Gran Asociación de los empleados de las Aduanas de Chile. Y no vaya a creer que hemos terminado la obra. Ya la Asociación ha echado las bases de la Unión de Empleados Públicos es decir, que todas las asociaciones de empleados públicos van a marchar bajo la misma bandera y seremos fuertes muy luego.

Después de este Congreso, han quedado cohesionadas las filas y desde luego hay que seguir luchando por estos nobles fines.

La Gran Asociación de los Empleados de las Aduanas de Chile, cuenta con los medios necesarios de propaganda para la formación de este block colosal. Se cuenta con sus socios que estén repartidos en todo el país y si es necesario hacer viajes a través del territorio se harán venciendo todos los obstáculos. Como una inmensa ola no habrá nada que pueda contrarrestar su fuerza avasalladora.

—Se ha hablado de que uno de los delegados de la Junta Ejecutiva de la Federación Obrera de Chile presentó un proyecto de "frente único". de los elementos asalariados, ¿podría decirnos si ésto ha sido efectivo?

—Sí, es efectivo, pero debido a que los empleados deseaban primero organizarse, no aceptaron por el momento este temperamento, pero no sería raro que en el próximo Congreso que se celebrará en Concepción en el mes de Setiembre del próximo año, se vaya a la formación de este "frente único". Y ya que se trata de este asunto, cabe recordar la moción del honorable Senador por Valdivia, don Eliodoro Yáñez, quien propone en un proyecto la creación de una Caja Nacional de Protección al Trabajo en beneficio de todos los empleados y asalariados de la República. En una palabra, el señor Yáñez ya se había adelantado con su proyecto a estas justas aspiraciones a que ustedes hacen referencia.

Este proyecto no fué tratado en el Congreso porque no alcanzó a ser distribuído entre sus miembros pero todos los que hemos alcanzado a imponernos de él daremos batalla para que se apruebe.

Su base es la solidaridad social de todos los asalariados del país, sea que reciban sueldos o jornales. Es la gran hermandad del trabajo remunerado periódicamente. Sus fines resolverán todos los problemas sociales, como jubilación de los empleados y obreros, seguro de vidas, montepío para las familias, asistencia médica y otros beneficios de la mutualidad, pensión para la vejez aún de los que no sean asalariados, adquisición de propiedades y construcciones de habitaciones para obreros y, en general, descargar a la Beneficencia de muchos de sus gravámenes de hoy. Puede decirse que se aborda la cuestión social en sus aspectos más importantes y en condiciones fáciles y prácticas.

Los recursos con que contaría son una pequeña contribución de 6 o|o sobre los sueldos y salarios que se pagaría por medio de estampillas de ahorros y con la acumulación de interés que todo capital produce, se tendría el primer año 277 millones de pesos y al cabo de cincuenta años más de **cuatro mil millones de pesos**. Ustedes comprenden cuánto podrá hacerse con sumas como éstas.

Para terminar, le agradeceríamos, señor Rojas nos diera algunas informaciones relacionadas con el temperamento que tomó el Congreso de Empleados ante la situación política del país.

—El Congreso de los Empleados de Chile aprobó un voto de abstención política basándose en que el espíritu de esta organización es gremial y en diferentes otros tópicos que aconsejaban seguir este camino, pero al mismo tiempo dejaba en libertad de acción a los miembros de la organización individualmente en cuestiones electorales.

Con respecto al asunto presidencial, la opinión mía, personal, es la siguiente:

Ya que no vamos al Congreso ni tampoco a los Municipios, debemos tratar de inclinar la balanza, como poderosa fuerza electoral que somos, en favor del candidato que represente más exactamente nuestras tendencias democráticas y republicanas. Es entonces el electorado del país el que debe pronunciarse en forma categórica, porque si desde este momento no aprovechamos nuestro concurso en favor de estas aspiraciones comunes, creo que la República retrocederá en su camino y seguiremos como siempre dominados por la corriente oligárquica y capitalista, que jamás será una fuerza de renovación social.

INFORMACIONES CABLEGRAFICAS DEL EXTERIOR

DE NUESTROS CORRESPONSALES ESPECIALES VIA EASTERN Y ALL AMERICA CABLES INC. Y DE "THE UNITED PRESS". LOS ORIGINALES DE TODOS LOS CABLEGRAMAS QUE SE INSERTAN EN ESTA SECCION ESTAN A DISPOSICION DEL PUBLICO EN ESTA IMPRENTA.

LA REFORMA DE LA LEY ELECTORAL ITALIANA

Sigue siendo el tema obligado de los comentarios políticos. — La oposición estima que es para ella una gran victoria que, según ella, significaría la rendición incondicional de Mussolini y del fascismo.

ROMA, 21. —La inesperada decisión del premier Mussolini, tendiente a introducir cambios en la ley electoral continúa siendo el tema obligado de los comentarios en el mundo político, donde las congeturas no terminan nunca.

Todos están de acuerdo en que ese cambio de táctica abre camino para un sin número de posibilidades y está destinado a agradar a las corrientes moderadas del fascismo, mientras que los extremistas lo condenan.

Estos últimos consideran que la reforma de la ley electoral significa el fin del fascismo mientras que los primeros sostienen que la reforma es necesaria para romper el anillo de hierro forjado alrededor del fascismo.

El "Impero", portavoz de los extremistas, hace notar que, con la reforma, las elecciones terminarían con una victoria abrumadora de la oposición y demostraría que los fascistas temen a sus adversarios más de lo que pretenden.

"L'Epoca", hablando por los moderados, declara que Mussolini ha solucionado la cuestión moral planteada por la oposición en la única forma lógica existente: el llamamiento a los electores. Con el Mussolini recoge el desafío de la oposición, planteando el problema ante el país.

Por su parte "Il Matino" estima que, a pesar de que los anti-fascistas aprueban la decisión del premier que, juiciosamente, ha resuelto arrojar por sobre la borda la supuesta mayoría parlamentaria fascista, dejando al país en libertad de expresar su opinión, hay que ver que entre la oposición, que se niega a reconocer la legitimidad de los poderes del Gobierno y la mayoría estática que nada hace sino aprobar cuanto hace el Gobierno, el país se está asfixiando y el Gobierno está perdiendo su autonomía. La disolución de la Cámara es la única solución para salir de esta intrincada posición. —(U. P.)

ROMA, 21. — Si la convocación a nuevas elecciones es un movimiento ideado con el propósito de apaciguar la oposición, este ha fracasado, por lo menos por ahora pues tanto en forma colectiva como individual la oposición ha demostrado, sin lugar a dudas, que no está dispuesta a aceptar la rama de oliva que le extiende el premier.

Una declaración del Comité Parlamentario de la oposición, califica esta nueva táctica de Mussolini como una diversión cuyo objeto es facilitar al Gobierno su salida de una posición que, de otro modo, se hará insostenible.

El señor Turati ha manifestado:

"Este movimiento no puede ser tomado en serio pero, en cambio, nos da a conocer la verdad, que es muy distinta. Debemos decir que este movimiento es el mayor éxito de la oposición desde que Mussolini descalifica su propia Cámara. El premier viene hacia nosotros, pero abandonamos "el Aventino" para escalar montañas más altas, el Monte Blanco o el Himalaya."

"Il Mondo" estima que tanto Mussolini como el fascismo se rinden incondicionalmente. Ocho meses han bastado para dar en tierra con el monstruo nacido de las elecciones papales. Sin embargo la rendición no significaría un llamado a los electores sino a Mussolini, en el caso de llevarse a cabo las elecciones bajo el régimen actual. —(U. P.)

LA DISOLUCION DEL PARLAMENTO ITALIANO

Este asunto y la nueva ley electoral serán tratadas el 3 de Enero

ROMA, 21. — Ha causado gran sensación el anuncio de Mussolini de que se convocaría a la Cámara de Diputados para discutir el 3 de Enero el nuevo proyecto de ley electoral y la disolución de las Cámaras.

Los primeros comentarios expresan que las nuevas elecciones revelarán la influencia de los propósitos fascistas y extremistas de sanear el Parlamento, para aplacar la actitud violenta de la oposición.

También se considera que, las elecciones se realizarán en breve, por la inconveniencia de mantener el país bajo el influjo de repercusiones de la contienda electoral.

Los diputados abstencionistas se reunieron para integrar la oposición en el Aventino y para considerar la situación producida con el anuncio del premier Mussolini. Esta reunión la presidió Améndola.

Se acordó declarar que la actitud de Mussolini equivalía a una maniobra parlamentaria para solucionar la situación política actual, que no permite sostenerse al Gobierno.

Se agrega que la proposición de Mussolini justifica los cargos de la oposición sobre el reconocimiento de la ilegitimidad de la actual mayoría. —(U. P.)

ESPAÑA

El homenaje de la Academia a don Juan Valera

MADRID, 21.—La Academia Española, en sesión solemnísima, finalizando el ciclo de conferencias sobre Valera, tuvo un público distinguido y numeroso. Asistieron personalidades: la hija y los nietos del famoso escritor.

El conde de las Navsa pronunció un discurso haciendo la biografía del escritor y elogiando su obra inmortal, parecida a la de Teresa de Jesús. Lo alabó también como crítico. Reprodujo algunos juicios del escritor chileno, señor Silva. Elogió la personalidad de Valera, moral y literariamente. Dijo que se había formado solo. Recordó la influencia literaria que había ejercido en América y sus campañas en favor de la pureza del idioma castellano. Leyó algunos juicios del célebre escritor, en los que afirma que ni Bolívar ni nadie vencería a Cervantes.

Se extendió en consideraciones sobre el aspecto religioso de don Juan Valera.

Maura, en su discurso-resumen, agradeció en nombre de la Academia, el fervor del homenaje. Dijo que la Academia consideraba a Valera como suyo, inmortalmente. Se arrepintió de los juicios equivocados que sobre el escritor había firmado, sin haber leído aún toda su obra.—(U. P.).

ACTIVIDADES DEPORTIVAS MUNDIALES

EL EQUIPO CHILENO DE CHICKET

TRIUNFA EN BUENOS AIRES

BUENOS AIRES, 21.—En la cancha del Buenos Aires Cricket Club, en Palermo, finalizó hoy el partido de cricket que disputaban los equipos chileno y argentino.

Finalizó el partido con el triunfo de los chilenos, por 427 puntos contra 300 que obtuvieron los argentinos.—(Especial).

BUENOS AIRES, 21.—**Se dejó sin efecto le viaje a España del equipo argentino de football** a causa de la escasez de tiempo que hay desde esta fecha a Marzo, lo que impidiría el desarrollo del programa.—(U. P.).

Las carreras de ayer en el Hipódromo Argentino

BUENOS AIRES 21. — Las carreras realizadas hoy en el Hipódromo Argentino, dieron los siguientes resultados:

1.a Carrera. — 1.o Solito, montado por Riero. Tiempo: 2.04 3|5; 2.o Saphir, 3.o Prince.

2.a Carrera. — 1.o Passado, montado por Cuchimelli. Tiempo: 1.32; 2.o Lalicorne, 3.o Ganga.

3.a Carrera. — 1.o Inalbis, montado por Pintado. Tiempo: 1.37 2|5; 2.o Rip, 3.o Parklane.

4.a Carrera. — 1.o Japónica, montada por Leguizamon. Tiempo: 1.51 2|5; 2.o Leónica, 3.o Picaresca.

5.a Carrera. — 1.o Serio, montado por Lema. Tiempo: 2.36 1|5; 2.o Lombardo, 3.o Plutarco.

6.a Carrera. — 1.o Tiepolo, montado por Pelletier. Tiempo: 57". 2.o Ordenanza, 3.o Culperi.

7.a Carrera. — 1.o Monedero, montado por Canal. Tiempo: 1.27 un quinto. 2.o Hablilla, 3.o Botafumeiro.

8.a Carrera. — 1.o Decamps, montado por ennucci. 2.o Murmullo, 3.o Chimere. — U. P.)

ITALIA

La nueva ópera de Giordano

MILAN, 21. — Los críticos reconocen que la nueva ópera de Giordano Cena delle Beffe", está llamada a estrenarse en todos los escenarios del mundo debido a su carácter melodioso, y además, a llegar a ser tan popular como Andrea Chenier".

Hacen notar que Giordano es el más genuino exponente de la escuela que floreció después de Verdi y que puede resumirse en el siguiente trío: Puccini, Mascagni, Giordano.

Se anuncia que Giordano ha iniciado la composición de una ópera en un acto y tres cuadros, llamada "Il Re", cuyo libreto estará a cargo de Forzano. — (U. P.)

ROMA, 21. — **El nuevo proyecto de reformas de la ley electorl** presentado por Mussolini a la Cámara, provee la elección de un diputado por cada setenta mil habitantes, la prorrata de los distritos electorales basada en el censo del año 1921, y, también que cada candidato debe aportar una mayoría relativa para ser elegido.—(U. P.)

IRLANDA

DUBLIN, 21. — **La situación política atraviesa por aguda crisis.** —Muchos miembros del "Dail Eirian" estuvieron a punto de amotinarse en contra del Gobierno, debido a una supuesta falta de política nacional.

Los miembros del Gobierno no han hecho más que evitar la irrupción del movimiento, en atención a que Mr. Cosgrave se encuentra ausente. Circulan rumores de que Mr. Cosgrave intenta renunciar su cargo, como también su reciente designación de representante en la Liga, para los efectos de conseguir el reconocimiento del tratado anglo-irlandés.

De confirmarse estos rumores, se predice que la situación política de Irlanda sería delicada.—(U. P.)

ALEMANIA

BERLIN, 21. — **Los miembros del partido nacionalista anuncian que recurrirán al plebiscito** para decidir si la nación ha de menester de los viejos colores de la monarquía. El plebiscito se hace necesario desde que no puede pasar ninguna reforma constitucional con el nuevo estado del Reich.—(U. P.)

BERLIN, 21. — **Los hoteles, restorantes y cabarets de Berlín,** se preparan para celebrar las festividades de Año Nuevo, las que asumirán los caracteres del acontecimiento más grande que se haya visto desde la terminación de la guerra.

Con la estabilización de la moneda, estas festividades serán muy diferentes a la de los años anteriores, ya que no se verán los cuadros de los hambrientos.

En los principales, donde concurren la high life, se pedirá diez dólares por un plato y de cinco a veinte dólares por una botella de vino. Se sabe que con tiempo ya se han ido reservando los comedores para la cena de Año Nuevo.—(U. P.)

BERLIN, 21. — **Varios miles de comunistas, realizaron hoy inesperadamente, una monstruosa demostración.** — La estación de los ferrocarriles fué resguardada por enormes contingentes de policía, a fin de prevenir desórdenes, pues los manifestantes pretendieron obtener la libertad del leader rojo de Baviera Eric Muehsam, que debía de llegar a esta capital, en uno de los trenes procedentes de Baviera. A la llegada del tren los comunistas fueron dispersados de la estación y rechazados hasta las calles vecinas.

Cuando el automóvil que conducía al leader Muehsam, partió de la estación, los comunistas prorrumpieron en gritos y cargaron sobre la policía, la que los rechazó enérgicamente, resultando en la refriega algunos heridos leves. Varios leaders comunistas fueron arrestados.

Los comunistas se reunieron en un mitin y resolvieron pedir al Presidente Ebert la amnistía de siete mil camaradas.

La policía que se empleó para mantener el orden y evitar los ataques de los manifestantes, iba armada con rifles y ametralladoras.—(U. P.)

FRANCIA

PARIS 21. — **En el Instituto Pasteur, bajo la presidencia de M. Roux,** y con asistencia de una numerosa concurrencia, se entregó a Paul Strauss, ex-Ministro del Trabajo, la medalla de bronce, en reconocimiento de los servicios prestados a la higiene. — (U. P.)

PARIS 21. — **M. Herriot y Chitcherin han cambiado comunicaciones telegráficas,** anunciándose que han quedado abiertos los puertos rusos a los buques franceses y vice-versa. — (U. P.)

PARIS 21. — **Von Hoesch, Embajador de Alemania,** se entrevistó con M. Laroche, director político del Ministerio de Relaciones Exteriores, y le pidió la evacuación de la zona de Colonia para el 10 de Enero próximo.

Funda su petición en que la no evacuación dificultaría la organización del Gabinete alemán, y en atención a que Alemania está dispuesta a dar cumplimiento al plan Dawes.

Se le contestó que la decisión sobre este asunto dependía del informe que expida la comisión general de control. — (U. P.)

PRIMO DE RIVERA ORDENA FUSILAR A QUIENES HAG AUGURIOS PESIMISTAS SOBRE LAS OPERACIONES

Texto de esta orden del Dictador

(Correspondencia cablegráfica de Martín Fernández, especial para "La Nación")

HENDAYA DE LA FRONTERA, 21.— Comunican de Madrid que ha causado profunda impresión la orden dada por el general Primo de Rivera, autorizando a los jefes y oficiales para dar muerte a quienes hagan augurios pesimistas sobre la marcha de las operaciones, sean militares o paisanos.

Dice que es muy lamentable que cuando el ejército se ha cubierto de gloria y que cuando va llegando al fin de sus objetivos, se deje impresionar por la acción disolvente, por las confidencias exageradas y por los augurios pesimistas, cambiando el vigoroso espíritu de que podía enorgullecerse.

Dice la orden:

"Dispuesto a poner remedio a este vergonzoso mal, ordeno a los jefes y oficiales de la tropa se abstengan de todo comentario al respecto de las confidencias, y que procedan inmediatamente a la detención de los subordinados que lo hagan, poniéndolos a mi disposición para un juicio sumarísimo. Probándose las faltas, se les aplicará la pena de muerte".

"Quedan autorizados los jefes y oficiales, de cuya cooperación se espera un inmediato remedio para pio desmoralizador para ap la expresada pena a los se resistan a ser detenidos con cualquier pretexto, en en preparación, abandonen se les hubiere señalado".

"Quiero seguir ostentando mayor orgullo el haber Africa, el ejército de Africa no superado en bizarría para que así sea, por el buen España y del ejército, estoy a proceder con el mayor los casos, y más en estos fin de recoger para la patria de los gloriosos esfuerzos. — Jefe, Primo de Rivera." — (U.

MARRUECOS

MADRID 21. — **Por un real decreto se ha ascendido por méritos de guerra** al general de Brigada Vallejo, y a noventa y nueve alféreces.

Comunican de Melilla que se les hizo un entusiasta recibimiento a los regulares, con lo cual se ha dado un testimonio del heroísmo que derrocharon en las duras jornadas de la zona occidental. Prueba de ello es que de dos mil que salieron, regresaron setecientos.

Todos los barcos del puerto estaban empavesados. Los recibieron en el muelle Sanjurjo, Aldavez, Fernández Pérez y nutridas comisiones civiles y militares. Las escuelas y un público numeroso los aclamaban.

Los regulares desfilaron ante Sanjurjo. — (U. P.)

MELILLA 21. — **Se ha advertido a los tripulantes de los pesqueros,** en vista de la intranquilidad de ayer, que no se aproximen a las costas, en previsión de accidentes.

Las baterías del collado de Loma Roja, de Tizzianzza y del norte de Tahurarda, disolvieron las concentraciones enemigas.

Constantes agresiones han motivado la vigilancia de los centinelas que disparan a los merodeadores de las posiciones.

Un centinela de la posición de avanzada hirió gravemente a dos askaris, creyéndolos enemigos. — (U. P.)

FUMESE CIGARRILLOS

ABDULLA

$2.40 $3.00 $3.40

ES EL UNICO QUE ACEPTAN CON AGRADO LAS DAMAS

PARA REGALOS

Ofrecemos un bonito surtido de

ARTEFACTOS ELECTRICOS PARA USOS DOMESTICOS

Entre los que detallamos:
ANAFES de varios tipos
CALENTADORES de inmersión
TOSTADORES para pan.
PLANCAHES de todos tamaños.

BATIDORES para bebidas
MOTORCITOS para máquinas de coser
TETERAS, Cafeteras, etc., etc.
Depto. de Electricidad de

MORRISON Y Co.
Santiago

LA RIQUEZA MINERA DE CHILE

REVISTA MENSUAL DE MINAS

APARECE HOY

PUBLICA.—Precio de los metales.—**La inferioridad de Europa como centro minero.**— Producción minera del Perú en 1923.—Exploraciones mineras en aeroplano.—La crisis azufrera en Chile.— El impuesto a la exportación del cobre.—Exportación e importación de productos de la minería en Chile.—**Productos de Chile: El Coalin.— La Asociación Carbonera de Chile** (exposición hecha por el señor Carlos Barrolhet a los asistentes a la reunión preliminar para echar las bases de esta corporación).

Monografía de la Compañía Estañífera de Ocuri.—Estudio sobre la cuestión carbonera en Chile.—Expansión de los negocios de The American Metal Co. en Sud-América.—**Producción en los primeros 9 meses de 1924, de las Compañías:** Carbonífera de Schwager, Bórax Consolidated Std., Función Nacional de Plomo, Empresa de Estaño de Araca, Industrial El Volcán,, Caylloma, Huanchaca de Bolivia, Minera e Industrial de Chile.—Importante negociación minera en Valparaíso.

Noticias de las Compañías: Americana de Fundiciones, Cemento de Polpaico, Estañífera El Turquí, Estañífera de Ocuri, yacimientos de carbonato de Antofagasta, Comunidad de Petróleos de Antofagasta, Minera La Florida, Petrolífera Chileno-Argentina del Neuquén, Aurífera Brilladora, Chilena de Productos Químicos, Estañífera Colombia, Mármoles El Carrizo de Vallenar, Estañífera Kumurana de Potosí, Estañífera Inquisivi, Caylloma, Descubridora de Hurtado, Oploca de Bolivia, Oruro, etc., etc.

En venta e las librerías de los señores Huve y Walker y Zamorano y Caperán y en los puestos de venta de diarios.

Administración: Edificio Ariztía, piso 3.o, oficina 8. Casilla 2463, Santiago.

Vendo Sitio en Viña del Mar

con vista al mar, Cerro del Castillo
Tiene 1.000 metros, a $ 70 metro.
ALFREDO BLANCHARD
CALLE LA BOLSA 38

Te Kandegama da premios.

Muy pronto decretaremos
BLANCO y NEGRO fumar
Por hacer feliz el pueblo
Y sus penas olvidar.

BLANCO y NEGRO ser
Cigarrillo ideal
Por su sabor exquisito
Y aroma sin igual.

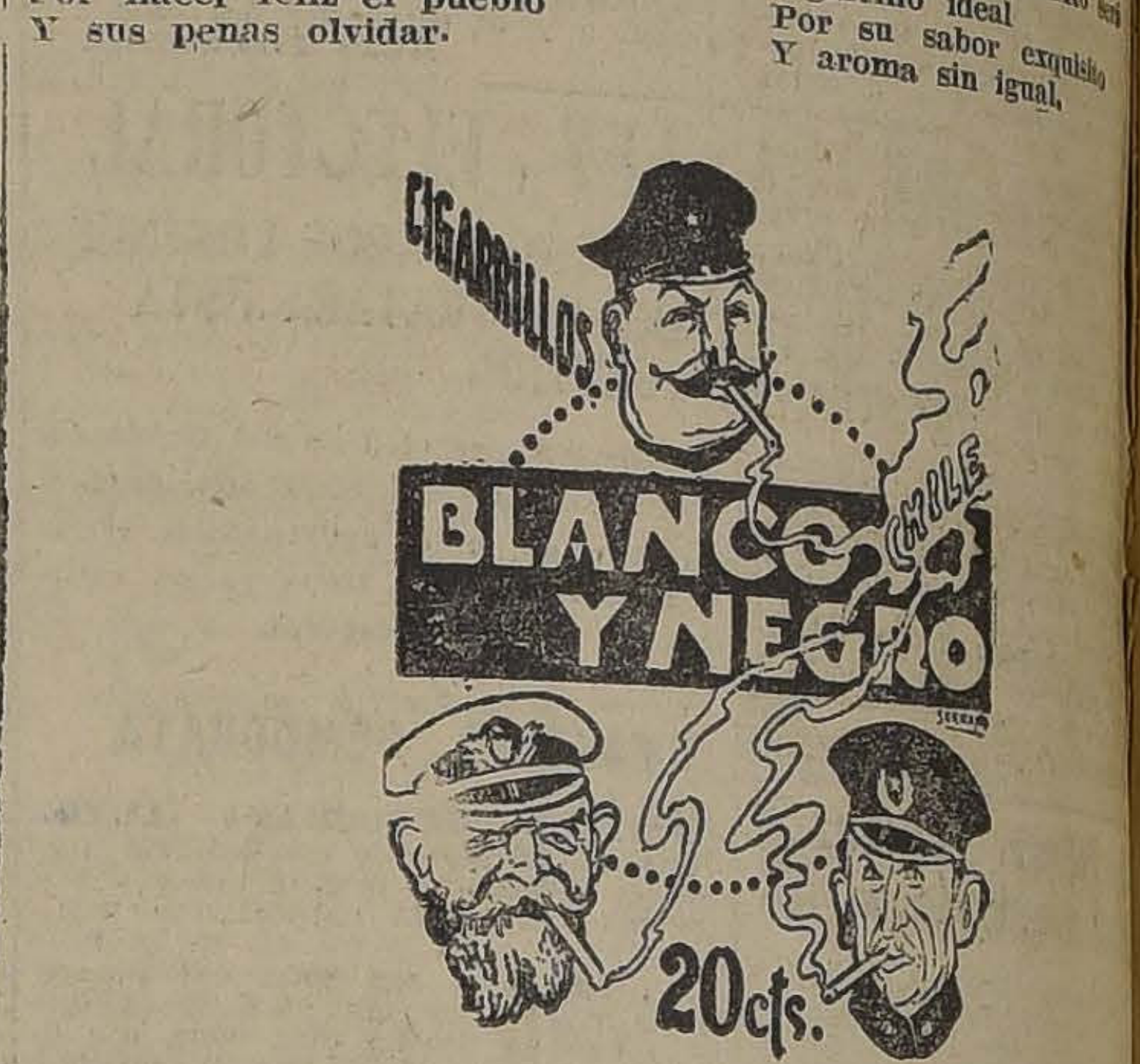

Abran los ojos, muchachos,
Pues no será ilusión.
Sólo con veinte centavos
Va, salvar-sé, la Nación.

¡Cuántos beneficios
Un Gobierno Militar!
. . . .
DEPOSITO: A. PRAT N

CABALLEROS

Complácenos comunicarles que hemos recibid grandes partidas de calzado fino, confecciona con ricos materiales importados y nacionales.

Ofrecemos Artícnlos de absoluta garantía en Box Calf negros desde. . . . $ 34.0
Y en Box Calf color desde. . . . . $ 38.0

Para economizar dinero y tiemp diríjase sin vacilar a la Casa Artigas

AHUMADA 201

FOMENTO DE LA GANADERIA NACIONAL

por ROBERTO OPAZO G.

La limitación del beneficio de hembras en el Matadero es el principal factor de aumento de la población ganadera.— Lo elemental es colocar la producción en condiciones de abastecer el consumo interno

En la serie de publicaciones que vengo haciendo, relacionadas con este problema agrícola de primordial importancia para nosotros, creo haber llegado a demostrar que el solo derecho de importación al ganado extranjero, no ha estimulado nuestra producción en los treinta años que tiene de vigencia, pues en los últimos diez años observamos un aumento insignificante o una disminución pequeña, con sólo hacer variar en un año el período considerado.

Por otra parte creo haber demostrado que siendo menor el número de hembras que nacen, que el total de beneficiadas y de las que mueren en los fundos por accidentes o enfermedades (descontadas las importadas) es natural que mientras persista ésta situación, jamás podremos llegar a desarrollar nuestra ganadería y si la masa de ganado no disminuye, ello ha sido debido a factores que la Estadística no menciona y de muy difícil apreciación, como lo es el contrabando.

Creo también haber demostrado que la crianza de vacunos en las provincias ganaderas del sur es un magnífico negocio, que no se puede desarrollar ampliamente por las numerosas causas que perturban el desarrollo de este negocio y que contribuyen a hacer muy difícil o imposible el crédito necesario para emprender un negocio que necesita grandes capitales a bajo interés.

Los datos o demostraciones anteriores bastan para estudiar las medidas complementarias que he propuesto, para llegar a desarrollar nuestra ganadería no sólo en la proporción necesaria para abastecer nuestro consumo, sino para aumentar en cierta proporción la masas de ganado que llegarían a

Entre las medidas propuestas, una de ellas es el prohibir o establecer un derecho de beneficio que sea prohibitivo, para el beneficio de hembras menores de cuatro años, haciendo extensiva ésta prohibición a la castración, para evitar la burla de la ley por algún interesado. Contra ésta medida se ha argumentado en el sentido que es descabellada; pero como no bastan las impresiones para resolver problemas de números, antes de dar tales opiniones se debió hacer un cálculo, aún cuando fuere aproximado, de la trascendencia que puede llegar a tener tal medida en vista de las masa de ganados que llegarían a juntarse.

Quiero hacer el desarrollo de éste cálculo para demostrar que la prohibición de beneficiar hembras menores de cuatro años, no producirá trastorno alguno en nuestra agricultura y por el contrario apenas se podrá considerar como el principio del desarrollo de esta importante explotación.

Como base de nuestro cálculo vamos a tomar la estadística del año 1922, que es la última que tenemos a mano, suponiendo que la medida entre en vigencia.

Calcularemos que una cuarta parte de las hembras beneficiadas ese año sean menores de cuatro años y tenemos:

1.er Año.—Hembras de reserva. .			72,960
2.o Año.— 71.4% de nacimiento sobre la reserva.		52,095	
10% pérdidas del 1.er año. . .		5,209	
Aumento, del que debe agregarse,		57,304	
½ que son hembras.			28,652
3.o Año.-71.4% del de 101,612 hemb		72,551	
5% pérdida de la masa. .	5,080		
10% pérdida de nacimiento	7,255	12,335	
		60,216	
Aumento, del que debe agregarse			
½ que son hembras.			30,216
4.o Año.—71.4% de nacimientos sobre el total de 131,828 hembras		94,126	
5% pérdida de la masa. .	6,591		
10% pérd. de nacimientos	9,412	16,003	
		78,123	
Aumento, del que debe agregarse			
½ que son hembras.			39,062
Total de madres de aumento. . .			170,890

Del cálculo anterior se deduce que después de cuatro años tendremos un aumento constante de nuestra producción actual equivalente al 71.4 o|o sobre 170,890 hembras o sea 122,016 y descontando las pérdidas del primer año de crianza, tenemos un saldo de 109,814 animales, cantidad que no excede en mucha a nuestra actual importación de ganados.

Ahora bien, si se considera que nuestra agricultura no está en condiciones de aceptar una medida restrictiva, que sólo le representa formar la reserva indispensable para concluir con la importación, quiere decir que nuestro porvenir no puede ser peor, pues jamás tendremos esperanzas de llegar a tener en nuestro territorio agrícola, el porcentaje de ganados que tienen Suiza, Irlanda, Italia, etc., tomando la totalidad de su superficie territorial y en tal caso nuestro país está condenado al suicidio si otra raza o país de más ánimos que nosotros, no se apodera del país y hace fácilmente lo que hoy consideramos imposible.

Se dirá que he tomado un porcentaje bajo y que en vez de tomar 1|4 de beneficio total de hembras debí tomar la mitad y habría llegado a un resultado doble del anotado. Aun cuando la corrección tiene la misma base de apreciación y de error que la que he considerado, siempre me atrevo a anotar esa cifra, pues el resultado del cálculo progresivo de reservas, nunca llega a dar un número del cual podamos asustarnos. Muy diverso sería si propusiéramos la medida como se ha tomado en otros países, es decir, la prohibición absoluta de beneficiar hembras, eso sí que nos llevaría en una fuerte progresión geométrica, que al cabo de pocos años puede producir un trastorno por exceso de producción.

Estos cálculos están demostrando que la medida propuesta es por demás moderada y si en nuestra mano estuvieran los medios satisfactorios para dar solución a este problema, estableceríamos una tabla decreciente, más o menos en la siguiente forma: Prohibición absoluta de beneficiar hembras durante dos años; marca obligatoria del año del nacimiento a toda hembra existente en el país. Al tercer año libertad para beneficiar hembras mayores de nueve años y seguir bajando un año de edad por cada año de tiempo corrido hasta llegar al mínimum de cuatro años, del cual no debe seguirse bajando.

Con una medida así, llegaríamos a duplicar nuestra masa de ganados en seis años más o menos y esta cantidad está muy lejos de ser un estorbo o trastorno para nuestra agricultura.

Antes de concluir este punto quiero recordar que como consecuencia del grave fenómeno de la sequía que afecta a nuestro país se han concluido o desorganizado grandes masas de ganados que ocupaban los terrenos afectados y que esas masas deberán reponerse en el mínimum de tiempo. Vueltos a la situación normal, el próximo año, las hembras adquirirán un valor extremo y como no las hay, será forzoso traerlas a cualquier precio y la fuerza de las cosas nos obligará a tomar la medida propuesta de liberar la importación del ganado extranjero, por un tiempo corto, sobre todo la de hembras menores de cierta edad.

Mientras la producción ganadera no se transforme en una industria fabril, tendremos que aceptar que la hembra es la base de la producción y faltando ésta, el problema no acepta otra solución que traerla de donde se encuentre, al mínimum de precio y con las mayores facilidades, para restablecer la producción en el límite en que debe estar en cada país. No olvidemos que el país vecino ha llegado a prohibir la exportación de hembras en pie y que una medida así puede causarnos males mucho mayores sin compensación alguna, pues mientras no seamos capaces de abastecernos de carne, es inútil que querramos anular su importación.

R. O. G.

EL APROVISIONAMIENTO DE LECHE EN LAS CIUDADES

por AGOR

Deficiencias fundamentales de la reglamentación existente.— Los peligros que la venta de leche descremada ofrece para los niños y los enfermos.—Un problema industrial y de salubridad que es preciso atender con premura

La leche, artículo alimenticio de primera necesidad, ha sido y es motivo de las mayores preocupaciones en todos los países del mundo, sobre todo después de los progresos que la ciencia ha hecho en su estudio, cuyas conclusiones se han ido adoptando en carácter obligatorio, a medida que la industria ha podido resolver el problema práctico de su aprovechamiento.

Todos los países han progresado grandemente en las experiencias de la calidad de leche que debe entregarse al consumo y de las condiciones extremas de exigencias que deben cumplirse, para que la leche sea de primera calidad y satisfaga, en forma eficiente, a las necesidades de su consumo.

En nuestro país se han celebrado Congresos, Exposiciones, se ha discutido mucho, se han dictado reglamentos y el resultado práctico de tanto esfuerzo es que hoy día se consume en Santiago leche de mala calidad, poco mejor que la de diez años atrás y en todo caso muy lejos de la calidad que se exige en cualquiera ciudad del extranjero, en que la autoridad se preocupa de este asunto de primordial importancia.

Basta considerar el rol importantísimo que tiene la leche en la alimentación de guaguas y enfermos, para darse cuenta de que cualquiera exigencia que se imponga es poca, ante la necesidad de entregar al consumo un producto higiénico, alimenticio y puro. Sin embargo en todas las ciudades del país, este asunto está por resolverse y no hay localidad alguna del país donde la leche se conserve con el mínimum de exigencias que pueden establecerse.

Es natural que hay algún productor aislado que hace un gran esfuerzo y entrega leche embotellada de primera calidad; pero eso es muy poco dentro del total y ese mismo productor estará conforme en que aun puede mejorar su técnica y entregar un producto de mejor calidad, como lo es la "leche controlada" de consumo corriente en Norte América.

En Santiago hemos marchado sin rumbo, pues en un momento dado se ha promulgado un reglamento, que se ha cumplido en forma deficiente, para cambiarlo sucesivamente por otro mejor o peor, sin que en ninguna forma se llegue al desideratum deseado. Pagamos un precio bastante elevado por la leche, lo que indica que podemos exigir mejor calidad; pero ninguna consideración es bastante para llegar a una mejora definitiva y ventajosa para el consumidor.

Este problema de siempre fué estudiado, a iniciativa de la Sociedad Agronómica de Chile, por una comisión compuesta de delegados de esa Sociedad, de otros de la Sociedad Nacional de Agricultura y de los Servicios Municipales. Después de largas deliberaciones se llegó a proponer un Reglamento que mejoraba en parte importante la calidad de la leche que debía llegar a la ciudad y se establecía una nueva forma de controlar la calidad. Aun cuando sufrió algunas modificaciones al ser aprobado, siempre fué un gran progreso, sobre lo existente, en varios puntos fundamentales. Sin embargo ese Reglamento ha sido reemplazado por otro que hace perder varios de los progresos adquiridos en materia de reglamentación y que por ser algo fundamental, nos induce a declarar como desgraciada la reforma hecha en ese punto.

Me refiero a la **"leche descremada"** o lactoplasma como la titula un distinguido doctor especialista en cuestiones alimenticias. Pues bien, el Reglamento prohibía en absoluto la venta de lactoplasma para el consumo y solo permitía su movilización en la ciudad con destino a las heladerías, pastelerías, panaderías e industrias que pueden emplear ese sub-producto de la elaboración de mantequilla. El Reglamento vigente permite su venta en la condición de que tenga doce gramos de materia grasa por litro.

No sé de alguien que pueda decir a que clase de productos puede corresponder ese tipo ideal de leche: Se ha discutido que en el país, durante la primavera las vacas dan leche de veintidos gramos de materia grasa por litro y se ha demostrado que esa calidad solo pueden darla las vacas enfermas o mal alimentadas, que **no deben** ordeñarse para el consumo; pero transitoriamente se aceptó ese mínimum para no hacer tan brusca la exigencia.

Ahora parece que se ha descubierto un nuevo tipo de vaca que produce leche de doce gramos y como es lógico los vendedores exigen que se les permita llamar **"leche de segunda clase"**. Esa exigencia es lógica ante la disposición del reglamento. No alcanzamos a divisar la razón que se ha tenido presente para abandonar el largo trabajo que se hizo para llegar a definir la calidad de la leche, que exige la ciudad en las diversas estaciones del año, para cambiarlo por ésta famosa leche de doce gramos.

Cualquiera persona que estudie un poco estas materias sabe que la leche descremada es alimento, porque contiene principios alimenticios; pero al mismo tiempo sabrá ese estudioso que tal leche se dá a los animales, que para las personas sanas, adultas, una vez esterilizada, no tiene inconveniente alguno; pero que para las guaguas y enfermos es semejante a un veneno violento, de ahí la causa por la cual se prohibe su venta para el consumo en toda ciudad que tenga mediana organización.

En éste asunto no pueden haber términos medios, se es o nó, se es y no hay más. O se vende leche entera, sin descremar, con el mínimum que fije el reglamento o se vende leche totalmente descremada. Esa leche de doce gramos tiene que ser parcialmente descremada y se presta a un negocio ilícito porque se vende a un precio que no guarda proporción con su calidad. Pero ésto no es lo más grave, como la falta el mínimum de materia grasa para que sea alimento completo y ha pasado por la descremadora que le separa los fosfatos indispensables para los niños, se tiene un producto que las guaguas no deben consumir.

Sabemos que nuestro pueblo es muy ignorante, que la generalidad de la leche que compra es para la alimentación de guaguas y de enfermos, y si se permite la venta de un producto malo ¿que tiene de particular que mueran casi la totalidad de los niños que nacen, en su primer año de vida? Si no se exige la venta de leche de buena calidad, este porcentaje de mortalidad se disminuirá con mucha dificultad.

Ojalá que el Ministerio de Higiene se haga cargo de éste asunto, pues sus resoluciones deberán ser obligatorias para todas las ciudades del país y sólo ese organismo podrá tomar las disposiciones necesarias para controlar la calidad de la leche dentro de los mismos fundos productores, asunto que ha sido el gran escollo en ésta materia, pues la autoridad comunal no ha podido establecer exigencias al productor de leche, que suele estar a muchos cientos de kilómetros de distancia y en donde su autoridad no tiene importancia alguna.

El Ministerio de Higiene debe dictar los reglamentos necesarios para controlar la buena producción de la leche en los fundos y de ésta manera lograremos mejorar, en forma efectiva, la calidad de éste producto de primera necesidad, que a la vez es base de alimentación de un buen número de guaguas, que no alcanzan a cumplir un año de edad.

A.

CONSULTORIO AGRICOLA DE "LA NACION"

W. S. — Puerto Varas. — Siempre he leído que el trigo es planta muy resistente a las heladas. En Europa, [illegible] donde los fríos son mayores [illegible] prolongados que aquí, [illegible] he oído decir que los tr[illegible] hielen. ¿Puede saberse [illegible] causa se ha producido [illegible] fenómeno que causa tan[illegible] perjuicios?

R. — Tiene [illegible] razón, el trigo es planta muy resistente a los fríos. cuando está cubierta de nieve resiste temperaturas inferiores a veinte grados bajo cero. Esta gran resistencia a frío es debida a la capa de nieve que lo cubre y le sirve de aisladora.

Donde no nieva, también resiste bastante el frío, según el período del desarrollo en que se encuentre. En el país se observa este fenómeno en las siembras que se hacen a mucha altura, en donde una helada tardía sorprende la planta en florescencia, produce fácilmente el aborto de las flores y la pérdida de la cosecha. Este es el fenómeno que ha pasado este año en esa zona.

En la región central, algunos trigos se helaron en Primavera a causa de grandes heladas que se produjeron a cortos intervalos; pero no fué tanto la acción de las heladas la que produjo el perjuicio, sino el fuerte calor de la mañana que produciendo un deshielo rápido, desorganiza los tejidas provocando la muerte de los órganos afectados. En este caso sólo se produjo un atraso en la vegetación, pero no se perdieron las siembras como ha ocurido en ésa, en que la helada atacó a la espiga misma.

M. L. — Mulchén. — Este año tengo mi sementera muy atacada por el polvillo negro y esto me llama la atención, pues desinfecté con Uspulum, aboné como de costumbre y temo que el abono pueda ser la causa de esta enfermedad, que me causa una pérdida considerable. ¿Qué puedo hacer en este caso?

R. — Hacer estudiar este caso, sea por el agrónomo regional de su zona o enviar espigas y plantas enfermas a los Servicios Agrícolas o al Museo, para que le hagan este estudio, que es muy importante, pues tenemos noticias de que afecta a buena parte de esa provincia.

Ante todo el abono es inocente y no se preocupe de culparlo, busque la causa en otra parte. Principie por establecer si se trata del "polvillo negro" vulgar de mal olor, que deforma el grano conservando la espiga en la misma forma que si estuviera sana, o si se trata del "Carbón o Tizón", llamado también polvillo negro, pero que ataca a la espiga en una forma completamente diversa.

Si es el polvillo hediondo, quiere decir que la desinfección fué mal hecha por alguna de las tantas causas que pueden hacer fracasar el procedimiento. Si se trata del otro polvillo, que deja sólo el eje o raquiz de las espigas en pie, pues se caen todos los granos y envolturas a medida que se va propagando, la cosa es diferente. En este caso el desinfectante no es eficaz y como esta enfermedad es muy raro que se produzca no puede ser muy general.

La infección del carbón o tizón se hace en el terreno mismo, cuando el grano de semilla no va infestado, y su tratamiento es imposible. La desinfección del grano se hace por procedimientos diversos de los usados para el "polvillo negro".

Como lo he manifestado, lo principal de todo es establecer de qué enfermedad se trata.

Gray
Motor Corporation Detroit

AUTOMOVIL

Te Kandegama
da premios

FORDSON
EL TRACTOR UNIVERSAL

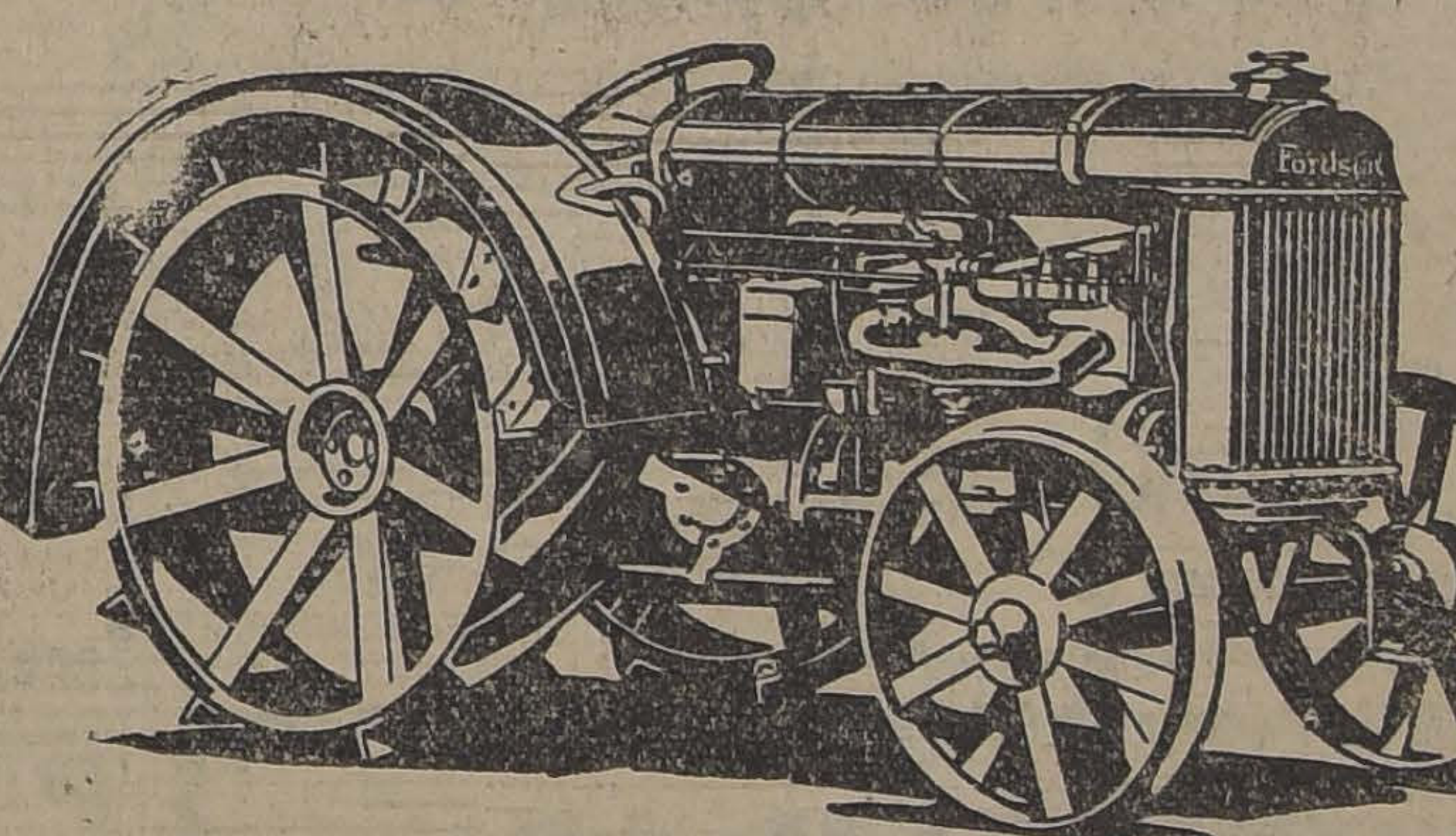

Señor Agricultor:
SEA USTED PRECAVIDO

Muchos hacendados y dueños de fundos han debido vender sus animales a causa de la sequía y tendrán que readquirirlos el próximo año a precios que ellos no pueden prever. Además la mantención de esos animales con pasto seco les significará gastos que no podrán afrontar económicamente y volverán a tener un año tan malo como este.

PERO NOSOTROS PODEMOS PRESENTARLE UNA SOLUCION MUY SENCILLA

Para el trabajo económico y eficiente del TRACTOR "FORDSON" no importa que el pasto esté caro y escaso, y, sin mayores preocupaciones, le trabaja años secos y lluviosos.

APROVECHE, ENTONCES, EL "FORDSON" EN ESTA EPOCA PARA BOMBEAR AGUA Y SALVAR PARTE DE SUS COSECHAS, PARA ENFARDAR PASTO. PARA PREPARAR SUS BARBECHOS Y USELO EL PROXIMO AÑO EN SUS LABORES AGRICOLAS, sin tener que pensar en animales y forraje caro y escaso.

Pida una demostración, sin compromiso para usted, al Agente "FORD" más cercano. Y no olvide que tenemos servicio mecánico siempre pronto para usted.

NUESTROS AGENTES VENDEN CON FACILIDADES:
Sin Guardabarros: $ 7,600 —:— Con Guardabarros: $ 8,000
PRECIOS SOBRE CARRO SANTIAGO

Ford Motor Company

EXPOSICION 1240. — SANTIAGO

Ofrecemos a precios convenientes

PARA MOLINOS

Clarines de seda marca "DUFOUR"
Correa cáñamo para elevadores
Capachos para elevadores
Pernos para capachos
Picadores para piedras
Tejido de bronce fosfórico
Ejes de acero para transmisiones
Poleas de madera
Descansos de bolitas
Correas suela, etc., etc.

M. Gleisner y Cía. Lda.

Casilla 2457
GALERIA ALESSANDRI 8, 10 y 12
SANTIAGO

LA SUPERIORIDAD DE LAS

VACUNAS

ANTICARBUNCLOSAS
— DEL —
INSTITUTO BIOLOGICO
— DE LA —
SOCIEDAD NACIONAL DE AGRICULTURA
ES RECONOCIDA POR TODOS LOS QUE LA HAN EMPLEADO

ALGUNAS OPINIONES:

Don Eulogio Pérez Cotapos.— Ocoa
Vacuné preventivamente; ni antes ni después he tenido ningún caso.

Don Alberto Portales.—Chépica
Estimo que esta vacuna dá resultados muy satisfactroios se ve con claridad que el carbunclo bacteridiano es antfiado con la vacuna que Uds. venden.

Don Santiago Portales. — Santa Ana
En los nueve meses transcurridos después de vacunar mi ganado, con vacuna anticarbunclosa no he tenido ningún caso de carbunclo bacteridiano.

ORDENES E INFORMES
SAN FRANCISCO 2291. — TELEFONO 58 SAN MIGUEL.

ACEITUNAS

Del Norte, por barriles y al detalle, vende a precio bajo

SAN DIEGO 179

Teléfono 2811

FABRICACION
DE PUERTAS, VENTANAS Y GALERIAS DE TODAS CLASES
hace y tiene listas para entrega inmediata

"LA REPUBLICA"

Barraca y Fábrica de Maderas
DOMEYKO 2054
TELEFONO 182 PARQUE

MEDICINA VETERINARIA

UN CASO DE ECTIMA CONTAGIOSO EN LANARES

por el Veterinario Dr. L. SCHMIDT HERMANN

Una enfermedad de gran contagiosidad. — Observada recientemente en una importante hacienda, en Quinta. — ¿Ha sido diagnosticada antes?

En el curso de la semana, he sido solicitado profesionalmente para examinar una majada de más de mil lanares que según noticias enviadas por el Administrador del fundo, se trataba de una enfermedad "epizoótica", que le hacía la impresión de una "fiebre aftosa".

La enfermedad se había presentado a raíz de haber sometido los animales a una marcha prolongada y cundió rápidamente en los corderos.

Al examinar los animales pude constatar que se trataba del ectima contagioso, descrito por el profesor Monssú.

Como en mi práctica profesional, no he tenido antes casos análogos, ni de ellos he oído hablar a ningún profesional, pienso que ésta enfermedad sea nueva, en nuestro país o por lo menos no estar señalada y como se trata de un mal sumamente contagioso haré de él una breve descripción indicando procedimientos para combatirlo.

Sobre la causa o microbio que la origina, nada se dice con seguridad; se sabe sí, que es muy infecciosa y que los animales enferman por contagio directo.

Experimentalmente la contraen por inoculación, las ovejas y cabras.

La enfermedad se puede presentar indistintamente en los animales a campo y en los de aprisco, siendo más frecuente en éstos últimos.

Síntomas: Hay formación de granos, duros, que contienen una infirtración de líquido; luego éstos granos se cubren de costras, que al desprenderse dejan una úlcera que sangra fácilmente.

Lanar atacado de ectima contagioso

Estos granos afectan los labios, nariz y parte de la cara.

Por confluencia de los granos, o pústulas, los labios se engruesan, los alimentos son tomados con suma dificultad, a causa del dolor.

Por este motivo los animales dejan de comer y los más débiles sucumben.

La enfermedad aparece repentinamente (como en el caso observado por mí en la Hacienda Huemul) infectándose simultáneamente todo el ganado o con muy pocos días de intervalo.

Salvo el caso de infecciones secundarias de las pústulas, en cuyo caso pueden desarrollarse procesos graves (gangrena, necrosis de los labios y de las encías) la enfermedad es de curso favorable y cura ardedor de quince días. Su mayor daño está en el grave enflaquecimiento.

Tratamientos: No conociéndose debidamente la causa de la enfermedad no es posible pensar en vacunas preventivas. Por otra parte, una vez aparecida la enfermedad, su propagación es tan rápida que casi no deja tiempo para nada. Lo primero es apartar los animales enfermos, cambiar inmediatamente de sitio el ganado.

Los enfermos se tratan con soluciones antisépticas, de creolina al 3%; permanganato, potasio al 1 por mil, sulfato de cobre al 4%.

Para el resblandecimiento de las costras pueden usarse el aceite de linaza con ácido fénico, la manteca con creolina y sobre las heridas glicerina yodada o polvos astringentes y desinfectantes, tales como una mezcla a partes iguales de ácido bórico y óxido de zinc.

Dr. Sch. H.

CIGARRILLOS
STADIUM
a $ 0.40
EL MEJOR EN SU PRECIO

CONSULTORIO VETERINARIO

Señor Director del Consultorio Veterinario de "La Nación". — Presente.

Muy señor mío:

Aprovechando la bondad que Ud. tiene de contestar a las consultas que se le hacen sobre enfermedades de animalitos, me atrevo a molestarlo para pedirle se sirva indicarme un remedio para un gato que, según creo ha sido atacado de arestín; repentinamente le ha aparecido en un costado una peladura como del tamaño de un peso fuerte, sobre la que se la ha puesto parafina, que le ha causado gran dolor. Se trata de un gato corriente.

Esperando ser favorecida con su respuesta, lo saluda y agradece su atención. —Pepa.

R.—Innumerables veces he dicho que la parafina es un remedio sumamente cruel y además muy tóxico (muerte en algunas horas; absorción por la piel). La sarna o arestín es una enfermedad muy curable, unas poocas aplicaciones del Bálsamo para gatos, que puede adquirir en la veterinaria calle San Antonio N.o 457.

Valparaíso, 17, de Diciembre de 1924.—Señor Veterinario de "La Nación".—Santiago.

Muy señor mío:

¿Qué remedio puedo hacerle a una gatita fina. Hace tres días que no come nada, ni leche quiere tomar y se lo lleva durmiendo. La paro y sus miembros están bien, se queda parada, para que la acaricie, pero inmediatamente se acuesta otra vez a dormir. Respira muy fuerte y llega a levantar el lomo.

Ayer le dí 3 cucharadas de aceite, pero no le ha hecho efecto.

El Sábado o el Domingo, no recuerdo bien, le había puesto, después de un lavado con cloronaftol, glicerina con yodo y pomada de azufre en las orejas, como Ud. había indicado, pero no es porque el remedio esté mal hecho, porque a otros gatos finos que tengo y que también tienen arestín, le hice el remedioigual ese mismo día y no les ha producido ese efecto. Es decir, están bien.

Anticipándole las gracias c. soy de Ud.—Livi Edvard, casilla 4043.—Valparaíso.

R.—Posiblemente se trata de alguna indigestión; suministre quince gramos aceite castor, aunque sería preferble consultara en esa un profesional.

Valparaíso. Chile, 8 de Diciembre de 1924.—Dr. L. Schmidt Herman, Consultor Veterinario de "La Nación".—Santiago de Chile.

Señor doctor:

Me ha sido muy grato leer, con suma interés y provecho, las contribuciones que Ud. ha hecho con frecuencia en las columnas de "La Nación" de Santiago, sobre asuntos de patología-animal. Sus artículos demuestran que Ud. es autoridad en dicha materia y que se mantiene al corriente en lo que se refiere a enfermedades entre los animales de este país.

Tengo interés en obtener datos en los cuales puedo tener confianza sobre los siguientes puntos, y quedaré muy agradecido si Ud. me honrase con su opinión en dicha materia:

1.—¿Predomina el carbuncio (anthrax) en las provincias centrales de Chile, es decir, entre los ríos Aconcagua y Maule?

2.—Existe peste bovina (rudespest) o fiebre aftosa (foot-and-mouth-disease) en las provincias centrales?

3.—Si a dichas preguntas Ud. puede contestar afirmativamente, su atento y S. S.—George A. pro existen dichas enfermedades y en que grado existen o predominan actualmente.

Dándole las gracias, de antemano, por su contestación a estas preguntas, me permito expresarle las seguridades de mi alta consideración y deseos de corresponder esta deferencia.

Lo saluda muy respetuosamente, su atento y S. S.—George A. Makinson, Cónsul de los Estados Unidos de América, Encargado del Consulado General.

R.—El carbunclo Bacteridiano "Antrax" al igual que todos los países del mundo existe también en el nuestro, siendo tal vez, la más atacada la zona central.

Su mayor desarrollo coincide a principios de Otoño, pero gracias a las vacunaciones preventivas, con las épocas de mayor calor y que son cada vez más usadas, la enfermedad va declinando notablemente.

La fiebre aftosa, Closopeda, Foot-and-Mouth-disease o "epizootia" (como impropiamente le llaman nuestros campesinos, existe en todo tiempo, haciendo sus apariciones periódicamente en distintas zonas, alcanzando mayor o menor violencia, según la época del año y condición de los ganados.

La peste bovina (rinde pest) terrible enfermedad, felizmente no hay, ni tengo conocimiento que antes haya existido.

Doctor L. Schmidt Herman,
Médico-veterinario.

VENDEMOS

EN ALAMEDA: Regia propiedad de renta, compuesta de dos hermosas casas habitación, de una casa más pequeña y doce oficinas. Construcción moderna de primera clase. Precio: $ 750,000. Deuda: $ 350.000.

EN AGUSTINAS: Gran propiedad de 2,000 m2., compuesta de una magnífica casa en los bajos, con numerosos dormitorios, tres salones, salita, escritorio, etc., etc., grandes patios rodeados de galería, garage para dos autos. También hay un departamento a la calle que podría arrendarse en $ 300 a un profesional. En los altos, casa de lujo arrendada en $ 1,200 mensuales. Precio: 650,000 pesos. Deuda: $ 175,000.

EN MONEDA: De esquina, edificio compuesto de dos buenas casas en los altos, arrendadas en $ 700 cada una, y en los bajos, cuatro almacenes. Precio: $ 350,000. Deuda: $ 95,000.

EN BEAUCHEF: De esquina, chalet recién construído con toda clase de comodidades y con chalet independiente para el chauffeur y garage para dos autos. Gran jardín. Precio: 140,000 pesos. Deuda: $ 50,000.

LARRAIN, GARCIA MORENO HNOS.
GALERIA ALESSANDRI, OFICINA 16

DE ACTUALIDAD...

Realizamos un muestrario por cuenta de una fábrica de
JUGUETES
(Precios baratísimos)

UNICA OPORTUNIDAD

Ofrecemos también un completo surtido de CHOCOLATES de las mejores marcas extranjeras; bombones, tabletas, cajas de fantasía.

Desde el 1.o de Enero trasladamos nuestras oficinas y venta al detalle a Bandera 556 - 560.

ESTEVE & Co. BANDERA 270

SERVICIO METEOROLOGICO DE "LA NACION"

EL TIEMPO EN LA SEMANA PASADA Y EN LA PRESENTE

El temporal de los días 17 y 18 en la región Sur. — Frecuentes borrascas en la Argentina y Bolivia. — Los grandes calores. — Crisis sísmica en la región Norte. — En el curso de la presente semana se producirán importantes cambios atmosféricos en el Sur con posibilidad es de lluvia

En el curso de la semana pasada se ha desarrollado importantes fenómenos meteorológicos, cuya producción viene a señalar, posiblemente, la iniciación de un nuevo período de frecuentes alteraciones atmosféricas que afectarán principalmente las provincias del Sur.

El gran temporal de lluvia y viento que se desarrolló durante los días 17 y 18 en la región Austral vino a constituir el fenómeno más notable de la semana, por cuanto fué provocado por una depresión ciclónica extra-tropical, propia del período de Invierno.

En la República Argentina se han desarrollado lluvias intermitente y borrascas que se han prolongado con alternativas durante toda la semana.

En la zona central de Chile, la temperatura se ha manifestado notablemente calurosa, sobre todo a fines de la semana en que las Ondas de Calor elevaron las máximas sobre 30° a la sombra.

Por último, conviene señalar aquí, los frecuentes temblores que se han producido en la región Norte del País, y que revelan claramente la iniciación de una nueva crisis sísmica, que posiblemente continuará y culminará en el curso de la presente semana.

LA PRESION ATMOSFERICA

El régimen isobárico general del Continente ha estado sometido a continuas modificaciones. De éstas, la más importante, fué el gran ciclón extra-tropical que apareció el día 16 por el Oeste, más o menos a la latitud de los 45 grados Sur. El día 17, el régimen ciclónico principia a afectar el Continente, entre Chiloé y Magallanes produciéndose un brusco descenso del barómetro. Aquel día la isobara de 748 mm. pasa por la Isla Huafo y Punta Arenas. El día 18, continúa la depresión desplazándose hacia la región Austral. El centro de baja presión se encuentra al Sur de Magallanes, la trayectoria se dirige hacia las Islas Orcadas y Shetland del Sur en el Océano Glacial Artico.

EL VIENTO Y LOS TEMPORALES

Intimamente relacionado con el paso de esta depresión ciclónica, está el gran temporal de viento que se desarrolló en los mares australes durante los días 17 y 18 del presente. En la madrugada del 17 la velocidad del viento Norte excedió de **mil metros por minuto** en Isla Huafo. El 18 continúa el temporal en la región de Magallanes con una velocidad superior a 800 metros por minuto. Fuera de este gran temporal no han ocurrido otros fenómenos que merezcan especial mención.

LA ACTIVIDAD SOLAR Y LA TEMPERATURA

La actividad solar se ha mantenido bastante intensa en el curso de la semana, aúnque presentando alternativas de máximuns y mínimuns secundarios.

Las primeras **Ondas de Calor** se manifestaron el día Miércoles, hacia mediados de la semana, y siguieron en aumento progresivo hasta fines de ésta. Las temperaturas máximas comunmente fluctuaron por sobre 30 grados centigrados a la sombra, registrándose las más altas de la Zona Central en San Felipe y Los Andes.

En la región Sur, la temperatura ha estado sometida a bruscas alternativas, motivadas por la producción de los últimos cambios atmosféricos.

LA NEBULOSIDAD

Densas neblinas cubrieron toda la superficie del Oceano, entre las Islas de Juan Fernández y Mocha W., durante los días 18 y 19 del presente.

En el litoral, entre Coquimbo y Maule, este fenómeno ha sido también bastante frecuente por la mañanas.

En la Zona Sur, la nebulosidad ha sido bastante elevada, sobre todo a partir de la provincia de Valdivia hasta Magallanes, donde la atmósfera por lo general, se ha presentado cubierta y amenazante.

LOS HIDROMETEOROS

Las **lluvias** en la región Sur del país han sido provocadas principalmente por el paso de la gran depresión ciclónica antes citada.

Durante los días 17, 18 y 19, llovió con intermitencias entre Arauco y Magallanes.

En la República Argentina las lluvias han sido muy frecuentes y se han producido en el curso de la semana casi sin interrupción, afectando principalmente Córdoba, San Juan, Mendoza San Luis, Buenos Aires y Río Negro.

En Bolivia se desarrollaron violentas borrascas a mediados de la semana.

LOS TEMBLORES

En los últimos días se han dejado sentir frecuentes temblores en toda la región Norte del país.

Esto viene a señalar la iniciación de una nueva crisis sísmica que posiblemente culminará en el curso de la presente semana.

LOS ANUNCIOS METEOROLOGICOS

La continuidad en el estado atmosférico general del país, es la visto rota últimamente por la llegada de importantes depresiones ciclónicas que han provocado violentos temporales en la región Sur.

Este fenómeno viene a señalar la iniciación de un nuevo período meteorológico de frecuentes alteraciones atmoféricas y que se prolongará en el curso de la presente semana.

Posiblemente se producirían importantes cambios atmosféricos en las provincias del Sur del país, que se caracterizarían por aumento de la nebulosidad, descenso de la temperatura, fuertes vientos y lluvias de cierta intensidad.

En todos los casos el mal tiempo se acentuará progresivamente hacia el Sur y declinará hacia la región Central.

J. B. N.

Observatorio de El Salto, a 20 de Diciembre de 1924.

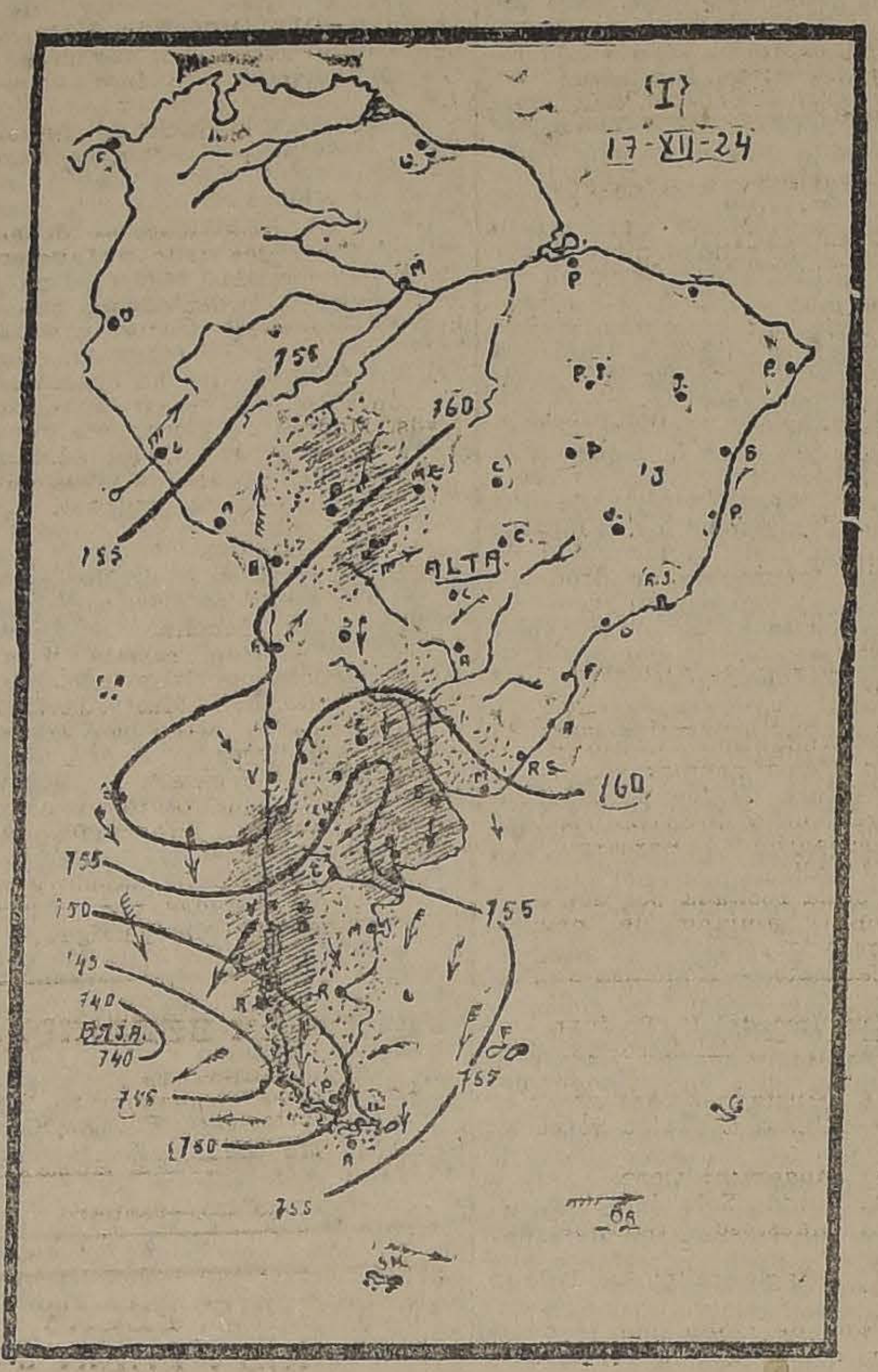

Mapa Meteorológico Continental.—Régimen Isobárico 17 XII-24.—Una gran depresión ciclónica aparece en la región austral. El centro de baja presión se desplaza frente a Cabo Raper. El temporal de lluvia y viento se desencadena entre Chiloé y Magallanes

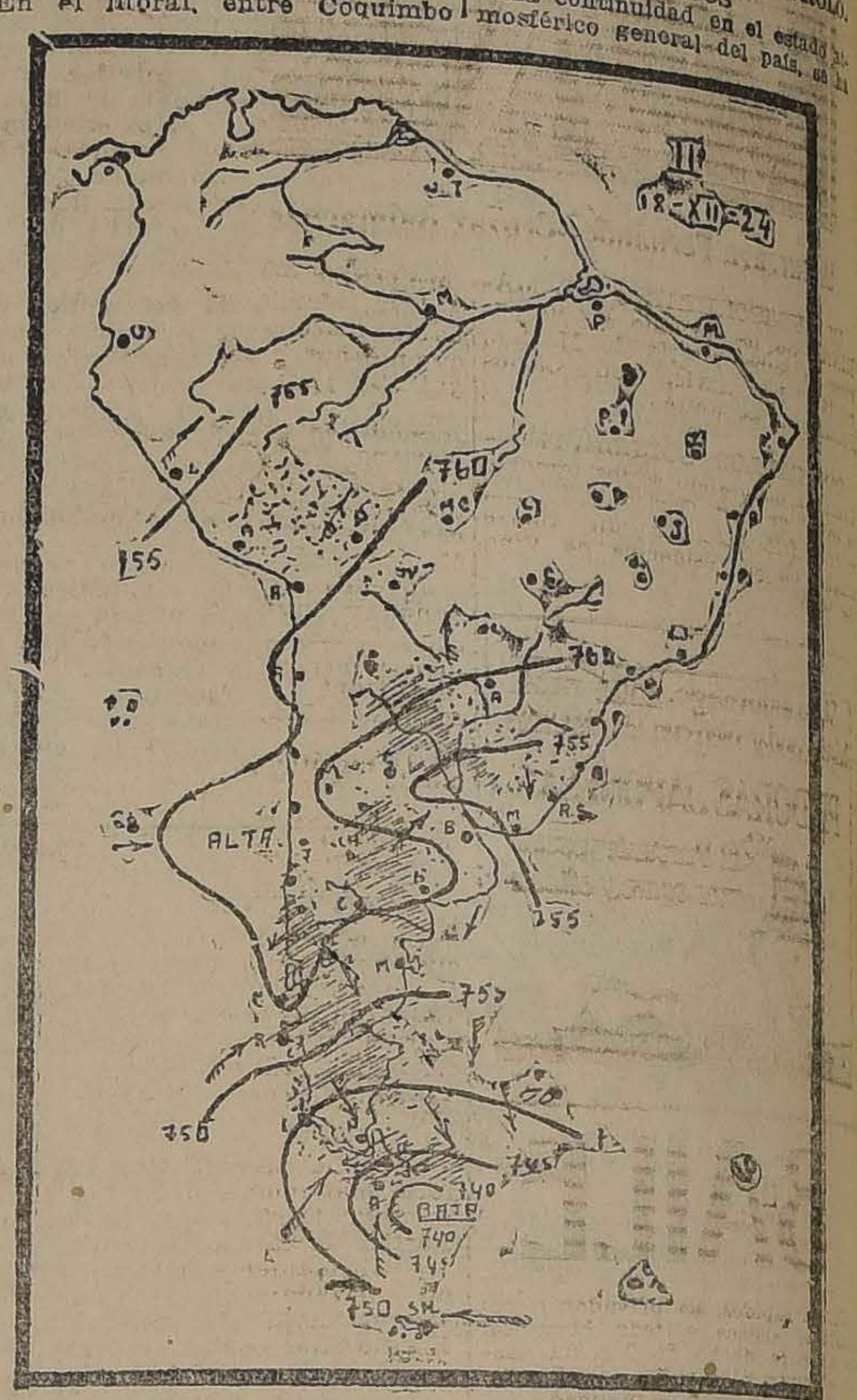

Mapa Meteorológico Continental.—Régimen isobárico 18 XII-24.—La depresión ciclónica se desplaza hacia el SE. El centro de baja presión se encuentra al Sur de Magallanes. La trayectoria pasa cerca de las Islas Orcadas y Shetland del Sur, en el Océano Glacial Antártico. Continúa el temporal de lluvia y viento

Servicio meteorológico de "La Nación"

ESTADO DEL TIEMPO.— SE RESTABLECE EL BUEN TIEMPO GENERAL EN EL PAIS.— ONDA DE CALOR

En las últimas 24 horas se ha producido un alza notable de la presión atmosférica en la región Sur del país, fenómeno que ha traído como consecuencia el afianzamiento del centro de alta presión.

El buen tiempo se ha restablecido en sus caracteres generales en toda la región central y Sur del país.

Predominan los vientos del Sur-oeste, soplando con fuerza frente a las costas de Arauco y con velocidad moderada en la región central.

La honda de calor ha continuado durante el día de ayer, con notable intensidad. Las máximas se elevaron rápidamente sobre 30° a la sombra, alcanzando en ocasiones cerca de 35°. cabe hacer notar aquí que ayer fué el día del solsticio en que el Sol alcanza su mayor declinación Sur y se encuentra sobre el trópico del Capricornio. Este día es el más largo del año. Desde hoy los días principiarán a acortarse progresivamente.

En Chiloé y Magallanes el estado atmosférico continúa variable.

ANUNCIOS METEOROLOGICOS CONTINUARA EL BUEN TIEMPO EN LA ZONA CENTRAL CON TEMPERATURA CALUROSA

El régimen isobárico actual, con un importante centro anti-ciclónico en el Sur, es favorable a la persistencia de la normalidad atmosférica y al aumento de la temperatura en gran parte del país.

ZONA NORTE: Buen tiempo en sus caracteres generales. Neblinas matinales en Coquimbo. Vientos variables. Temperatura en aumento.

ZONA CENTRAL: Continuará el buen tiempo en sus caracteres generales. La temperatura seguirá en aumento progresivo. Onda de calor. Máximas sobre 30° a la sombra. Mínimas entre 10° y 12°. Vientos dominantes del Sur-oeste. Velocidad entre los grados 4 y 6 de la Escala Beaufort. Habrá rocío.

ZONA SUR: Buen tiempo en general desde Concepción a Valdivia; fuertes ventarrones del Sur. Temperatura en aumento. Máximas sobre 25 grados a la sombra. Mínimas bajo 10 grados. Desde Llanquihue al Sur el estado atmosférico se manifestará variable.

ZONA LITORAL: Buen tiempo en general desde Arica a Corral. Variable desde Chacao a Magallanes.

OBSERVATORIO DE EL SALTO

SEMILLAS DE EUCALYPTUS

frescas, recién cosechadas, ofrece por kilos a precios baratos.

Aprovecne la temporada para hacer sus almácigos.

INDEPENDENCIA 387, VALPARAISO, CASILLA 3157

JUAN WULLE

LA PASCUA ESTA A LA PUERTA

SIN ALTERAR GRAVEMENTE SU PRESUPUESTO

puede llevar a su hogar sana alegría y refinamiento artístico,

OBSEQUIANDOLE A SU ESPOSA UN

MANUALO

(El Piano Automático con alma humana)

DICIEMBRE
25
JUEVES
Achres

Consulte sin compromiso nuestras grandes FACILIDADES de PAGO

GRIMM Y KERN

ALMACENES DE LOS FAMOSOS PIANOS GROTRIAN-STEINWEG Y HEYL-VICTROLAS VICTOR

Ahumada 99, esq. Moneda

LOS MATRIMONIOS DE AYER.—

Undurraga Fernández-Cruzat Balmaceda

Aspillaga Sotomayor-Herrera Aréstegui

EL SUBSECRETARIO DE MARINA.—Se ha dirigido a Valparaíso el Subsecretario de Marina, capitán de navío, don Carlos Jouanne de la Motte.

DON CARLOS SOUBLETTE. — Continúa inspirando serios temores la salud de don Carlos Sonblette, quien sufrió anteayer un fuerte ataque, en su residencia de Viña del Mar.

Si su estómago anda mal, hágalo andar bien con las infalible

PILDORAS JAPONESAS

El Purgante vegetal mas suave y eficaz

BAILE

Cursos rápidos, en privados o colectivos. Clases a toda hora del día y en la noche de 9 a 11. Estilo elegante y correcto, el más práctico y de más actualidad. práctico y demás actualidad.
GALVEZ 119

OBJETOS DE REGALO

SE LIQUIDAN A PRECIOS MUY REDUCIDOS, POR CUENTA DE FABRICAS EXTRANJERAS

HAY

ARTICULOS de escritorio
CUCHILLERIA Solinger
ARTICULOS útiles
FANTASIA
BICICLETAS
RELOJES
JOYERIA
MUESTRAS ALFOMBRAS VARIAS

EMILIO HAAS & Co.

Calle MIRAFLORES N.º 382
ESQ. MERCED

REGALAMOS CHOCOLATES

CON EL FIN DE contribuír a la felicidad de los niños, obsequiaremos durante los días 20, 22, 23 y 24, a todos nuestros clientes una tableta del rico chocolate Frutos. Habrá además sorpresas para señoritas y calendarios artísticos para todos nuestros favorecedores. Sigue la gran baratura en medias, calcetines, corbatas, pañuelos, ropa interior para señoras y caballeros. Realizamos por cuenta del fabricante una partida de perfumería fina importada, a precio de costo.

ABIERTO EL SABADO TODO EL DIA

La Reina de las Medias.—Ahumada 360.

CALZADO Y CORSES

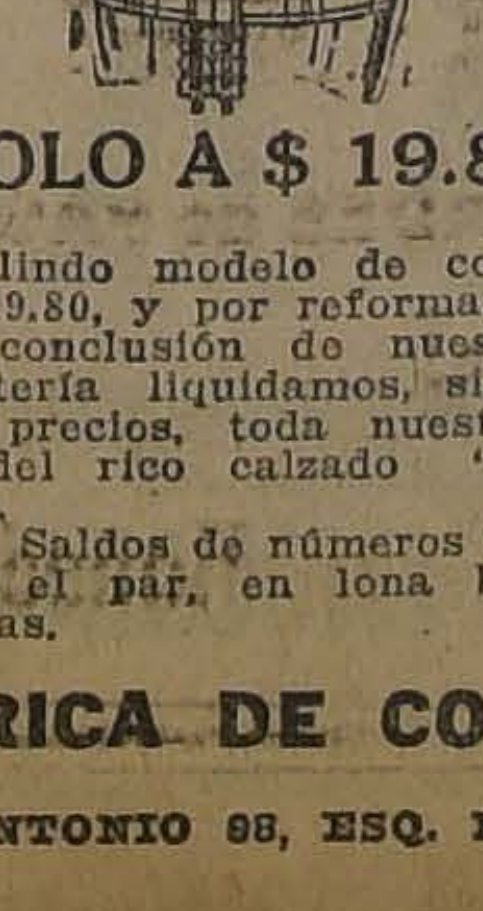

SOLO A $ 19.80

Este lindo modelo de corsé sólo vale $ 19.80, y por reformas del local y conclusión de nuestro jiro de zapatería liquidamos, sin reparo en los precios, toda nuestra existencia del rico calzado "COLLE" legítimo.

¡OJO! Saldos de números chicos, a $ 12.00 el par, en lona blanca y cabritillas.

FABRICA DE CORSES
SAN ANTONIO 66, ESQ. MONEDA

MATINEE.—La Srta. Violeta Court Aylwin, ofreció anteayer una agradable matinée con motivo de su cumpleaños, a la cual asistieron las siguientes personas:

Señoritas: Violeta Court Aylwin, Adriana Uribe Bate, Marta Róbinson Bascuñán, Soledad de Sostoa Durango, América Ponce Vargas, Elsa Toro Silva, Isabel Leigh N.

Jóvenes: Ignacio Javier, Fernando y Jaime de Sostoa Durango, Manuel Ponce Vargas, Germán Court Aylwin, Jorge Berthelon, René Uribe B., José Róbinson Bascuñán, Raúl Uribe Bate.

MATRIMONIOS. — El Sábado último, fué bendecido en casa de la novia, el matrimonio del señor Francisco Gaete Santander, con la señorita Carolina Calderón de la Barca Simmans.

En la ceremonia del contrato civil actuaron como testigos, por parte de la novia los señores J. Calderón de la Barca S. y Alberto Carvallo Castellón y por parte del novio los señores Luis E. Chacón Lorca y Ernesto Carvallo Castellón.

—Se ha efectuado privadamente el matrimonio del señor Homero Julio Garín con la señorita Bertha de la Lastra Puelma.

—Ultimamente ha sido bendecido privadamente en Concepción, el matrimonio de don Guillermo Hardie Ríos con la señorita María Luisa Larsen Gazmuri.

ENFERMOS.—Ha sido sometida a una delicada operación la señora Raquel Donoso de Clark.

—Se encuentra restablecido de su salud, el señor José Goio E.

—Delicado de salud se halla don Ramón Navarrete M.

—Ha sido operada la señorita Teresa Sommers Aldunate.

—Se encuentra enfermo don Pedro Víctor Olate.

Salón de Peinados

PAULIN y Cía.

Ahumada 172, entrada Pasaje nión Central N.o 7
TELEFONO 2537

Ondulación Marcel, Manicure, Masaje facial. Especialicial para cortar el pelo de los dad en Tinturas. Salón espeniños. Especialidad en corte de Melenas.

25-Dic.

PROCLAMACION DE PREMIOS. — Circula la siguiente invitación:

El Rector del Colegio de San Agustín tiene el agrado de invitar a Ud. y familia a la solemne proclamación de premios, que se llevará a efecto el 23 del presente, a las 9 P. M.

Damos a continuación el programa que se desarrollará:

1. A. Hurtado. —"Amanecer", poema sinfónico dedicado al R. P. Rolando Valenzuela M., agustino. Op. 69.

a) Lento: Ultimas sombras de la noche.

b) Larghetto: Primeros rayos del Alba.

c) Grandioso: Día y Trabajo.

d) Andantino: Canto en el trabajo. Tema popular.

2. Lectura de los premios de Kindergarten y Preparatorias.

3. Serpentini. —"Barcarola". — Coro de altos.

4. Poesía recitada por don Juan Dérpich L., alumno de primera preparatoria.

5. Sarasate. —Romanza andaluza.

6. Discurso del R. P. Juan Luis González y V., Ministro del Colegio.

7. A. Hurtado.—"Ars ct Scientia". —Himno a cuatro voces. Op 31.

a) Moderato: Coro.

b) Lento: Solo de tenor.

c) Maestoso: Solo de barítono.

d) Adagio religioso: Solo de alto.

8. Solo de violín, por la distinguida concertista señorita Lidia Montero, acompañada al piano por la señora Bertá A. de Cumplido.

9. Distribución de premios a los cursos de Humanidades.

10. P. Víctor Maturana, agustino. —"Himno a los Premiados."

11. "Un drama en cinco minutos", por el señor Francisco Mura.

12. Grieg. —"Danza noruega N.o 2".

13. "El Príncipe Heredero", juguete lírico en un acto.

14. Wagner. —"Buque fantasmo". —Marcha.

25 de Diciembre
Las Creches
COMIDA DE NAVIDAD

EN EL PABELLON Y CANCHAS DEL SANTIAGO TENNIS CLUB

Se ruega a las personas que deseen reservar mesas, lo hagan a la brevedad posible, debido a que se dará preferencia para ser colocadas en el pabellón, en estricto orden de que hayan sido solicitadas.

El servicio y comida estará a cargo del Club de la Unión.

Valor del cubierto, con vino comprendido, $ 40

Entrada a la kermesse y baile, 5 pesos

Para pedir las mesas: Señora Manuela Herboso de Vicuña, Almirante Barroso N.o 270.

DON JULIO VALVERDE JARAMILLO.—

Ha fallecido repentinamente el teniente de Marina, retirado, don Julio Valverde Jaramillo.

Fué un oficial de marina estudioso inteligente y que produjo diversas obras de indiscutible utilidad para la Marina de Guerra.

Hijo de uno de los jefes más distinguidos de la Armada y que figuró con justo renombre en la campaña del Perú, el teniente Valverde como marino dió muestras reiteradas de su carácter sereno, firme y de su inteligencia despejada y llena de un gran poder de asimilación que le atrajo un justo aprecio entre sus compañeros de armas.

Ultimamente, en unión de don Guillermo M. Bañados, acababa de terminar la segunda edición del "Manual del Capitán Mercante", que es una recopilación de lo más completa que exista en materia de leyes y disposiciones que se relacionen con la marina de comercio del país. Esta obra consta de más de mil quinientas páginas y se encuentra relacionada en ella la ley de navegación con todos los códigos del país y con todas las leyes que tienen atingencia con la marina mercante.

El señor Valverde, retirado de la Marina, desempeñó con éxito un puesto importante en las obras del puerto de San Antonio y en todos los cargos que ocupó, dejó siempre huellas efectivas de su laboriosidad y contracción al trabajo.

Ha muerto repentinamente, en el vigor de la vida y cuando hace poco recibía las felicitaciones de muchos de sus compañeros de la Escuela Naval por el feliz término de su última obra.

G. de A.

EN LA DIPLOMACIA.—En la combinación transandna de mañana, se dirigirán a Buenos Aires para seguir más tarde viaje a Río de Janeiro, el Embajador del Brasli y señora Isabel G. Gurgel do Amaral.

CLUB DE SEÑORAS. — Beneficio a favor del Asilo y Talleres de las Reverendas Madres Franciscanas de la Orden Vicuña Mackenna. — Mañana Martes, a las 6 P. M., se llevará a efecto en esta institución un beneficio, organizado con el objeto de ayudar a las Rvds. Madres de Vicuña Mackenna a la construcción del edificio y salas-talleres para el sostenimiento de las niñitas asiladas, que con tanta caridad y celo educan estas Rvds. Madres.

El programa es el siguiente:

1.a parte: Bailes clásicos por la señorita Jerka Senckis.

Canto: "Aria de Traviata" y varios números por la eximia concertista señorita Lidia Saavedra acompañada al piano por la señorita Sara Pérez.

2.a parte: Se pasará la hermosísima cinta que tanto éxito ha tenido, titulada: "Honrarás a tu madre".

Para esta fiesta ha habido gran demanda de entradas, por los hermosos fines que ella persigue.

Dr. OSCAR BEZANILLA

DENTISTA

Extracciones absolutamente indoloras. Incrustaciones, Puentes, Coronas. Placas.
ROSAS 1210, ESQUINA MORANDI

Teléfono 455.—Santiago.

MANCHAS, PECAS, PAÑOS y PUERCAS

DESAPARECEN EN DIEZ DIA CON LA STRONG CREAM

Bandera 60, altos, Oficina N.º 2.
Correo Casilla 454

LA MODA DE VERANO

En la revista

"FAMILIA"

que saldrá el Martes 23 aparecerán los últimos modelos de Verano.

Impóngase usted de ellos, y le serán de gran utilidad.

A BUENOS AIRES.—Por la combinación transadina última, partí a Buenos Aires, el Cav. señor Ti Ellena, sub-gerente del Ban Francés e Italiano, en Valparaí que va a la capital argentina pa ingresar a la dirección del misn banco.

CENTRO FEMENINO DE E TUDIO. —Mañana Martes se efe tuará la conferencia que dicta el doctor señor Carlos Illanes. N dudamos del éxito de la conferen cia que será amenizada con números interesantes de canto, piano y declamación.

La entrada es libre.

SOCIEDAD BACH. — Cítase a los socios activos a ensayos de conjunto para los días Lunes 22, Martes 23, Miércoles 24 y Jueves 25 del presente, en el local y hora acostumbrados.

Se suspenden hasta nueva orden los ensayos nocturnos del coro de hombres.

GOMOL PERFUMADO WERCK

Exquisita preparación para estar siempre bien peinado.

Usando Gomol Perfumado Werck, no necesita usted de perfume. Tiene la ventaja de no hacer caer el pelo como sucede con otros preparados. Pruébelo una sola vez, y verá que no hay nada mejor. No contiene grasa ni sustancias nocivas.

Venta en todas las boticas y peluquerías.

Por mayor, pedirlo a Agustín Fraga, Cochrane 284.

MATRIMONIO CONCERTADO.—

Señorita Ester Ureta Blanco, cuyo matrimonio con el señor Alfredo Cox Lira ha quedado concertado ayer. Hizo la visita de estilo la señora Florencia Lira de Cox

DE EUROPA. — Recientemente han regresado de Europa don Juan Tuteleers, señora Ana Binyons de Tuteleers y familia. Han fijado su residencia en Av. Vicuña Mackenna esquina de Rancagua.

DE EUROPA.—Ha regresado de Europa el señor Gustavo Luco Rojas.

DE PANAMA.—Ha regresado de Panamá la señora Josefina Navarrete de Edwards.

CONTRIBUYA Ud.

al progreso del país. Exija en las tiendas los artículos de seda de la Fábrica Chilena de Sederías

EL MINISTRO BRITANICO EN BOLIVIA.—A bordo del vapor "Oriana", de la Compañía Inglesa de Vapores, se embarcó anteayer en Valparaíso, con rumbo a Antofagasta, para continuar viaje a Bolivia, el Ministro de Gran Bretaña en ese país, Mr. Seymour.

Mme. HELENE CHARLES
ALAMEDA 590

Avisa a su distinguida clientela, que acaba de recibir nuevos modelos de esterillas dibujadas para alfombras de Smyrna y lanas especiales, entre ellas llaman la atención los dibujos para niños.

TRES DIAS Extraordinarios

Lunes, Martes y Miércolsc

de Baratura a Precios de Regalo

MEDIAS de seda, buena clase, en blanco, negro y 50 colores de gran moda. Antes $ 10, a... ... ... $	4.50
MEDIAS de seda extra, hermosos colores, tejido reforzado muy durable, última novedad. Valor $ 15, el par a... ... ... $	6.90
MEDIAS toda seda, tejido doble muy reforzado, en blanco, negro y un surtido de colores de última creación. Antes $ 20, a... ... $	9.80
GORRAS de goma para baños, calidad muy fina, lindos modelos, recién recibidos. Valor $ 12, a... $	5.50
GORRAS de baños, goma doble, hermosos modelos, lo mejor que se fabrica. Valor $ 20, a... ... $	6.50
TRAJES de baños modelos de última novedad. Tenemos 500 trajes para liquidar. Antes $ 25, a... $	9.80
FELPUDO para capas de baños calidad extra, muy grueso y durable. Valor $ 30, a... ... ... $	13.50
SEDA CHINA especial para ropa interior, lavable, doble ancho en blanco, negro y muchos colores de gran moda. Valor $ 25, a... $	15.—
ALPACA, la moda del día, ancho 1.40 mt, colores negro, gris, café y perla. Valor $ 40, a... ... $	13.80
ALPACA, clase extra, colores gris y café, antes $ 50, a... ... ... $	18.50
CHARMEUSSE de pura seda doble ancho, lindos colores de alta novedad. Valor $ 60, a... ... $	29.80
RASO duquesa, seda pura, doble, colores surtidos y en negro. Valor $ 40, ahora... ... ... $	26.—
ESPUMILLA seda pura, muy ancho, en blanco, negro y preciosos colores le gran moda. Antes $ 30, a... ... ... $	18.—
TUSSOR seda natural, lavable. Valor $ 24, a... ... ... $	13.80

CREPE de hilo, fantasía, especial para playa, lavable. Valor $ 8, a $	4.80
CREPE de chine, clase muy fina pura seda, 20 lindos colores, de gran moda. Valor $ 40, a... ... $	24.80
TUSSOR de seda fantasía, estilo moderno. Antes $ 30, a... ... $	17.50
JERSEY de seda, clase extra. Valor $ 75, a... ... ... $	40.—
POPELINA listada, última novedad muy fina. Valor $ 15, a... $	9.80
JERSEY jaspeado, bonita combinación. Antes $ 18, a... ... $	10.50
MARROCAIN de lana fantasía, muy fino especial para combinación. Valor $ 18, a... ... ... $	10.—
MALLAS fantasía, muy lindas especial para playas. Valía $ 20, a $	10.50
BRIN de hilo muy fino, todos colores. Valor $ 12, a... ... ... $	5.80
BRIN de hilo clase extra, doble ancho. Valor $ 18, a... ... ... $	10.50
POPELINA muy buena clase, colores de moda. Valor $ 12, a ... $	7.90
CREP Marrocain, estilo oriental muy lindas combinaciones. Antes $ 18, a... ... ... $	10.—
VELOS de hilo doble ancho, hay en blanco, negro y muchos colores de gran novedad. Valor $ 10, a... ... ... $	4.50
CAMELIA de pura lana muy fina, especial para plicé. Valor $ 12, a $	7.80
POPELINA de pura lana, clase muy buena en 40 colores variados. Antes $ 20, a... ... ... $	11.80
JACQUAR de hilo, la moda actual. Valía $ 15, a... ... ... $	7.90
VELOS de hilo en fondo blanco, bordado con seda en colores. Valían $ 18, a... ... ... $	6.50
CREPE romain, bordado, creaciones de la moda. Valor $ 28, a $	13.—

Además Liquidamos Totalmente los Saldos de

Nuestra Sección Juguetería

a precios irrisorios

"GALERIA DE NOVEDADES"

MONJITAS 879 21 DE MAYO 517

BECHSTEIN PIANOS

Un regio presente de PASCUA que se recordará cariñosamente todos los días del año

SIRVASE CONSULTAR NUESTRAS FACILIDADES DE PAGO

AGENTE EN SANTIAGO:

CARLOS DOGGENWEILER

A. PRAT 166 —:— CASILLA 2654 —:— SANTIAGO
ESMERALDA 107 —:— CASILLA 1256 —:— VALPARAISO

Regalos de Pascua

Visite nuestro almacén para escoger, en nuestro gran surtido de

ARTICULOS ELECTRICOS

Un regalo útil que se agradecerá todos los días del año. Por balance, nuestros precios no tienen competencia.

RAAB, ROCHETTE, ROCCA & Cía.

ESTADO 235, SANTIAGO —:— BRASIL 264, VALPARAISO

Esmeralda

HOY NOCHE A LAS 9.20

PLATEA $ 2

—Localidades en venta en la Confitería Olympia.

La Danza de las Libelulas

Por la Compañía de Operetas
GIRONELLA - CORTADELLAS
Con orquesta de profesores de la ópera, dirigida por el
MAESTRO SAMUEL ARCE

Hoy: Vermouth a las 6:
GOLONDRINA

EN EL PARQUE FORESTAL. Entre las numerosas familias e asisten a este paseo, hemos dido anotar las siguientes: Huneeus Valdés, Undurraga rnández, Reyes Valledor, Velas- Moreno, de la Barra Castillo, uierdo Huneeus, Amunátegui caros, Harrison Vicuña, Gana ndiola, Grez Irarrázaval, Cotapos Silva, Coo Wilson, Vicuña Rivas, Undurraga Alemparte, Amunátegui Johnson, Cruz Lavín, Harris Larraín, Videla Brieba, Anguita Cousiño, Mandiola Ovalle, Astaburuaga Campaña, Ruiz Tagle Larraín, Gómez Lavín, Aguirre Edwards, Ríos Gallardo, Gallardo Arteaga, Cañas Saldívar, Montes Montes, Labatut Alcalde.

ATENAS

ESPECIAL 6.30
NOCHE 9.30
PLATEA $ 3

LA MONJITA

Teatro Principal

HOY "LA MODISTA DE MI MUJER" Y "LAS AVENTURAS DE HELENA"

Con teatro lleno actuó ayer en las tres funciones la Compañía "Au Chat Noir". Para esta noche se anuncia una reprise muy interesante: "La modista de mi mujer", obra que ha sido uno de los éxitos de hilaridad y de sana alegría.

En la noche subirá a escena el vaudeville picaresco "Las aventuras de Helena" (no apto para señoritas).

IMPERIO

Chilean Cinema Corporation
HOY
6.30 Y 9.40

HOY
1.a
PARTE

EL TRIUNFO RECORD DEL AÑO: LA OVACIONADA PELICULA

KOENIGSMARK

DE PIERRE BENOIT, por HUGUETTE DUFLOS

MAÑANA
2.a
PARTE

MIERCOLES
DIA CLASICO DE MODA

HOUSE PETERS,
GRACE CARLYLE,
EVELYN BRENT,
JAMES MORRISON
Y
BULL MONTANO
EN EL

GRAN ESTRENO EXTRAORDINARIO
METRO
SCREEN CLASSICS

PERDON, DIOS MIO. PERDON!

CONMOVEDORA OBRA
INSPIRADA
EN LA
BECQUERIANA
ESTROFA:

"Como enjambre de abejas irritadas,
de un oscuro rincón de la memoria,
salen a perseguirme los recuerdos
de las pasadas horas
Yo los quiero ahuyentar, ¡esfuerzo inútil!
me rodean, me acosan,
y unos tras otros a clavarme vienen
el agudo aguijón que el alma encona".

Mañana
EN LOS TEATROS
Setiembre y Brasil
MIERCOLES: ESMERALDA Y O'HIGGINS

LA PELICULA DE MAYOR IMPORTANCIA CIVICA Y EDUCATIVA, PALADIN DEL PROGRESO CHILENO:

TACNA y ARICA

SOLAMENTE SE EXHIBIRA EN ESTOS TEATROS, POR TENER QUE SER ENVIADA EL SABADO A WASHINGTON

La valiosa producción de la
SEÑORITA RENEE ORO
ejecutada y presentada bajo el patrocinio del
MINISTERIO DE RELACIONES EXTERIORES

Al estreno asistirán miembros de la Junta de Gobierno y el Cuerpo Diplomático.

En la semana en curso la Compañía pondrá en escena dos vaudevilles que constituirán una verdadera novedad para el público, "Los maestros pintores" y "El asalto de Versailles", ambas obras salpicadas de escenas divertidas y de trucos y sorpresas, mayores que los que el público ha aplaudido en "La modista de mi mujer".

La Compañía de Operetas Gironella-Cortadellas

DEBUTA ESTA NOCHE EN EL ESMERALDA CON "LA DANZA DE LAS LIBELULAS"

La hermosa temporada que esta Compañía acaba de hacer en el O'Higgins, controlada por la Sociedad Aurelio Valenzuela y Cía., ha convertido este conjunto en uno de los mejores en su género, a su precio. Las obras han sido correctamente montadas, los artistas se han afiatado y la orquesta, bajo la dirección del maestro Samuel Arce, está formada por elementos de la Opera.

En esta forma, la Compañía Gironella-Cortadella tiene méritos suficientes para pasar al Esmeralda, el principal teatro de la empresa Valenzuela y Cía. En este Coliseo hará una breve temporada de diez días, a base de "Las Corsarias", "Amame, Alfredo" y "La hija del Almirante", operetas desconocidas en el barrio.

A RECEPCION DE AYER.—

Asistentes a la recepción

la tarde de ayer, don Félix e y señora, ofrecieron una dable recepción a un grupo de relaciones en su elegante resiia de la Avenida España. s finas atenciones que los dueños de casa tuvieron para cada uno de sus invitados, la espléndida orquesta, que tuvo a su cargo un variado programa de las danzas en boga, y el exquisito buffet, que estaba atendido por la Casa Gath y Chaves, contribuyeron a que las horas trascurrieran en medio de la mayor alegría y animación.

MATRIMONIO UNDURRAGA FERNANDEZ-CRUZAT BALMACEDA.—Ayer, poco antes de medio día, fué bendecido el matrimonio de la señorita Amelia Cruzat Balmaceda con el señor Rafael Undurraga Fernández.

Sirvieron como padrinos, por parte de la novia, don Manuel Cruzat Vicuña y señora Sara Balmaceda de Cruzat, y por parte del novio, don Luis Undurraga García Huidobro y señora Amelia Fernández de Undurraga.

Actuaron como testigos, por parte de la novia, don Ricardo Cox Méndez, Ricardo Cruzat Vicuña y don Miguel Zañartu Iñiguez, y por parte del novio, los señores Fernando Irarrázaval y Juan Mackenna E..

En la ceremonia del contrato civil actuaron como testigos, por parte de la novia, don Luis Varas Mena y don Ramiro Vicuña Rozas y por parte del novio don Augusto Larraín Gandarillas y don Domingo Undurraga Fernández.

O'Higgins
Vermouth y noche
Esmeralda
Sólo en vermouth
HOY
PLATEA $ 2
543, 544 y 545 exhibiciones
de la triunfal película chilena
GOLONDRINA
— DE —
NICANOR DE LA SOTTA
Con variedades por
PACO RAMIRO
en persona, y escenas cantadas por los
HUASOS DE CHINCOLCO

Prontos
"LUCAS GOMEZ

Teatro Principal
HOY: PLATEA $ 3
AU CHAT NOIR PRESENTA HOY
En vermouth, 6.15 P. M.
La Modista de mi Mujer
En la noche, 9.15
Las Aventuras de Helena

EL CONSULTORIO DE Mme. RENEE

Semanalmente los diarios dan cuenta de infanticidios cometidos por pobres mujeres abandonadas con un hijo, que para ellas es desgracia y es vergüenza.

Son numerosos los artículos publicados por médicos y personas altruistas, pidiendo mayor defensa de la mujer inocente y piedad, y perdón para la burlada. Se ha calificado de SILENCIO CRIMINAL el que en nombre de la moral se hace sobre estas cuestiones.

EL CONSULTORIO DE MADAME RENEE es una película de noble inspiración, un alerta para las jóvenes que pueden ser víctimas de la tentación o de su excesiva inocencia, y un llamado al corazón de todas las personas de bien.

MARTES 30
Setiembre y Brasil
Espectáculos: Aurelio Valenzuela B. y Cía.

MUSICA

Concierto Teobaldo Meza Pavez

Esta tarde, a las 6.15 P. M., tendrá lugar en el Teatro Setiembre el recital anunciado del concertista de piano Teobaldo Meza Pávez. El programa que desarrollará es el siguiente:

PRIMERA PARTE
Beethoven: Sonata Op. 31 N.o 3.
a) Allegro.
b) Scherzo.
c) Minueto.
d) Presto.

SEGUNDA PARTE
Albéniz: Suite Española.
a) Granada, serenata.
b) Sevilla, sevillanas.
c) Cádiz, saeta.
d) Aragón, fantasía.
e) Castilla, seguidillas.

TERCERA PARTE
Chopin: Estudio.
Nocturno.
2 Valses.
Liszt: Rapsodia N.o 15.

Teatro Victoria

LI-HO-CHANG UN ESPECTACULO EXTRAORDINARIO

Puede calificarse de extraordinario el espectáculo que ofrece en el Victoria el celebrado ilusionista y prestidigitador Li-Ho-Chang, quien ha obtenido un éxito terminante en las pocas funciones que ha realizado y quien ha sido aplaudido con verdadero entusiasmo por la numerosa concurrencia que llenó ayer en las dos funciones la amplia sala del Victoria. Todos los números sin excepción fueron del agrado de la concurrencia. Li-Ho-Chang en vista el interés que ha despertado su espectáculo ha resuelto ofrecer en la función de esta noche un programa completamente nuevo y en el cual no se repetirá ninguno de los números presentados hasta la fecha.

Uno de los números que más llamará la atención será el del Aserradero Humano. Li-Ho-Chang demostrará en esta prueba la nueva manera de la anestesia local o mejor dicho una operación sin sangre.

Una señorita será aserrada en la mitad del cuerpo y el cuerpo separado en dos. Unos minutos después será unido en la forma como estaba antes. Otro de los números de gran interés es una ilusión del "Baile de los Esqueletos". Se trata de un experimento completamente nuevo, el cual gracias a lo novedoso llamará la atención.

En vista de lo interesante del programa no dudamos que la elegante sala de la calle Huérfanos se verá esta noche muy concurrida.

Linder debutará el Viernes en La Comedia

El debut de Linder, el verdadero fenómeno de la caricatura vocal, ha interesado justamente a los aficionados a los espectáculos originales y graciosos, pues a través de las noticias que hemos adelantado sobre la curiosa presentación de este artista, el público ha podido darse cuenta de que se trata de una extraordinaria atracción escénica, capaz de triunfar ruidosamente.

CINES: HOY
ALHAMBRA y VICTORIA
Chilean Cinema Corp.
BIG BOY WILLIAMS
en la sensacional comedia de grandes aventuras:
JUAN CICLON
Además, Actualidades Pathé 46-47.

Los huasos de Chincolco en el O'Higgins

El más popular de los duetos criollos actuará toda la semana, a contar desde hoy, en el Teatro O'Higgins. Terminada la temporada de operetas, viene muy bien este número de variedades para dar amenidad al espectáculo cinematográfico.

La película de hoy es "Golondrina".

Con gran éxito debutó Franco-Chocano en el Santa Lucía

Con un éxito verdaderamente grandioso, hizo su debut en el teatro del Cerro Santa Lucía, inaugurando con esto el escenario recién construído en este paseo, la pareja de bailarines españoles Franco-Chocano.

Esta noche anuncian un nuevo programa, superior al del día del estreno, dando, además, Franco una de sus interesantes conferencias sobre el baile moderno de salón.

El cine en la primera parte del programa dará la hermosa cinta Metro Screen Claissics "La novia de la infancia", recién estrenada en la Sala Imperio con bastante éxito.

En la tarde a las 6, "Golondrina".

Teatro Santiago

"EL UNGUENTO AMARILLO" LLEGA HOY A LAS 25 REPRESENTACIONES.— EL EXITO DE "LA VUELTA DE FRAY CANUTO"

La función de esta noche, en que "El ungüento amarillo" alcanza las 25 representaciones, será extraordinaria, pues se ha preparado al público algunas sorpresas de interés.

En ambas funciones, vermouth y nocturna, "El ungüento amarillo" o "El decreto-ley" irá acompañada de la picaresca revista "La vuelta de fray Canuto", obra que ha tenido un éxito de hilaridad extraordinario, por sus escenas intencionadas y por su gracia evidente. Montero y Rey, el fray Canuto y el Palomino de "Las Corsarias", son los protagonistas de esta revista, lo que basta para destacar su hilaridad y su intención.

Las localidades para estas funciones pueden adquirirse en la boletería del Santiago, desde las 10 de la mañana.

CIRCOS

Circo Jockey Club

FUNCION DE NOCHEBUENA

Continúa el éxito destacado de los elementos que la empresa de este espectáculo presenta en la carpa de Cienfuegos y Alameda.

La Empresa anuncia para esta noche un espectáculo con notables atracciones.

Circo del Pabellón Delicias

REORGANIZACION DE SU ELENCO Y BANDA

Las dos funciones que se dieron ayer en este nuevo Circo llamaron a una buena cantidad de público. Tanto la matinée como la función de la noche realizaron su programa ante buena concurrencia de familias. El elenco del Circo se presentó en mejores condiciones que el día anterior, ya que un debut precipitado y casi improvisado no podía tener el brillo de una función bien preparada como lo es ya el cartel completo.

La banda se cambió en la matinée con elementos nuevos: este mismo conjunto musical deberá aún perfeccionarse, y es el que actuará constantemente.

El programa de hoy es selecto y de buena figuración artística, presentándose siempre las primeras partes del conjunto.

—Hoy llega de Buenos Aires el resto de la Compañía con el empresario señor Juan Constantino. Los números que trae reforzarán notablemente el espectáculo. Se presentarán mañana mismo.

TEATRO SANTIAGO
EMPRESA ERNESTO BOUQUET
Compañía de Revistas Mesutti
Hoy Lunes 22 de Diciembre. Hoy, Vermouth, a las 6. Noche, a las 9.15. Grandiosa función de gala en celebración de las 25 representaciones de
EL UNGENTO AMARILLO O EL DECRETO-LEY
Grandioso éxito cómico
LA VUELTA DEL PADRE CANUTO
En breve: "Con permiso de Uds." Sensacionall revista de actualidad.

EL ACONTECIMIENTO MAXIMO DE LA CINEMATOGRAFIA MO DERNA, LA GLORIA DEL ARTE EUROPEO:

Mañana Estreno

KOENIGSMARK

PRIMERA FUNCION

Teatro Santa Lucía
HOY — LUNES 22 — HOY
NOCHE, A LAS 9 3|4

La Novia de la Infancia

ES EL CANTO DE AMOR DE UN ALMA APASIONADA. ES LA VISION DEL PASADO.

NUEVO PROGRAMA DE
FRANCO - CHOCANO
PLATEA $ 3

Mañana
SPLENDID

NADIE FALTE
TODAS LAS NIÑAS
de Santiago a ver al "ídolo", el actor buen mozo del cine

Rodolfo Valentino

en su última y más poética creación:

¡AL ABORDAJE!

La imponente y romántica aventura de un joven millonario amado por las más bellas mujeres.

Super-producción PARAMOUNT — Esclus. MAX GLUCKSMANN

SPLENDID-HOY
DIRECCION MAX GLUCKSMANN

6.30 Y 10.30
la grandiosa obra de
GRIFFITH

Sangre de Hidalgos

EPOPEYA DE AMOR, NOBLEZA Y VALENTIA DE MODERNOS CABALLEROS ANDANTES POR EL GENTIL

Super-producción PARAMOUNT — Esclus. MAX GLUCKSMANN

Richard Barthelmess

NOTICIAS CINEMATOGRAFICAS

RODOLFO VALENTINO REAPARECERA MAÑANA EN EL SPLENDID EN "AL ABORDAJE

La casa Max Glücksmann dará a conocer en las funciones de moda de mañana Martes el Splendid, una super producción de la prestigiada manufactura Paramount, que se destaca entre los estrenos del mes por sus cualidades excepcionales. Se titula: "Al abordaje", y su mérito principal radica sin duda en la admirable creación que en ella hace el célebre actor Rodolfo Valentino, el más popular de los ídolos del mundo femenino, el indiscutido favorito de todo el mundo.

"Al abordaje" es una gran obra de la escena muda, director y meteur en scene de ella ha sido quizá el más famoso de los directores de la escena muda, el famoso George Melford, el mismo de "La cautiva del caudillo moro", quien superá seguramente en "Al abordaje", su fama de director y autor de obras maestras para la escena muda.

Rodolfo Valentino, encarna el rol de un joven y buen mozo millonario de San Francisco, adorado por las mujeres más bellas y elegantes de la gran ciudad del Pacífico, y que ha caído por un azar entre aquellos hombres, entre los que demuestra condiciones de bravura y carácter extraordinarios, realizando una creación feliz del tipo del aventurero noble y audaz, que sabe ser hombre y defender a una mujer en cualquier momento y ante el más fuerte de los rivales.

Secunda en esta película la labor de Rodolfo Valentino, la famosa actriz Dorothy Dalton, quien interpreta el papel de hija del capitán de aquella errante nave, prestando gracia y encanto a la vida en el velero.

HOY SE REESTRENARA "GOLONDRINA" EN LA VERMOUTH Y NOCHE DEL O'HIGGINS, Y EN LA VERMOUTH DEL ESMERALDA

Terminada su jira por el Sur, hoy será reestrenada en las dos funciones del O'Higgins y en la vermouth del Esmeralda, la tercera edición de "Golondrina", la triunfal película de Nicanor de la Sotta.

Es sumamente grato para nuestro sentimiento nacional dejar constancia de que esta cinta ha batido todos los records cinematográficos en el país. Ni las producciones millonarias extranjeras, presentadas a precios elevados, han superado las entradas que los diferentes cines han obtenido con "Golondrina".

Las exhibiciones que se hacen hoy son las 543.a, 544.a y 545.a en Chile. Dos ediciones han quedado ya inutilizadas por el extraordinario número de proyecciones.

En Valparaíso se hizo el reestreno antes que en Santiago. La entrada de la repetición fué mayor que la conseguida con todos los demás estrenos del mes.

Estos hechos demuestran que el público siente verdadero cariño por esta película. Hay mucha gente que la ha visto varias veces.

La aureola de simpatía que tiene la heroína de "Golondrina" la forman su amor filial y su pureza de alma, conservada a pesar de todas sus caídas. Ella es una flor de fango, una víctima de la maldad ajena y no una malvada o viciosa.

El reestreno de "Golondrina" se hará con otros atractivos no cinetomagráficos. El guatón Paco Ramiro, el popular Melchor de la película, dirá un divertido monólogo criollo. Los Huasos de Chincolco acompañarán las escenas cantadas y, en el O'Higgins, harán un acto extra de tonadas a lo divino.

La orquesta acompañará la proyección con el siguiente programa musical:

"Tira, tira carretero", "A naide hei querío tanto", "Pregúntale a las estrellas", "Río, Río", "Amor del desierto", "Destino de mujer", "Golondrina", "El Delantal de la China", "Cartagena", "Old, old", "Nerón", "El lirio", "Súplica", "Ruiseñores", "Tú imagen", "Tristes recuerdos", "Duerme querida" y "Vida de mi vida".

La platea vale dos pesos, y $ 0.50 la galería.

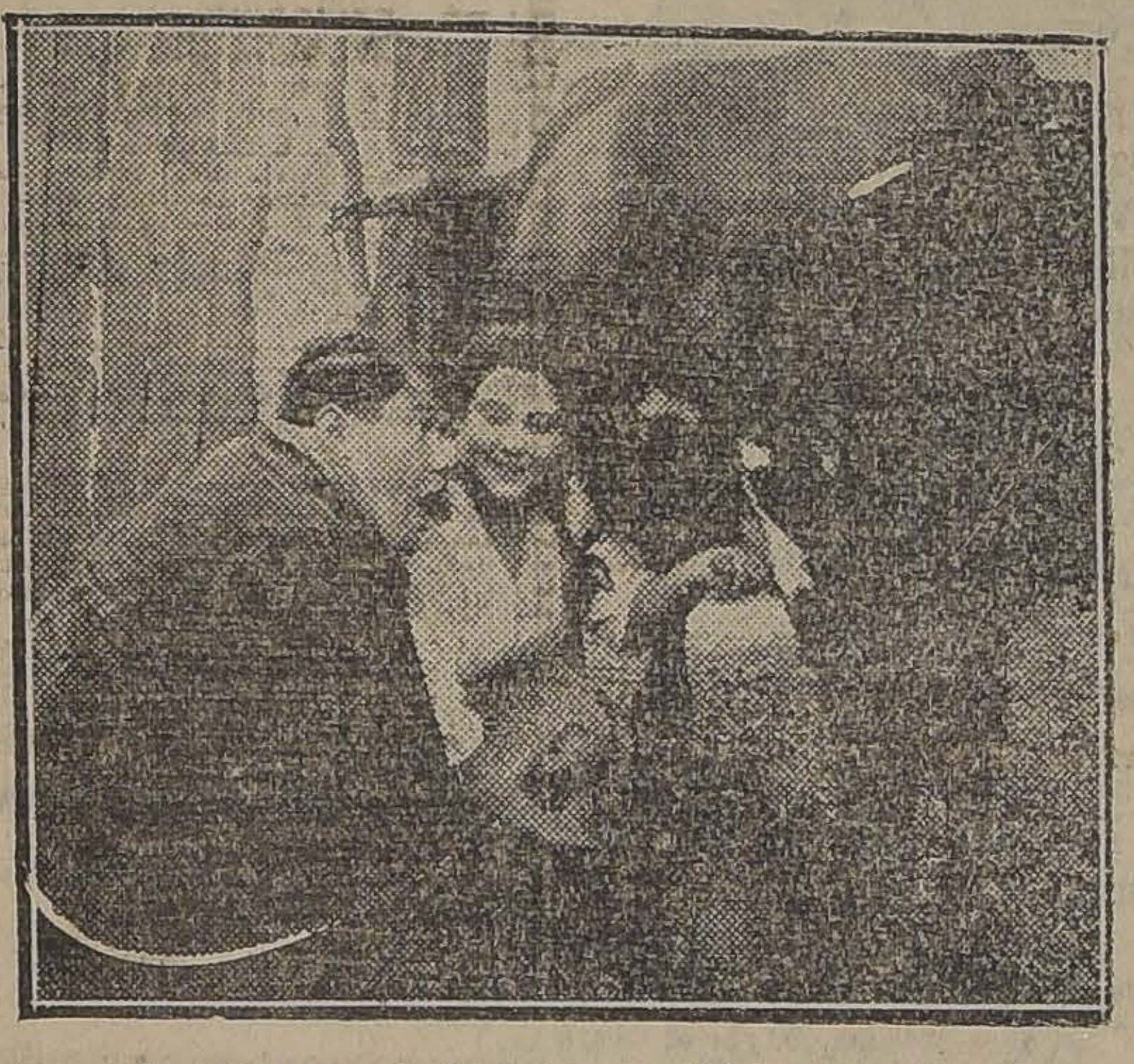

La Perpetua y Melchor en "Golondrina"

MAÑANA SE ESTRENARA "TACNA Y ARICA" EN LOS TEATROS SETIEMBRE Y BRASIL

La señorita Renée Oro, la distinguida intelectual argentina que tan importante obra de propaganda ha hecho a nuestro país mediante el cinematógrafo, acaba de terminar una nueva obra: "Tacna y Arica".

Esta cinta, que consta de 5 actos, fué tomada por la señorita Oro en un reciente viaje a nuestra provincial setentrional, por encargo del Ministerio de Relaciones Exteriores. Es un trabajo hecho con sumo criterio, que presenta todo lo que hay digno de verse y de comentarse en ese territorio.

En la cinta de la señorita Oro no solamente el espectador verá los hermosos paisajes de esa zona semi-tropical, sino que conocerá su sociabilidad, su industria y comercio, y verificará la enorme obra de progreso realizada por Chile en esa región antes muy abandonada. Terminada la visita a Tacna y Arica, se seguirá por el ferrocarril chileno hasta La Paz, capital de Bolivia.

HOY REAPARECERA "KOENIGSMARK" EN LA SALA IMPERIO

Cumplidas algunas obligaciones, las más inmediatas, del curso de su vasta programación, la gran pelícua francesa "Koenigsmark" reaparecerá en las dos funciones de hoy en la pantalla de la Sala Imperio, con el objeto de atender a las numerosísimas solicitaciones del público de que se continuará con la exhibición de este film, el más importante del año, que viene siendo ya largamente ovacionado. "Koenigsmark sigue también siendo el motivo de todos los comentarios cinematográficos. Algunos caracteres pesimistas habían llegado a suponer que la presentación de este film en una época como la actual, a fines de temporada y cuando el rigor de la temperatura hace a muchas familias abstenerse de "concurrir" a los teatros, era perdida; que equivalía a malograr un estreno que hubiera podido rendir grandes beneficios y un mayor triunfo a entradas de Otoño. Sin embargo, la Dirección de la Sala Imperio sabía a ciencia cierta que su determinación era acertada, porque el público, cuando se da cuenta de que la magnitud, la importancia y belleza de un estreno son realmente efectivos, acude a él, a pesar de todo y aún sigue manteniendo su asistencia constante a las exhibiciones. Y, efectivamente, ha sucedido esto con la adaptación que Leonce Perret ha hecho de la conocida novela de Pierre Bénoit. Durante cuatro exhibiciones dobles, o sea durante ocho funciones consecutivas, la obra ha sido vista por un público que ha llenado totalmente las localidades de la sala, hoy vuelve al cartel, solicitada por muchos que ya la han visto y por las numerosas personas que no la conocen aún más que por referencias.

"Koenigsmark" será exhibida durante las funciones de hoy en su parte primera, y lo será mañana en la parte segunda y última.

SPLENDID

"Sangre de hidalgos" por Richard Barthelmess. — En la especial a las 5.30 P. M., y segunda sección de la noche de hoy Lunes, del Splendid se una de las más grandiosas de las obras maestras del más grande y célebre de los directores cinematográficos del mundo: David W Griffith, obra desarrollada en aquella California antigua, habitada por hidalgos españoles y que con tanto colorido y exactitud, como poesía y detalles dignos de la leyenda nos relata el célebre novelista español Vicente Blasco Ibáñez en su novela, "La Reyna Calafria", se titula: "Sangre de hidalgos", emocionante drama de amor y de aventuras, desarrollado en California, en el año 1849 entre los hijos de aquellos perdonavidas que escondían sus despojos a la sombra de los castillos Medioevales, nuevos caballeros, errantes y temerarios, que surgieron en el Oeste en la época del oro, como aves de rapiña. Es en esos tiempos de sangre y de codicia, de valor y de epopeya, de que tantos chilenos participaron, en los que se desarrolla el subyugante argumento de esta obra, una de las más admirables que ha producido el genio incomparable de David W. Griffith.

Dos grandes artistas predilectos de Griffith, y celebrados favoritos del público representan los roles principales de esta obra, Richard Barthelmesss y Clarine Seymour.

En la selecta a las 5 P. M. y primera de la noche a las 9.30 P. M., se exhibe la hermosa comedia dramática de gran lujo y admirable psicología del corazón del hombre enamorado, titulada "La tiranía del débil", Metro-classics, por el gentil Kenneth Harlan.

ALHAMBRA Y VICTORIA

El estreno de hoy.—Realizarán hoy estos cines centrales sus secciones especial y nocturna, con el estreno de la conocida manufactura Western, titulado: "Juan Ciclón", comedia de aventuras desarrollada en el Far West americano, cuyo desenvolvimiento está lleno de grandes aventuras, sensacionales proezas de temerario arrojo y actos de enorme valentía y atracción. El rol protagonista de la obra corre a cargo del aplaudido y favorito actor Big Boy Williamson, quien ejecuta en esta obra una de sus mejores creaciones del género de aventuras, es secundado por conocidas estrellas de la pantalla neoyorkina.

T. REPUBLICA
Dirección MAX GLUCKSMANN
HOY
ESPECIAL Y NOCHE
Reestreno del lindo drama de amor y aventuras:
"LA HIJA del HURACAN"
Creación de
Dorothy Phillips

DIECIOCHO

Hoy en sección especial se reestrenará en este teatro la super Jewel Universal de éxito extraordinario, "Los Amores de un Príncipe".

Hoy, en nocturna a las 9.30 P. M., se llevará a cabo la anunciada función a beneficio pro Pascua Policial de la 6.a comisaría. El programa anuncia el reestreno de la hermosa obra de la Universal, "Los amores de un Príncipe".

El Orfeón de Policía amenizará esta simpática función.

IMPERIAL

Hoy, programa doble.— Un programa doble presentará hoy este teatro de barrio en sus dos secciones. En primer término va la comedia dramática titulada: "La Cañada del Tesoro", creación de la intrépida amazona Mary Walcamp. A continuación repricará "La fascinación del oro", en la jornada primera que compone de los episodios: 1. La Prisionera enamorada; 2. Frente al mortal enemigo; y 3. El enemigo Invisible. El argumento de esta novela está nutrida de interés y atracción, que van en aumento a medida de su desenvolvimiento. Carmel Myers y Wallace Mac Donald, tienen a su cargo la interpretación de los roles protagonista de la cinta.

"DON LUCAS GOMEZ" EN CINEMATOGRAFO

En los primeros días de Enero se estrenará en los teatros de la Sociedad Aurelio Valenzuela B. y Cía., la película que la Chile Film ha hecho inspirándose en "Don Lucas Gómez", la más popular de las obras del teatro chileno.

Evaristo Lillo es el protagonista. El más popular de los actores cómicos chilenos ha hecho con verdadero cariño su papel, y ha dado al personaje extraordinario relieve.

Como fotografía, "Don Lucas Gómez", será una grata sorpresa para el público. Mr. Barrington, director técnico de la Chile, ha hecho un trabajo que en nada tiene que envidiar al de la Universal.

LOS PROGRAMAS DE HOY:

SPLENDID.— Hoy, 6.30 y 10.30: "Sangre de Hidalgos", de David W. Griffith, por Richard Barthelmess y Clarine Seymour.

5 y 9.30: "La Tiranía del débil", por Kenneth Harlan.

O'HIGGINS.— Vermouth y noche: "Golondrina", de Nicanor de la Sotta. Variedades por Paco Ramiro y los Huasos de Chincolco.

ESMERALDA. — Vermouth: "Golondrina". Noche: Opereta: "La Danza de las Libélulas".

IRIS.—"El amor que apela a Dios". Desnudos de arte por Corina Griffith.

POLITEAMA.—Especial y noche: "Agua de vertiente", cinta chilena.

ELECTRA.—(Catedral esq. Sotomayor). —Especial y noche: "Un ciudadano más", por Jack Holt, Jorge Beban y Marcia Marnon. Además la cómica: "El Pato de arroz".

NOVEDADES.— Hoy especial y noche: "Pax Domine" o "El hombre que maté".

IMPERIO.— "Koenigsmark", 1.a.

ALHAMBRA y VICTORIA.— "Juan
clón".

IMPERIAL.— "La cañada de tesoro
"La fascinación del oro", 1.a.

OLYMPIA.—"El jinete misterioso",

REPUBLICA.— (Av. República).—
especial y noche: "La Hija del Hurac
por Dorothy Phillips.

ODEON.—(A. Barrso 768). — Esp
y noche: "La tragedia del korosko",
Wanda Hawley.

MUNDIAL. — Especial y noche: "
Carr en "El Hijo Pródigo".

COLON y DELICIAS.—Especial y
che: "Vino y mujeres" o "La Historia
una Garconne newyorkina".

LIGA DEL TRABAJO.— Hoy tard
noche, Max Linder "Fotógrafo",
Linder "Torero", "El Traidor", drama
cow-boy. "Locuras de la Juventud",
Buddy Messinger y "Los derechos de
mujer", por Bert Roach.

EXCELSIOR.— Noche 9.30: "Las
nos del amo", por Tom Mix.

ATENAS. — Especial y noche:
Monjita", por Lillian Gish.

PROVIDENCIA. — Noche 9.30,
seo", por Stelle Taylor.

MINERVA.— Despedida del aplau
Trío "Valera". El biógrafo dará "La m
que mece la cuna", por Priscilla Dean.

AVENIDA. — Tarde y noche;
huérfanas de la tempestad", por Li
y Dorothy Gish.

Teatro VICTORIA
EMPRESA ANSALDO
LIMITADA

Hoy Lunes 22, a las 9.45 P. M. Hoy.

Grandioso éxito del famoso artista chino !

Li Ho Chang
y su Compañía

Cambio completo de programa.

PROGRAMA
1 UN ARCA EN PEKIN.—EL ASERRADERO HUMANO
El baile fantástico de los Esqueletos

Un programa lleno de sorpresas.

AVENIDA
HOY: 6.30 - 9.30
LA OBRA CUMBRE DE GRIFFITH
Las Huérfanas de la Tempestad
POR
LILLIAN Y DOROTHY GISH
MAÑANA: Beneficio del Semanario.

GATH & CHAVES

LA CASA INCOMPETIBLE EN SUS OFERTAS

JUGUETES!! JUGUETES!!

Visite nuestra grandiosa exposición y saldrá complacida.

¡No espere el último momento!

PARA VARONES:

PANOPLIAS militares
BUQUES con cuerda.
ACORDEONES
JUGUETES mecánicos.
AUTOMOVILES.
FERROCARRILES eléctricos y a vapor.
ANIMALES peluche
CABALLERIZAS.
CAJAS de herramientas.
SOLDADOS, etc., etc.

PARA NIÑITAS:

COCHES para muñecas.
TRICICLOS.
BICICLETAS.
AJUARES.
COCINITAS
SERVICIOS.
MUÑECAS, infinidad de clases
MEDIAS con sorpresas.
PIANOS, etc., etc.

CANASTO FANTASIA CONTENIENDO

2 BOTELLAS Champagne A. Pierlot Co. "Re[illegible]s".
1 BOTELLA Jerez Valdespino.
BOTELLA Oporto Delaforce Sons Oporto.
BOTELLA Licor Ardine "Bardinet".
CAJA Butter Scotch Pascall.
CAJA Marrón Glacé Faugier.
CAJA Bombones Jeatman & Co.
1 Frasco de Frutas al Jugo. Francesas
1 FRASCO Caramelos Pascall.

ESTE ARTISTICO canasto con el finísimo surtido antes mencionado, lo vendemos sólo a

$ 165.00

CAJON SURTIDO CONTENIENDO

BOTELLA Sidra Alemparte.
BOTELLAS Viña blanco Gath y Chaves.
BOTELLAS Vino tinto Gath y Chaves.
BOTELLA Vino Generoso "Casa Grande".
BOTELLA Licor Murtilla J. P. Letelier.
LATA Sardinas Curbera grande.
LATA Salmón Alaska.
LATA Fiambre en gelatina.
LATA Lenguas cordero.
1 LATA Pasta de Jamón del Diablo.
1 LATA Piñas al jugo.
2 LATAS Duraznos Santa Inés.
1 LATA Dulce de frutillas Santa Inés.
LATA Bombones Pascall.
1 LATA BUTTER Scotch Pascall.
CAJA Obleas Mc. Kay.

ESTE CAJON con todo este excelente surtido, lo vendemos a

$ 62.50

El más extenso surtido en Conservas y Licores importados, de BOMBONES en elegantes cajas de fantasía.

LIBROS DE CUENTOS PARA NIÑOS

COLECCION ARALUCE: Las obras maestras al alcance de los niños.
BIBLIOTECA PERLA: En hermosos tomos empastados en tela y cartoné. El libro más indicado para regalo.
BIBLIOTECA SALGARI: Ls libros predilectos de la juventud. Novelas de aventuras maravillosas, viajes y costumbres.
BIBLIOTECA SOPENA: Lectura interesante y de amenidad.
EL LIBRO MAGICO DE DIBUJO: Es una fuente de diversión interesante y sorpresas deliciosas para niños.
CUENTOS CALLEJA: Series de 20 cuentos diferentes en hermosos estuches de metal.

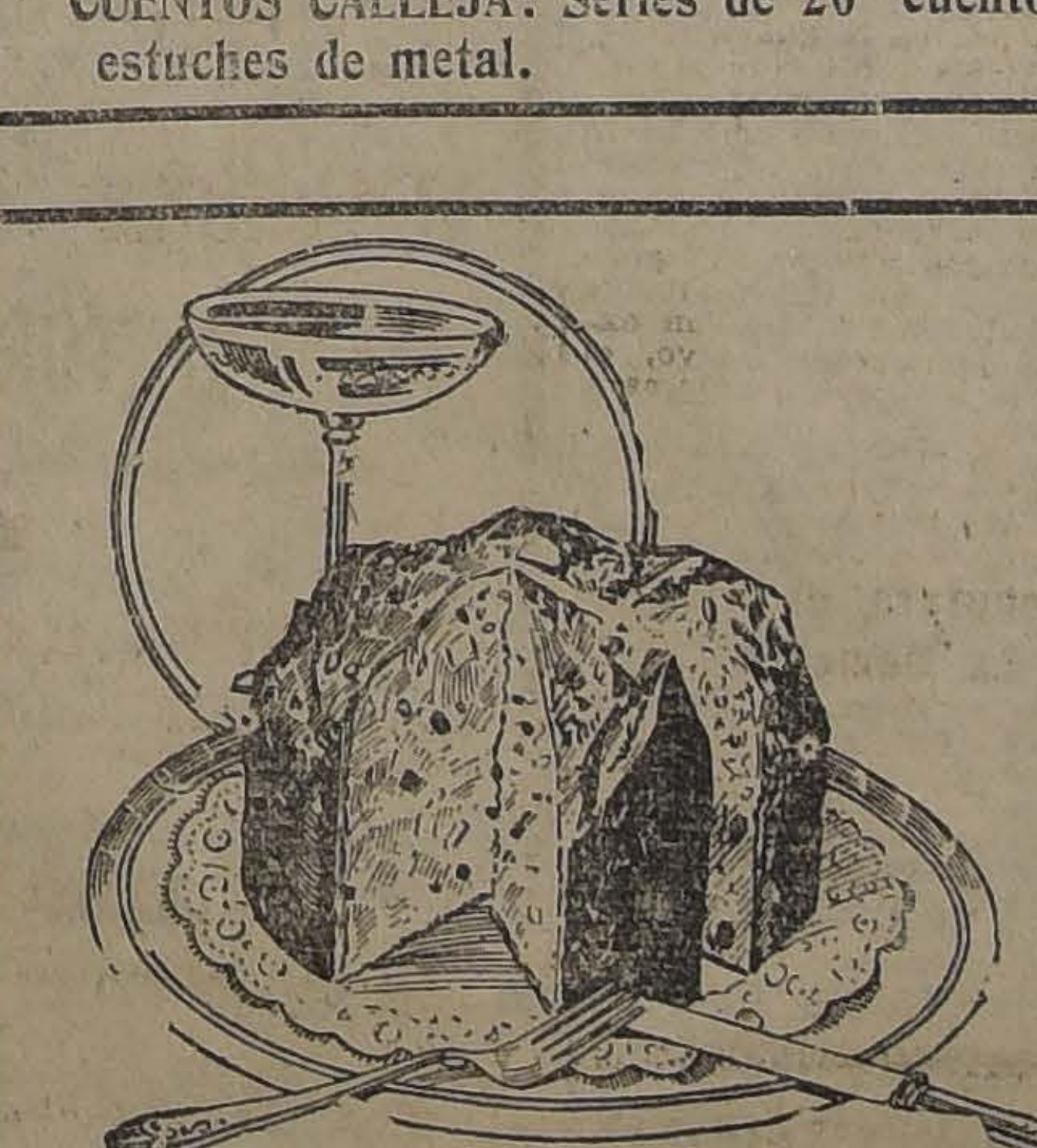

PAN DE PASCUA

Especialidad de nuestro
TEA-ROOM
desde
$ 3.00

Nuevas Grandes Rebajas de Confección
Señoras y Modas

SALDOS DE VESTIDOS en telas de lana, para jovencitas, talle 38 y 12, a
$ 39.00

EL MISMO artículo, para Señoras, a
$ 55.00

VESTIDOS en velo de algodón, impresos, variedad de gustos y formas, talles 44 al 48, a
$ 38.00

LIQUIDACION de un saldo de vestidos de seda, muy finos, para soirée.

HORMAS de paja Italia, clase finísima, para Señoritas y Niñas, a
$ 16.50

SOMBREROS ADORNADOS, modelos de mucho gusto, para Señoras y Señoritas, a
$ 25.00

FLORES Y FANTASIAS para adornos de sombreros, desde
$ 0.45

Gath & Chaves, Ltd.

ás de veinte cuadras ocupó el cortejo de Recabarren

HA SIDO ESTA UNA DE LAS MAS IMPONENTES MANIFESTACIONES DE DUELO PRESENCIADAS EN SANTIAGO. — CONCURRIERON TODAS LAS AGRUPACIONES OBRERAS DE LA CAPITAL Y DELEGACIONES VENIDAS DE PROVINCIAS

EN LA PLAZUELA DEL CEMENTERIO SE LEVANTARON CUATRO TRIBUNAS, DONDE HABLARON 30 PERSONAS. — DON LUIS V. CRUZ HABLA A NOMBRE DE LA FEDERACION OBRERA DE CHILE

la mañana de ayer se efec- n los funerales del señor Luis ecabarren.

cortejo parptió desde el local Ferroviarios, en la calle Bas- 544, poco después de las 2, e hizo el recorrido por el Sur de la Alameda, Estado, dencia y Panteón.

Aspecto de la ciudad

circunstancia de haberse pa- do los servicios de locomo- tranvías y autobuses, fué cau- que mucha gente se privara a los funerales o de ir senciar el desfile del cortejo; mbargo, pudo notarse que des- ucho antes de la hora fijada, alles ofrecían un aspecto de ada animación y movimiento. lo largo de la Alameda y en lla Estado, así como en Inde- ncia y en los alrededores del nterio, se habían estacionado de personas que buscaban la colocación para presenciar el nente desfile.

En la calle Bascuñán

de la 9 de la mañana comen- llegar al local de los Fe- rios, las delegaciones de las a sociedades obreras, mutua- comunistas que debían par- r en los funerales, llevando sus estandartes e insignias. policía impidió el tráfico de ulos en tres cuadras a la re- , con el fin de facilitar el miento de los peatones.

obra verdaderamente difícil los organizadores, el dar co- ón a las delegaciones que iban mar en la columna, pero es- area pudo realizarse, sin em- , en medio del mayor orden y ostura, con todo acierto.

muchedumbre inmensa se ha- ituado en los alrededores del de los Ferroviarios.

La carroza

sido preparada ex profeso. rta de paños negros en su inferior, se había erigido en ruaje el monumento en que de- ser depositados los restos pa- traslación al cementerio, mento que fué cubierto con ran bandera roja. En el fren- colocó el estandarte da la Federación Obrera. Alrededor ataúd se colocaron las coronas flores naturales y artificiales, las cuales se destacaba una metálica de los obreros de undición Libertad. Lo rodeaba lo de estandartes de varias ciones.

ahora que hemos indicado, fué de la urna de la capilla ar- para colocarla en la carroza. ransportaron los miembros de Roja de la Federación Obre-

ceremonia se realizó en me- recogimiento de la gran ma- pueblo allí congregada: to- descubríanse respetuosos, y en s rostros denotábase el pro- dolor que embargaba los co- es.

En marcha

carroza fué arrastrada por los bros de las delegaciones, de ederación y del Partido Comu- venidos de provincias.

imponente espectáculo aquel se ofreció en aquellos instan-

una ola enorme, una gran ma- gente como en pocas ocasio- e ha visto, la que se puso en miento para conducir al ce- erio los restos del malogrado r comunista.

impresionante silencio reina- sólo oíanse las voces de los nizadores empeñados en dar al desfile.

viamente habían partido dos nas que iban a ambos lados de alle, hombres, mujeres y ni- que, tomados de la mano, haban a ambos costados de la abriendo paso. Esta columna abt cerca de seis cuadras y paso a la carroza.

ante de la carroza marchaba grupo de niñas vestidas de o y con la banda roja ercia- esde el hombro izquierdo al do derecho. Todas llevaban s y bandejas con flores que esparciendo por el trayecto.

guía detrás la carroza, y a nuación los deudos del señor barren y miembros de la Jun- ecutiva de la Federación Obre- Chile y del Partido Comunis- ue presidían el duelo.

continuación de la carroza, se- también una masa compacta nte, tan grande como todo el de la calzada en el espacio a cuadra.

después las diversas socieda- instituciones, formadas en fi- e seis individuos.

las aceras marchaba una co- no menos numerosa que la ormaba en las filas: hombres, es y niños de todas clases y ciones.

s sociedades asistentes

tieron a los funerales las si- tes instituciones:

ta Ejecutiva de la Federación de Chile; Junta Provincial ntiago; Junta Provincial de raíso; Partido Comunista de del Mar; Federación de Viña ar; Centro Comunista, 8.a Co- ; Consejo Nogales de la F. onsejo Oficios Varios de Ñu- Sindicatos de Telefonistas; ación Comunista de Quilpué; jo de Quilpué de la F. O.; do Comunista, 10.a Comuna; o Comunista, San Miguel; F. San Antonio; Consejo de Ali- ción Fed. de Santiago; Conse- ederal Nos. 1, 2, 3, 4 y 6; Par- emócrata; Partido Demócrata iguel; Centro Demócrata An- Poupin, Federación de Obreros de Imprenta, Centro Demócrata de Santiago, Guerrilleros de la Democracia, Francisco Lira; Federación de Maquinistas de los F. C.; Sindicato de Panificadores; Trabajadores del Mundo, Constructores de Vehículos; I. W. W.; Consejo Femenino de Propaganda F. O.; Federación Obrera Ferroviaria de Chile; F. O. Fábrica de Gas; Sociedad de Albañiles; Sindicato de Oficios Varios, Centro Instructivo El Despertar, Sociedad de Contratistas, Sociedad de Descargadores, Sociedades de Obreros en Jabón y Velas, Federación de Baldosistas, Centro Nicolás Lenin; Partido Comunista, 4.a Comuna; Consejo de Tranviarios, Conductores de Autobuses, Unión de Hojalateros y Gasfiters, Unión de Metalúrgiros; Centro Comunista de Quilicura; Agrupación Maximalista; Sindicato de Tabacaleros de Ambos Sexos; Consejo de Oficios Varios de Providencia; Federación de Sastres de Ambos Sexos; Coro Luz y Rebeldía, Constructores, Pintores y Empapeladores; Coro Unión; Unión de Estucadores y Albañiles; Sindicato de Suplementeros; Centro de Propaganda Radical; Federación de Pintores; Partido Comunista, 7.a Comuna; Obreros de la Fundición Libertad; Sociedad de Comerciantes de Ambos Sexos; Centro Demócrata de Santiago; Centro de Propaganda Radical; Universidad Popular Lastarria, etc.

Espectáculo impresionante

No es tarea fácil describir la grandiosidad del acto de ayer. A muchas personas les oímos decir que en pocas ocasiones se había presenciado una manifestación de duelo tan imponente, una exteriorización del sentimiento del pueblo una organización más culta y respetuosa.

Si miramos el aspecto de grandiosidad por el número de asistentes, tampoco es fácil determinar cuánta gente concurrió a los funerales: tal vez unas 30 mil almas. Quién sabe si más.

—Sólo los funerales de don Diego Barros Arana—nos decía alguien—pueden tener comparación con éstos, pues aquellos fueron también una expresión elocuente del sentimiento del pueblo. Ha habido otros tan importantes como éstos, por cierto, pero en ellos han mediado otras actividades o iniciativas. Aquí no, todo ha sido la obra espontánea del pueblo.

Veinte cuadras

No era menos el espacio ocupado por el cortejo.

La columna que precedía a la carroza, esa columna en que las personas tomadas de la mano y formando una gran cadena iban abriendo calle, ocupaba, observada en el centro, desde Alameda hasta Monjitas.

Seguía una cuadra completa de una masa compacta, en la que difícilmente habría cabido una sola persona más, masa que rodeaba la carroza.

Y, por último, una columna de seis en fondo, que cuando la carroza llegó por Alameda a la altura de Estado, la sola desembocaba todavía por Bascuñán.

Un cálculo prudencial y distribuída proporcionalmente la gente permite decir, tal vez quedando cortos, que la columna de acompañantes ocupaba no menos de veinte cuadras.

Los cantos de la muchedumbre

Constantemente y durante todo el trayecto, la gente que rodeaba la carroza entonaba los himnos comunistas conocidos.

Igual cosa hacían los coros diseminados a lo largo del cortejo, y en estos cánticos participaban todos, hombres, mujeres y niños.

No hubo música

El cortejo no llevó ninguna banda de músicos, de tal modo que, contra lo que estamos habituados a ver, el desfile se hacía en silencio, interrumpido éste solamente por los cánticos.

Espectáculos impresionante

Fué realmente digno de admiración el espíritu de sacrificio y de abnegación de que dió muestras el pueblo en su justo anhelo de expresar el sentimiento que le ha producido la trágica muerte de su leader el señor Recabarren.

En medio del calor abrasador que se hacía sentir hacia el mediodía, a toda la intensidad de los rayos del sol, marchaba la multitud silenciosa y respetuosamente. Mucha gente, la mayor parte, había tenido que hacer grandes distancias a pie, desde Providencia, Ñuñoa, San Miguel, etc., hasta el local de la calle Bascuñán y desde allí, en columnas apretadas, hasta el Cementerio.

Algunas mujeres llevaban sus niños en brazos y procuraban defenderse del sol, cubriéndose con hojas de papel, mientras algunos hombres trataban de defenderlas contra las apreturas, capaces de asfixiar.

Los hombres se quitaban el paletó, el chaleco y así en mangas de camisa, dándose aire con el sombrero, seguían la marcha detrás del féretro.

Todo este cúmulo de molestias y sacrificios, tan digna y sinceramente sobrellevado, producía cierta impresión en los espíritus.

Ver toda esa gran masa de gente, marchar resuelta y serena, soportando las fatigas de una larga caminata y los rigores del calor, era algo que conmovía e impresionaba.

Un homenaje delicado

En todo el trayecto se veían los balcones de las casas particulares llenos de gente que presenciaba el desfile del cortejo.

De un balcón de la calle Estado, una dama arrojó sobre el ataúd un hermoso ramo de flores rojas, acto que los desfilantes devolvieron con inclinaciones de cabeza, como una manifestación muda de gratitud.

"Tras los restos del maestro..."

Entre los estandartes que se acompañaron al cortejo figuraba uno de la delegación venida de Viña del Mar, que llevaba la siguiente leyenda:

"Tras los restos del Maestro, los trabajadores comunistas de Viña del Mar".

Las coronas

Eran pocas, cuatro artificiales: una metálica de los obreros de la Fundición Libertad; otra de flores artificiales de Los Redactores de "La Nación"; una de los Junta Ejecutiva y la última de don Lindorfo Alarcón.

Además, algunas de flores naturales.

En la plazuela del cementerio

Mientras el cortejo desfilaba por las calles centrales de la ciudad, en la Plazuela del Cementerio se había reunido una consideragle muchedumbre, que afluía de todas partes, ávida de presenciar la imponente manifestación.

Las tribunas K

En la Plazuela del Cementerio se habían erigido cuatro tribunas para las personas que debían hacer uso de la palabra, una frente a la puerta principal de la Necrópolis; otra frente a la calle del Panteón, la tercera, frente a la Avenida de La Paz y la última, al lado Oriente de la Plazuela del Cementerio.

La llegada de la columna

Por la calle del Panteón entró la primera columna, la que encabezaba el cortejo e iba abriendo calle, según ya hemos indicado. Las dos hileras de personas que tomadas de la mano realizaban esta tarea, se abrieron difícilmente por entre la muchedumbre a fin de dejar el espacio suficiente para la carroza.

En seguida, al penetrar ésta hasta la Plazuela y junto a ella la gran masa que le rodeaba, ya el movimiento en aquel sitio se hizo imposible.

Algunas personas sufrieron principios de sofocación debido a la apretura y al calor.

De tal manera que cuando la columna llegó a la Plazuela, ya ésta comenzaba a hacerse estrecha y mucho más se hizo cuando comenzó a entrar el grueso de gente.

En pocos instantes, pues, la extensa plazoleta quedó totalmente llena.

La duración del desfile

Desde que el cortejo partió de Bascuñán hasta su llegado a la Plazoleta del Cementerio habían trascurrido una hora y 48 minutos.

Los discursos

Estaban inscritos e hicieron uso de la palabra las siuientes personas, en la representación que se indica:

En la primera tribuna: don Luis Víctor Cruz, en representación de la Junta Ejecutiva de la Federación Obrera de Chile.

Don Alberto Baloffet, por la Federación de Obreros y Obreras en Calzado.

Don Manuel Hidalgo, por el Grupo Espartaco.

Don Domingo Arturo Garfias, por la Asamblea Radical de Santiago.

Don Armando alas y don Benjamín Piña, por la I. W. W.

Un representante del Partido Comunista de San Antonio.

Don Joaquín Pacheco, por la Sección Quillota del Partido Comunista.

Don Carlos Salas, por el Consejo de Tranviarios.

En la segunda tribuna: Don Ramón epúlveda eLal, por el Comité Ejecutivo del Partido Comunista.

Don Angel ella, por el Comité Ferroviario.

Don Fernando García Oldini, por la Confederación Demócrata.

Don César Díaz, por la Federación de Obreros de Imprenta.

Don Carlos A. epúlveda, por los Consejos Federales de Antofagasta.

Don Enrique adrid, por el Sindicato Unico de Curicó.

Don Santiago Labarea, por la Universidad Popular Lastarria.

Don Rolando Molina, por el Centro El Despertar.

La señora Guillermina de Cádiz, por el Indicato Unico de an Antonio.

Don Oscar Schnacke, por el Centro de Propaganda Radical.

Don Francisco olina, por la Asociación de Choferes de Autobuses.

En la tercera tribuna: Don Juan Gómez, por la Junta Provincial de Santiago.

Don Luis A. ardones, por el Centro de la Juventud Demórata de Santiago.

Don Julio Moya, por la Sección Mueblistas del Consejo de Manufacturas de Santiago.

Don Eliodoro Estay, del Comité Ejecutivo del Partido Demócrata.

Don Luish Concha, por la Unión en Resistencia de Obreros Metalúrgicos.

Don Segundo Verdugo, por la Federación de Empleados de Hoteles y Ramos Similares.

En la cuarta tribuna: Don Roberto Meza Fuentes, de la Federación de Estudiantes de Chile.

Don Galvarino Gil, de la Sección Santiago del Partido Comunista.

Don Gregorio Guerra, de la Federacicón de Empleados Particulares.

Don Juan de la C. Elizalde, del Sindicato Unico de Quillota.

Don Arturo Moreno Cerda, del Partido Demócrata.

Don Carlos Olivares, de la Unión de Empleados de Chile.

El término de la ceremonia

Pronunciados los discursos, se pocedió a descender el ataúd y colocarlo en la cripta del Cementerio, para ser trasladado más tarde a la tumba de la familia donde se guardarán los restos hasta que se erija el mausoleo que se proyecta destinarle.

El resguardo del orden

En ningún momento fué necesaria la presencia de policía para resguardar el orden que se mantuvo en forma correctísima.

Sólo concurrieron 12 guardianes de policía, seis que abrieron calle a la cabeza del desfile y seis que cerraron.

La traslación de los restos

Hoy, a las 10 de la mañana, se efectuará la traslación de los restos desde la cripta, donde quedaron depositados ayer, a la tumba de la familia.

Esta ceremonia será también impresionada en una cinta cinematográfica.

El Comité Obrero Ferroviario

Tendrá hoy una importante reunión a las 5.30 P. M. con las delegaciones ferroviarias que han venido a esta capital con motivo de los funerales del compañero Recabarren (Q. E. P. D.) por lo que se nos pide recomendar a los miembros del comité la asistencia puntual, en vista de que los delegados partirán en el nocturno.

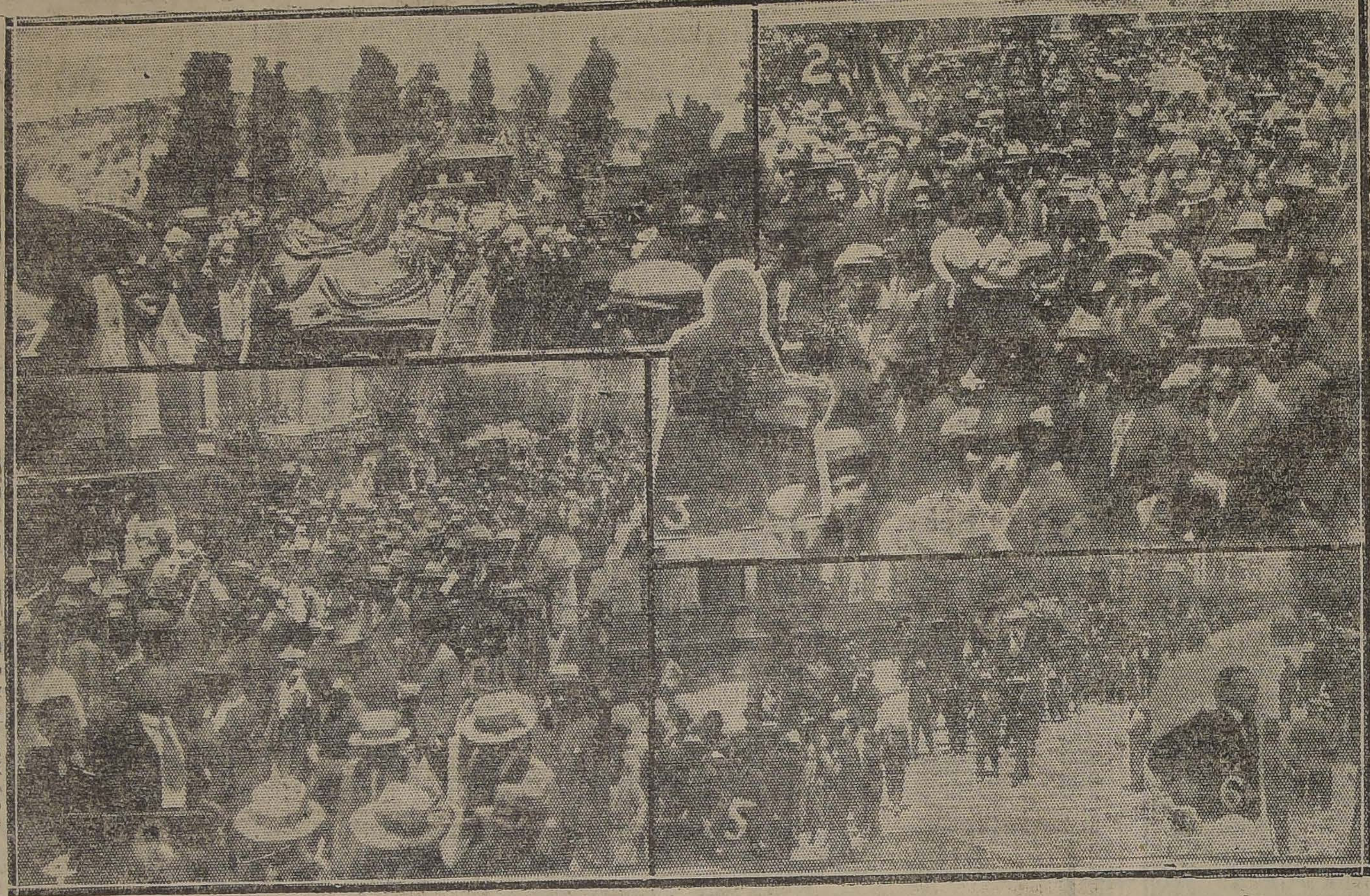

1. La urna.—2, 4 y 5. Diversos aspectos del imponente desfile.—3. El señor Luis V. Cruz, secretario general de la Junta Ejecutiva de la Federación Obrera de Chile, pronunciando su discurso.—4. El Presiente de la Federación de Estudiantes, hablando.—6. El señor D. A. Garfias hace uso de la palabra.

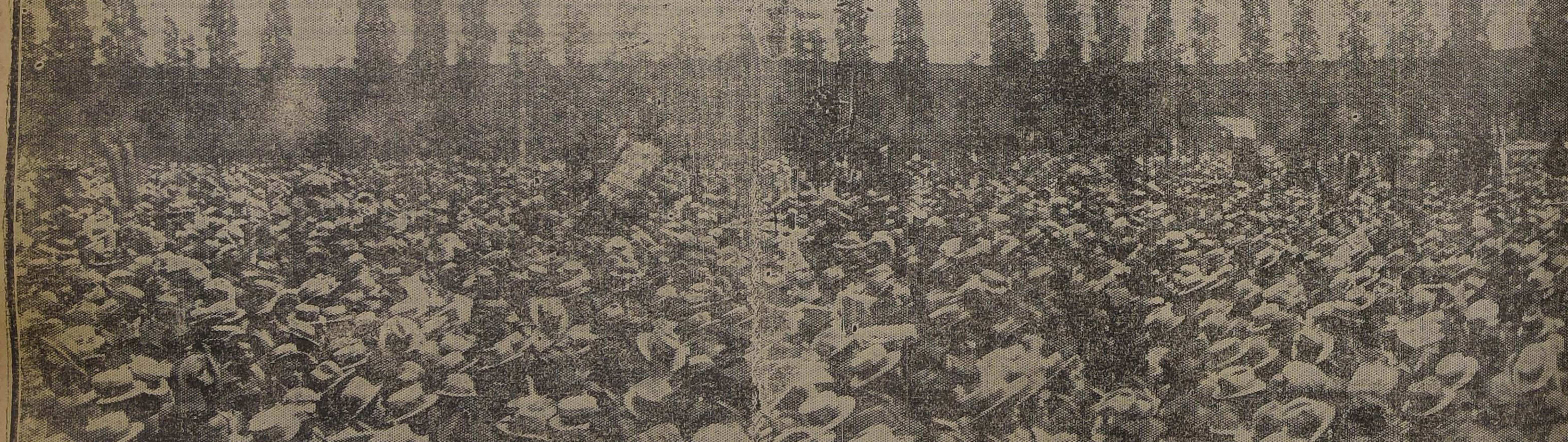

Vista general de los asistentes en la Plazuela del Cementerio

Unión de Electricistas

En homenaje al leader del comunismo chileno, Luis E. Recabarren, se suspendió la sesión para asistir a los funerales nombrándose a los compañeros A. Pinto y J. Delama, para que tuvieran la representación de la sociedad ante la comisión.

CONJUNTO ARTISTICO ARTURO ALESSANDRI P.

Esta institución dirigió la siguiente nota al secretario general de la Junta E. Federal de la F. O. de Chile;

"Estimado camarada: Habiendo tenido este Conjunto Artístico Obrero, conocimiento del sensible y trágico fallecimiento del compañero Luis E. Recabarren S. (Q. E. P. D.), acordó en sesión extraordinaria del Domingo 21 a las 5 P. M. enviar la presente en significación de nuestro más sentido pésame por la pérdida de nuestro más caro y esforzado luchador y también deja constancia de que esta nota llega tal vez en tiempo inoportuno por no habernos podido reunir antes por diversas diligencias personales de sus asociados y se levantó la sesión en señal de duelo en homenaje al compañero.

Sin otro, de Ud. Salud y Lucha.— Por el Conjunto "Arturo Alesandri P'."—L. E. Román, presidente. — Octavio M. Gómez R., secretario".

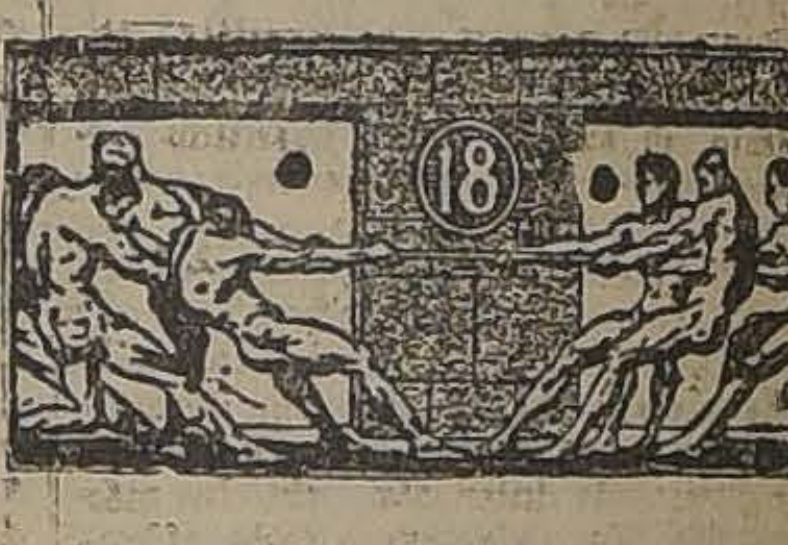

VIRIBUS da FUERZA

(Tónico a base de carne)

Cigarrillos CAIRO insuperables $ 0.40

CON MOTIVO DE LAS FIESTAS
DE PASCUA Y AÑO NUEVO

EXPOSICION DE OBJETOS ARTISTICOS
IMPORTADOS DE FLORENCIA

Reproducciones al óleo de cuadros de grandes maestros. Copias de triptuos, retablos y otros objetos, notables por su originalidad, llegados por PRIMERA VEZ a Chile. Marcos tallados a mano y policromados. Cuadros al óleo del Sagrado Corazón para salones. Virgen de la Silla con reproducción de su marco original tallado en madera. Niños Jesús y otras estatuas de cartón piedra importadas de Cataluña. Cristos de Marfil en cruces de rica madera y muchos objetos de arte

A TODOS LOS PRECIOS

se exhiben en dicha Exposición.

Exposición de Libros
para Niños

En ella se presenta el más completo surtido de libros para niños de todas las edades. Colección Avaluce. Biblioteca "Desde lejanas tierras". Todas las series de Calleja. Colecciones Sopena. Todos los cuadernos Nick Carter. La edición "Los dos pilletes". "Dick Turpin". Salgari. Julio Verne. Walter Scott. Colecciones Pinocho. Colecciones Montañola. Bibliotecas científicas infantiles, y muchísimas otras.

Precios con un 10% de descuento durante estos tres últimos días de Exposición.

Colección de Novelas
editadas
POR
"El Diario Ilustra

24 TITULOS MAGNIFICAMENTE SELECC

50 CENTAVOS EL TOM

Colección Argentina "La novela al día" de la Editorial Bayardo, compuesto de 26 TITULOS, el cuaderno a

30 CENTAVOS

Ambas colecciones constituyen un arsenal completo de amena lectura para las próximas vacaciones.

LIBRERIA DE LA FEDERACION DE O. C.-Bandera 649-Casilla 2523

ALGUNOS DE LOS DISCURSOS

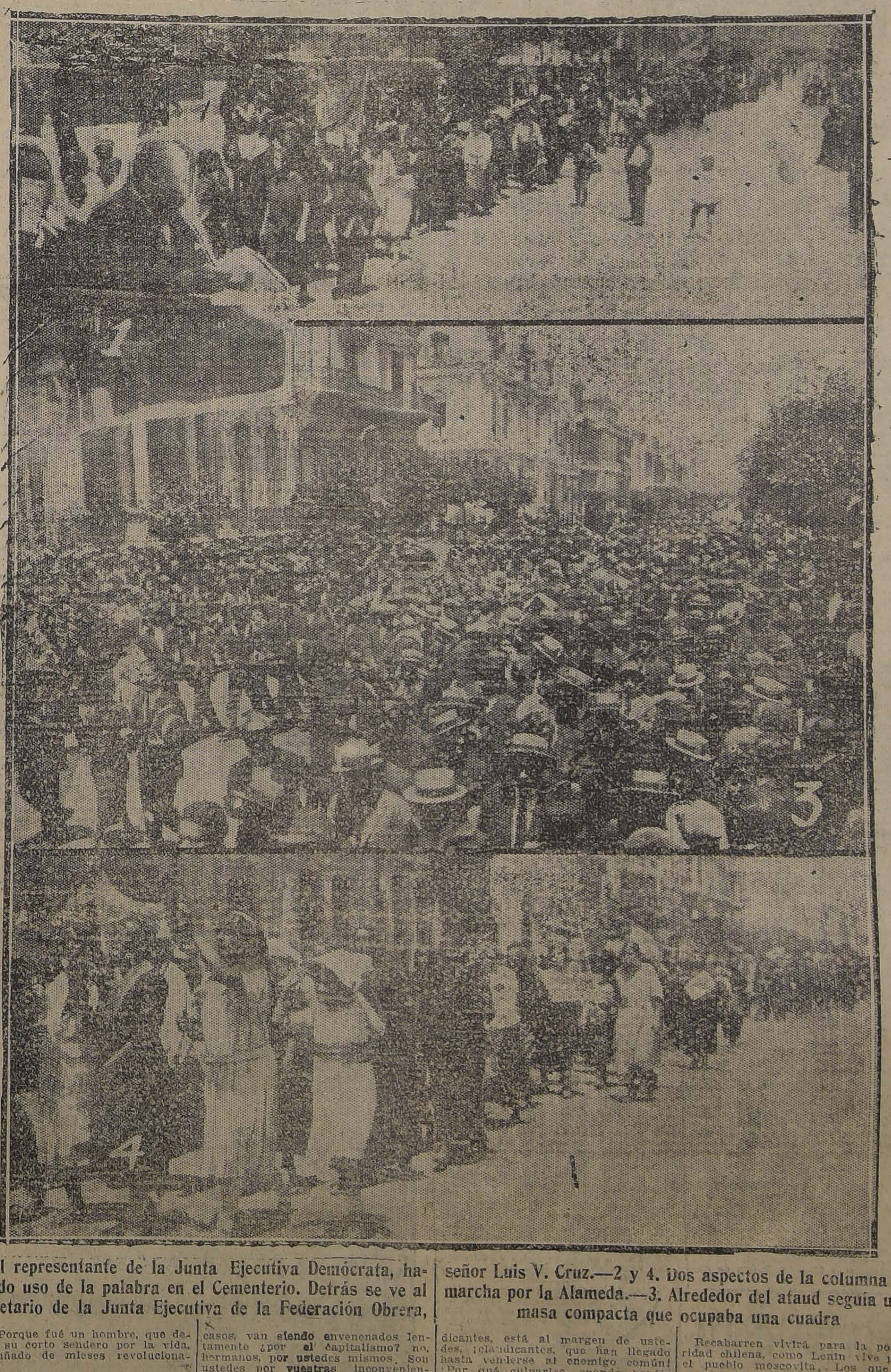

1. El representante de la Junta Ejecutiva Demócrata, haciendo uso de la palabra en el Cementerio. Detrás se ve al secretario de la Junta Ejecutiva de la Federación Obrera, señor Luis V. Cruz.—2 y 4. Dos aspectos de la columna en marcha por la Alameda.—3. Alrededor del ataud seguía una masa compacta que ocupaba una cuadra

DE DON LUIS VICTOR CRUZ

Secretario general de la Junta Ejecutiva de la Federación Obrera

"Compañeros:

La Federación Obrera de Chile ha designado al que habla para que en esta hora dolorosa y de prueba para el proletariado nacional haga vibrar la voz de todos los que sienten hambre y sed de justicia y libertad en homenaje a nuestro aguerrido paladín Luis Emilio Recabarren.

"Durante más de trece años tuve la fortuna de esta ra su lado, colaborando en sus campañas, asistiendo a sus triunfos y desvelos para servir a la clase trabajadora del país y compartiendo con él las contingencias y las responsabilidades de la lucha.

"Esta circunstancia me permitió conocer a fondo su vigorosa personalidad, su talento, su extraordinario sentido organizador y us indomable espíritu combativo.

"Lo vi invariablemente adicto a sus ideales de redención que propagaba con tenacidad y fervor de apóstol, entregando a la causa todo lo suyo, con renuncia absoluta de sí mismo, con generosidad y pureza de intención, sin la más leve mancilla, ajeno siempre a todo cálculo perverso o medro personal.

Su honestidad sin tacha, su lealtad a toda prueba, contribuyeron a conquistarle entre los trabajadores del país un sólido prestigio, que hacía más fecunda y eficaz su labor de propagandista.

"Con perseverancia fervorosa y ardiente, propia de su temperamento apasionado y luchador, exparció con mano generosa la simiente de nuestros principios así en la inclemente pampa salitrera como en la tenebrosa región carbonífera, así en las grandes ciudades industriales como en los tristes campos de Chile ensombrecidos por la esclavitud de los labriegos.

"Y la clase proletaria de este país al través de treinta años de agitación constante por la cultura y las reivindicaciones obreras, respondió a la prédica encendida y convincente de este infatigable luchador. Fruto de ello son las numerosas organizaciones que en la actualidad constituyen el baluarte infranqueable que se opone a la voraz explotación del capitalismo.

"Fundador edl Partido Socialista ha sido uno de sus inspiradores y jefes más caracterizados, y en el presente, esa organización política representa una vigorosa avanzada de las federaciones sindicalistas.

"La Federación Obrera de Chile recibió de él el enérgico impulso que la lleva a dar grandes batallas de un rico contenido doctrinario; recibió de él su orientación definidamente revolucionaria, depurada de las concomitancias con los partidos políticos burgueses y de la conciliación de los intereso antagónicos del capitalismo.

"Nadie ha realizado como nuestro compañero Recabarren, una labor tan sostenida y eficaz para arrancar a la clase proletaria de la ignorancia y de los vicios. Este sólo hecho bastaría para elevar muy en alto la personalidad de Recabarren y darle derecho a la gratitud y consideración de todos los hombres que sinceramente anhelan la liberación del pueblo.

"Como periodista y conferenciante, como amigo y camarada, Recabarren se manifestó siempre como hombre de una infinita bondad y de un cálido espíritu de fraternidad, dando así claros ejemplos de practicar sus propias doctrinas.

"Estas virtudes, necesariamente debían desatar sobre él los odios de la burguesía torva e inmoral de este país, la que con saña ciega propaló todo género de calumniosas imputaciones e hizo uso de procedimientos vedados para doblegar a este hombre extraordinario.

"Jamás, sin embargo, lograron sus difamadores y enemigos herir su serena y enérgica actitud de apóstol, pues a sus pies rodaban los halagos las amenazas y las infamias.

"Se recurrió aún a los Tribunales de Justicia para amordazar su voz que señalaba rumbos y condenaba las lacras de esta sociedad, haciendo purgar en las cárceles crímenes que jamás había cometido.

"Con todo, nada ha podido lesionar más gravemente su espíritu de agitador y libertario que la inquietante y dolorosa perspectiva que presenta la vida nacional, a partir desde el nefasto día de la revolución reacionaria y clerical de Setiembre.

"Un aplastamiento vergonzoso de los caracteres, la ausencia de todo doctrinarismo y la ignorancia por parte de todos los civiles, para el porvenir de esta República, fueron las características resaltantes que Recabarren pudo observar decepcionado e impotente.

"Su palabra clamorosa convocando a los ciudadanos a defender al país de la afrenta del militarismo, era oída apenas como un eco lejano y extraño, que no lograba distraer la atención de los que sobre el cadáver de la República se entregaban frenéticamente al festín de asesinar la organización civil y la libertad.

"Nuestro pueblo ha sido pasto durante tanto tiempo de la domesticación de los poderosos, del capitalismo y del clero; los políticos saqueadores del Estado habían puesto tal empeño en adormecer la rebeldía viril de los ciudadanos, que la ansiada rebelión de los humildes contra la tiranía no se produjo en el instante supremo en que era preciso un movimiento general y violento de salvación pública.

"Y ante tan desconcertante resultado, nuestro querido compañero ha debido seguramente pensar que la vida sin la libertad es despreciable, y como un heroico gesto de condenación, llevó a la suprema resolución de arrancarse la vida por su propia mano.

"Y para colmar la medida, el Gobierno de hecho que estrangula a la República en estos momentos, que no vigila a los salteadores que especulan con el hambre del pueblo, ni a los insaciables pulpos del capitalismo extranjero que devoran la savia del país, ni a los que roban mediante una moneda depreciada e inservible; este flamante Gobierno de mentidos y audaces regeneradores, sometió a Recabarren a una torpe y criminal vigilancia cuando él se dedicaba con el fervor ed siempre a predicar sus generosos ideales de redención.

"Ante los despojos de nuestro querido camarada y jefe, el Proletariado debe detenerse a meditar un instante y adoptar en seguida la actitud que corresponde en las circunstancias actuales.

"La vida entera de Recabarren es un ejemplo luminoso y gigante, que debe servir de norte a la clase trabajadora del país.

"La historia se encargará de valorizar la enorme influencia que este hombre extraordinario tuvo en el proceso de la evolución social de Chile, país que—sin cultura, y sometido a la coyunda de prejuicios ancestrales—ha dado en el lapso de treinta años pasos estupendos por la exclusiva acción de la clase obrera y a despecho de la obstinada acción de los gobiernos y de la oligarquía.

"Nuestro deber es, pues, continuar la obra del Maestro y si fuera posible, superarla. La voz de orden de todos los trabajadores debe ser el robustecimiento y cohesión en nuestras filas, y en seguida la acción enérgica y resuelta de privar a la burguesía de su papel de clase directora de la sociedad.

"Nada más justo que alrededor del cadáver de nuestro compañero reflexionemos acerca de nuestro destino, acerca del porvenir que presenta nuestro país y de la misión histórica que nos corresponde cumplir. Así honramos su memoria, haciendo grande, poderosa e irresistible la organización a la cual él destinara lo mejor de sus energías. En tanto exista nuestra Federación, el nombre de Recabarren será un símbolo que nos inspire en los momentos ígidos de la contienda social, ser una inextinguible antorcha que ilumine nuestra conciencia y nos señale la ruta del pueblo en su marcha tras la Libertad.

"La junta Ejecutiva de la Federación Obrera de Chile, a nombre de todos los Consejos del país, en esta hora amarga en que se ve privada del consejo y de la luz de un cerebro privilegiado y de una prodigiosa voluntad, hace un llamado esperanzado y vibrante a fin de que todos sus hombres templen su espíritu, aceren su voluntad, forjen un sólo y formidable haz de energías, disciplinadas e irreductibles, capaces de afrontar el instante supremo y decisivo de la Revolución que viene."

DE DON GREGORIO GUERRA

(A nombre de la Federación de Empleados Particulares)

Proletarios, hermanos: Por primera vez en mi vida, subo a una tribuna, a ofrecer un postrer homenaje a un muerto. He venido muchas veces tras los cortejos fúnebres, escondiendo en mi corazón un apóstofe hiriente, contra la farsa...

Porque es una farsa trágica, pequeña, cuando veo ascender a un hombre a la tribuna, y hablar del ilustre muerto. Dicen de él: "fué noble, fué honrado, repartió parte de su fortuna, haciendo el bien, a los desheredados de la vida".

Y eso es falso, ridículamente falso. Ese hombre, firmó billetes de bancos, para las Creches, para los hospitales, para las Gotas de Leche; ese hombre, dió dinero para curar enfermos; para llevar algunas botellas de leche, para las guaguas hambrientas; para, hacerle fiesta a los hombres de las cárceles que han delinquido en la sociedad... ¡Este hombre ha hecho el bien!

Mentira. Este hombre, ha amasado su fortuna explotando a los miserables; este hombre, le ha quitado el pan a las madres, pagando salarios infames a sus esposos; este hombre, le ha inoculado al obrero la tuberculosis, porque le ha tenido en fábricas antihigiénicas, haciéndole trabajar tiempos antifisiológicos. Este hombre, ha estrujado al trabajador, le ha extraído su sangre, para fundirlas en monedas de oro y después, ha querido pagar un tributo al dolor, restañando en parte—en mínima parte—el horrendo crimen de la explotación del hombre por el hombre.

Por eso nunca he venido a servir esta farsa. Y por eso es que ahora, espontáneamente, con un sublime dolor, he llegado hasta aquí, a ofrendar mi cariño de rebelde, a este apóstol.

Porque fué un apóstol Luis Recabarren, porque fué un idealista delicado, de refinadas pasiones humanas. Porque fué un hombre, que dejó en su corto sendero por la vida, un puñado de mieses revolucionarias.

Yo no creo que haya en las actividades humanas, un crisol más formidable, que la lucha social. Llegan aquí los hombres con puros contornos idealistas, con eróticos ensueños de rebelión, con líricos gestos trascendentales. Llegan plenos de juventud, mirando erguidos todas las ofensas del capitalismo, sintiéndolo pequeño, para sus colosales arengas y sus voluntades de fierro. Y estos luchadores, que ascienden hasta el puesto de leader, van siendo fundidos, van siendo roídos por los fracasos, van siendo envenenados lentamente ¿por el capitalismo? no, hermanos, por ustedes mismos. Son ustedes por vuestras inconveniencias, por vuestra cultura pequeña e innoble, por vuestra esclavitud, que los miles de años, ha hecho que se inocule en vuestras carnes...

Son las asambleas, son ustedes conglomerados de hombres, los que asesináis a vuestros buenos camaradas. Es así entonces, que los más puros revolucionarios, los más selectos, los más clarividentes, en mitad de la ruta claudican unos, involucionan otros o van a dormir sus fracasos, en el silencio de sus hogares.

Así, una caravana larga de claudicantes, está al margen de ustedes, ¡claudicantes, que han llegado hasta venderse al enemigo común! ¿Por qué culparles, cuando habéis sido vosotros, que no habéis sabido ser grande como ellos?

Y Recabarren, pagó su tributo también al medio ambiente. Fué calumniado. Fué escarnecido. No se penetró sólo a su vida pública—sino también—a su vida privada y allí tenéis a ese pasquín de la clerecía "El Diario Ilustrado" que hasta en esta hora sublime, esta hora cristiana hacia lo infinito, esta hora, transformada en rituales respetuosos por los cristianos, es manchada con lodo por los sacerdotes de la puridad.

Recabarren vivirá para la posteridad chilena, como Lenin vive para el pueblo moscovita. Los que no creemos en la lucha revolucionaria desde el Parlamento, los que queremos una libertad específica sin tiranos, los que no somos demagogos y no nos encastillamos en escuelas, los que seguimos el ritmo de la vida, poniendo nuestro corazón en cada evolución hacia la libertad, debemos sentirnos profundamente tristes ante la muerte de este viejo luchador, que en la hora de la debilidad fisiológica, del cansancio mental, pone un broche de oro a su etapa, suicidándose. El suicidio es el más noble de los gestos, cuando se ha terminado una ruta clara y límpida....

Recabarren, tu vida—tu estela de vida—hará florecer en los suburbios—este noble incubador de rebeldes—muchas semillas, que habrán de cubrir el campo revolucionario, en la hora que se avecina con un tapiz rojo.

Tú has muerto; pero tras de ti está la evolución, incubando sangre redentora, que habrá de limpiar las manchas horribles que una sociedad egoísta, puso sobre todas las bellezas humanas.

DE DON ROBERTO MEZA FUENTES

(En nombre de la Federación de Estudiantes de Chile)

"Compañeros:

De la muerte del viejo agitador, la Federación de Estudiantes de Chile no quiere hacer motivo de lágrimas ni atribularse rasgando las vestiduras en el gesto impotente del duelo irremediable.

Quiere la Federación de Estudiantes de Chile entregar una clara enseñanza a los trabajadores frente a la tumba del que fué su maestro de lucha, de acción y de esperanza.

Era el momento de la barricada redentora y la mano del apóstol debió señalar a la muchedumbre que creía en su palabra mesiánica el camino que siguen los pueblos dignos cuando las libertades son escarnecidas y violados los derechos del hombre.

El enemigo había sembrado la incertidumbre, la desconfianza y el temor en las multitudes que el maestro modelara con su palabra y con su ejemplo; Mercaderes de ideales, habían ido a modular canciones mentirosas a los luchadores anónimos y con palabras de una exaltación melodiosa alejaban de la acción a los hombres que debían derribar a la Babel de las iniquidades.

Era la hora del combate cuerpo a cuerpo, de la guerra sin tregua, de la conquista de nuevos caminos en el país azul de la utopía. El viejo luchador mesiánico vió por un lado sus fuerzas que un día soñó inagotables sumirse en una decadencia amarga como la muerte, y vió de la otra orilla del camino el pueblo al que infundió sangre de su sangre y calor de su espíritu, indolente, perezoso, sordo a su voz que reclamaba la acción de los grandes momentos.

Entonces como el Libertador de América, él, Libertador de explotados, sintió que había arado sobre el mar y que su vida había sido una prédica en el desierto. Y con la misma mano con que debió haber mostrado el camino del triunfo, con la misma mano con que debió hacer tremolar a los vientos la nueva bandera sobre los torreones de la vieja Bastilla, se perforó el corazón palpitante, le abrió la cárcel en que estaba prisionero para que buscara la libertad anhelada en su larga y combativa existencia, se dió en la muerte el descanso que no había conocido en su vida entregada a rudo apostolado fervoroso.

Esta es la enseñanza que la Federación de Estudiantes de Chile quiere entregar a los trabajadores: murió Recabarren; nuestra es la culpa; la cobardía colectiva incapaz de un gesto de rebelión ante la tiranía, puso en sus manos las cinco balas fatales y asesinas. Vuestra obligación, trabajadores; nuestro deber, estudiantes, es que por cada Recabarren que muera surjan diez agitadores que continúen su obra, que perpetúen su vida, que superen su vida y su obra.

La Federación de Estudiantes de Chile no quiere rasgar sus vestiduras en el gesto del dolor impotente y de la protesta inútil. Quiere empuñar su mano, entregarla calurosa a la mano ardiente del trabajador, robustecerla en la unión y en el esfuerzo, para que en el día de la acción decisiva pueda caer como un golpe de masa sobre la frente torva de los tiranos.

Si los trabajores y los estudiantes no son capaces en esta hora tremenda de jurarse y cumplir esta unión formidable, quiere decir que no han comprendido el significado de esta muerte, que tiene el trágico perfil de una enseñanza ejemplar, y que no son dignos de llamarse los amigos y los compañeros de este varón extraordinario.

Si esta unión no se hace, obreros y estudiantes, la muerte de Recabarren caerá eternamente sobre nuestras conciencias como un implacable látigo de llamas."

Te Kandegama da premios

RODRIGONES
PARA VIÑAS
DOMEYKO 2354
BARRACA Y FABRICA
"LA REPUBLICA"

DE DON FRANCISCO HINOJOSA
(En representación de la Federación de Empleados de Antofagasta)

"Compañeros:

La Federación de Empleados de Antofagasta viene a manifestar su dolor. El Maestro ha muerto.

Un sentimiento de profundo pesar ha invadido simultáneamente nuestros corazones de uno a otro extremo de la República.

No es el compañero de luchas el que ha desaparecido.

Es el Maestro, bondadoso, justiciero y tierno que hasta ayer nos guiaba de la mano señalándonos los peligros y escollos esparcidos por doquiera en nuestro largo camino por recorrer. Es el Maestro que siempre inspiró en nuestros corazones el más alto de los ideales, el más noble de los principios, el más generoso de los sentimientos: la solidaridad humana.

Nunca, jamás por jamás, sus labios nos pronunciaron una sola palabra que quebrantara esos principios fundamentales. En los muchos años del más arduo trabajo cuotidiano en que le conocimos en las regiones salitreras del país, le oímos una protesta, una queja, una anatema, una perfidia.

Siempre su voz se alzó para educar, para instruir, para construir la gran obra de redención social que buscaba el perfeccionamiento moral de los asalariados.

Su vida fué para nosotros un espejo límpido como un cristal; su ejemplo de trabajo fué el más poderoso y formidable sistema de lucha que nos enseñó siempre en la obra de redención proletaria que emprendió a lo largo del país.

Era de la escuela de Tolstoy.

Su palabra nos atrajo en los momentos más difíciles de nuestra organización.

Y nos atrajo por una razón de lógica, por una razón humana: el razonamiento, el convencimiento más acabado de la verdad de sus enseñanzas.

Y siempre nos enseñó a construir sin atacar lo existente, sin dañar directamente ni a personas ni a instituciones.

Miles de hombres, obreros y empleados, de la región salitrera, escuchamos sus enseñanzas con la devoción de los que oyen al maestro que convence, al maestro que dedica su vida a enseñar al que no sabe.

Y por eso fué temible; por eso fué combatido. Su larga historia fué siempre nuestra propia historia. Su vida fué siempre nuestra propia vida.

Pudo descansar alguna vez. Pudo conquistarse situaciones económicas en favorables condiciones. Sin embargo, su profundo cariño a los ideales que lo inspiraban, lo tuvo siempre de pie al frente de la lucha más formidable que hayamos conocido en la conquista de los derechos de la clase asalariada.

Fué nuestra enseña en la lucha por resolver el primer problema social que tiene el hombre: el pan.

Y aquel triste y cómico proceso de Tocopilla que lo redujo a prisión, fué para los empleados de Antofagasta el despertar más soberbio que experimentamos para comprender en toda su magnitud la gran obra de redención social que predicaba.

Los que todavía siguen viviendo envueltos en el velo misterioso de los prejuicios sociales, encontrarán que nuestras palabras desentonan en el concierto de los que creen vivir bien en medio de una sociedad que está crujiendo desde sus bases al peso de la larga cadena de injusticias sociales que ha cometido.

Pero, no importa que así sea. El Tiempo, severo juez, se encargará a corto plazo de justificar el inmenso dolor con que acudimos a esta tumba a despedir los restos materiales del que fué nuestro maestro, del que fué nuestro hermano, del que fué simpre puro y honrado en todos los actos de su vida.

Los empleados de Antofagasta declaran solemnemente ante el país entero que la vida del compañero Recabarren está ligada a la vida de nuestra institución, porque él inspiró a sus organizadores; en seguida cuidó de sus primeros pasos; y más tarde profundizó sus actividades hasta llevarlos con pasos firmes a la realización de la obra gigantesca de impulsar el despertar de los empleados, de los esclavos blancos, como nosotros la llamamos y entendemos.

Y nosotros, camaradas, los empleados de la provincia de Antofagasta, como una prueba de haber aprendido en el que fué un libro abierto para nosotros, no venimos hasta el borde de esta tumba a hacer protesta contra la desgracia que nos arrebata al compañero; no venimos a estampar una queja contra los designios impenetrables de lo desconocido; sino que venimos a algo más grande. Venimos a confirmar las enseñanzas que recibimos, y queremos que nuestra presencia en estos momentos sea una nueva acción de trabajo futuro. Queremos ejecutar aquí el acto de colocar una piedra más en los cimientos de nuestra futura organización general. Queremos hacer un juramento en el que quedan ligadas nuestra honra y dignidad de hombres, y más que eso, nuestras propias vidas.

Compañero Recabarren: ante tus restos materiales, declaramos los empleados de Antofagasta que no hemos recibido de tí un código rígido de acción social, sino un testamento monumental de trabajo futuro formado por el precioso conjunto de tus enseñanzas. En ellas buscaremos el espíritu de tu obra, el espíritu de tu bondadosa acción apostólica, y tú seguirás dirigiendo nuestras actividades sociales como en los días en que nos enseñabas a amar a nuestros semejantes."

DE DON FERNANDO GARCIA OLDINI
(En representación de la Confederación Demócrata)

Yo no he aprendido el lenguaje del elogio. Por eso frente al cadáver del ilusionado sembrador de futuro que fué Recabarren, la palabra se me deshace en la garganta.

En cambio he aprendido el vocabulario que dice el anatema ante las indignidades y ante las cobardías colectivas. Y esta es hora de anatemas. Fué nuestra bajeza, nuestra falta de conciencia misma moral la que rompió la voluntad, la que clavó cinco balas en el corazón de este hombre al que no habían doblegado ni el odio ni la persecución enconada de quienes vieran en él al "gran enemigo".

Laborador de todos instantes vió llegada la hora en que se alzara hacia el cielo la floración roja de su siembra redentora, vió llegado el momento en que cada corazón se abriera en un ancho cáliz de rebeldía.

Vió llegado el momento... Y vió pasar el momento.

Los hombres que tenían árido de mezquindad el corazón, siguieron arrastrando satisfechos su miserable existencia de esclavos.

Ni un leve brote escarlata surgió de la masa inmensa de las almas, sobre las cuales el sembrador arrojara durante treinta años la semilla encendida de su palabra. Ni un leve brote escarlata.

Lo atenazó entonces la certidumbre horrible del fracaso, la conciencia de la inutilidad del esfuerzo, el sentimiento aniquilador de haber vivido la vida en vano.

Y con las propias manos desengañadas se abrió la puerta que lleva al desconocido camino oscuro.

¿Se fué?...

Hay hombres que ni la muerte consigue llevarse. Descubrieron una vez el maravilloso sendero que conduce al Futuro, y en él construyeron sobre él dejaron el organismo dinámico y eterno de su obra.

Cuando ellos se marchan, la obra, en la cual perduran, sigue desenvolviéndose armoniosamente, henchida de posibilidades, temblorosa de un inmortal ritmo propio.

Así la obra de Recabarren.

Llegará un día en que ella, más poderosa que su generador, cumpla el milagro de poner luz de verdad en las ciegas almas empedernidas de los hombres.

Entonces el Verbo se hará conciencia, la conciencia se hará acción, y sobre la milenaria noche de la opresión y de la injusticia se alzará —cuajada en la propia sangre de los humanos— la divina aurora de la Redención.

Acaso en esa hora triunfal nadie se acuerde de este hombre que entró en la Muerte agotado de preparar la Vida... Acaso nadie se acuerde...

Pero en cada ser habrá algo de él. Y en el glorioso conjunto de los hombres redimidos, su espíritu, —a quien la muerte no pudo alcanzar— continuará viviendo, como Dios, por los siglos de los siglos...

DE DON LUIS A. MARDONES
(En representación de la Agrupación Demócrata de Santiago)

"¡Pueblo!

Hace poco pasaba bajo el arco de triunfo de la vieja Lutecia el féretro que llevaba los restos del gran Jean Jaurés, al Panteón donde duermen los ilustres de la Francia.

El día al morirse ponía pinceladas de belleza sobre el catafalco, mientras la muchedumbre emocionada entonaba los cantos de la Internacional de los Trabajadores.

Hoy pasa el Arco de este Panteón los restos de otro luchador enorme, Luis E. Recabarren.

Dicen que se ha suicidado.

Yo lo niego, no se ha suicidado; lo asesinaron la burguesía, el rebaño amorfo, la indiferencia general; el viejo se sintió débil, impotente, ante el momento actual cuando las libertades son pasto de la tiranía, y prefirió eliminarse, encararse a la Vida.

Yo viví con Recabarren, estuve en la Pampa, y su palabra, su acción, moldearon mi conciencia de luchador; me infiltró sus ímpetus, sus esfuerzos, su energía.

Ojalá esta muerte sirva para redimir la clase expoliada, para reparar la nueva sociedad; bajo el sol estamos todos, y la libertad no puede morir; debemos seguir su ejemplo.

A nombre del Partido Demócrata, pongo mi nota roja de protesta, de honda protesta por el Maestro que se fué, en los instantes cuando necesitábamos todos sus apoyos."

DE DON DOMINGO ARTURO GARFIAS
(A nombre de la Asamblea Radical de Santiago)

Señores: En un desgarramiento de esperanzas, como en la desfloración trágica [illegible] una blasfemia, así ha caído [illegible]biamente despreciativo [illegible]mbre que vivió para la libertad y que murió junto con ella!

Pasó por la vida entonando un himno de redención para todos los eternos proscritos del placer y del sol.

Iba por todas partes arrancando a los yunques del trabajo un gemido de guerra contra todos los especuladores de la humana miseria. Lo vieron pasar las arenas del Norte, en donde sus hermanos exprimen el jugo de su sangre, sin encontrar otro pago que el azote brutal de la impiedad; lo vieron pasar los bosques y las islas milenarias del Sur, en donde los hijos de esta tierra— parias adormecidos por el cansancio del dolor— van sembrando los valles y derribando montañas, sin saber que fecundan su propio Calvario y su propia espiación!

Ahora ha caído, con el corazón destrozado más que por el acero homicida, por la calumnia vil que sus propios hermanos no supieron despreciar.

La Asamblea Radical de Santiago, para quien Recabarren constituía un símbolo y una bandera, me ha encargado despedirlo en esta hora suprema y me ha dado otra misión mucho más grande y sublime: ¡La de darle la bendición de gloria que el fanatismo le niega!

Aquí descansarán sus despojos, junto a uno de los nuestros, junto a Gómez Rojas, que también cayó herido de locura y de muerte por la saña implacable de la reacción. Aquí vendrá tal vez, mañana, a hacerle compañía otro de los nuestros, Pedro León Ugalde, que caerá vilmente asesinado por el despotismo inconsciente, que se cierne como cuervo hambriento sobre los restos palpitantes de la República!

Ante esta fosa que recién se abre y en la cual se hunden los restos de un agitador sublime, mientras perecen por otro lado todas las esperanzas de reivindicación y de libertad para el pueblo, yo le digo con el poeta al proletariado de mi país:

"Ante esta tumba, pídele al Pacífico
"Las cóleras tremendas del Atlántico
"I serás vengador: serás magnífico!
"Serás apoteosis: serás cántico.

He dicho".

1. En la Plazuela del Cementerio.—2. La urna mortuoria en la Plazuela del Cementerio, donde permaneció durante los discursos.

HOY COMIENZA EL PAGO DE LOS EMPLEADOS PUBLICOS

Los pagos correspondientes al mes de Diciembre comenzarán a hacerse hoy.

Las fechas son:

Lunes 22.—Habilitados en general, Escuelas Normales y Superiores, Dirección de Educación, ciales en servicio.

Martes 23.—Jubilados en general y pensiones de jefes y oficiales del Ejército y Armada.

Miércoles 24. — Escuelas Elementales y pensiones de gracia de Guerra y Marina.

Viernes 26.—Montepíos de Guerra y Marina.

Sábado 27.—Pensiones de jefes y oficiales de policía. (De 9 a 12 M.)

Lunes 29.—Pensiones de tropa de policía y diferencia de pensiones.

Martes 30.—Pagos con cargo a Tesorerías.

Miércoles 31.—Arriendos de casas.

EN LA PENITENCIARIA

En la tarde de ayer se verificó en la Penitenciaría, un sencillo, pero hermoso acto patrocinado por la Sociedad Obrera Manuel Vilches.

Después de algunos números de música, los miembros de esa institución, procedieron a repartir entre los penados sendos libros de recreación e instructivos.

LA RECEPCION A LOS NUEVOS MAESTROS

DA MARGEN A UNA BRILLANTE FIESTA QUE SE DESARROLLO EN LA ESCUELA SALVADOR SANFUENTES

Ayer, a las 5 P. M., se efectuó la recepción que ofrecía la Agrupación Santiago de la Asociación de Profesores, a los nuevos maestros que terminan sus estudios en las distintas escuelas normales de la capital.

El acto se realizó en la Escuela Salvador Sanfuentes, concurriendo una numerosa concurrencia, entre la que pudimos anotar a distinguidos educacionistas con sus familias.

Se dió comienzo al programa elaborado para este acto con un hermoso trozo musical, ejecutado por la orquesta. A continuación hubo escogidos números de música y declamación que fueron muy del agrado de la concurrencia que premió con el aplauso, a las distinguidas personas que tomaron parte en el desarrollo del programa.

Además, el señor Andrés Aguayo, presidente de la Asociación Santiago, pronunció, a nombre de la institución que preside, el discurso que damos más adelante.

Terminó esta fiesta, que se prolongó hasta las primeras horas de la noche, con un baile que fué amenizado por una banda de músicos del Ejército.

Damos a continuación el discurso del señor Aguayo:

"Jóvenes y nuevos colegas, señoras, compañeros:

Tócame decir algunas palabras en representación de los socios de la Agrupación Santiago y de los miembros de la Junta Ejecutiva de la Asociación General de Profesores de Chile.

He vacilado un poco al coordinarlas, porque en el rudo bregar de nuestras campañas de carácter general y de reformas progresistas, hemos llegado a adoptar la forma única compatible con nuestra misión de apóstoles de la verdad y de ilusionados por la justicia humana, expresando con franqueza lo que sentimos y aspiramos, para bien de los altos destinos de nuestro país.

Nuevos compañeros:

Llegáis en buena hora a engrosar nuestro número. Somos aún demasiado pocos para enfrentar al vicio, a la maldad, a la ignorancia y a los prejuicios enseñoreados en todas las actividades nacionales.

Al final de los estudios, llegáis sin duda, con variados proyectos y sueños para el futuro; ambiciones sanas principian a nacer por doquiera en vuestros cerebros, ya para conquistar un laurel más, ya para servir con tesón las tareas del magisterio o para cooperar a la obra de conjunto iniciada por los que ayer ocuparon el mismo asiento en la Escuela Normal.

Desarrollado el cuerpo, bruñido el espíritu mediante las enseñanzas de vuestros profesores y con la ayuda del libro, estáis con el saber necesario que con amor devolveréis a las generaciones que se levantan.

Y los proyectos, las ilusiones y los sueños de vuestra juventud ¿dónde irán a parar?

Sabed; nosotros también los hemos tenido; viven algunos ocultos todavía, como reliquias santas sin poder morir; la mayoría huyo imperceptiblemente al divisar sólo la sombra de las realidades de la vida.

Sí, compañeros: la escuela, el medio social y las injusticias, sentidas en alma propia o vistas en las clases sufrientes de nuestro suelo, y esa lucha feroz y despiadada de los hombres contra los hombres, concluyen con nuestras quimeras, obligándonos a tomar el camino de las realidades'

Teníamos ansias de estar un rato a vuestro lado; ambicionábamos abrirnos nuestros corazones para solicitar vuestra ayuda en la tarea en que estamos empeñados.

Esta manifestación es sólo una consecuencia de lo que perseguimos, es decir la unión de los maestros y jefes de la enseñanza primaria y normal de la República. ¿Qué esto es un imposible? No señores. Tenemos que realizarlo; tenemos que convencernos de lo que seríamos capaces de hacer si logramos este ideal. No se necesita gran esfuerzo. Es menester levantar nuestro valor y elevar un poco más nuestro espíritu, por resabios de nuestra defectuosa cultura, aún está pegado a los prejuicios de medio siglo.

Nuevos educadores, tenéis un inmenso campo donde operar; el analfabetismo y el alcoholismo que jamás han conmovido a los gobernantes; la incultura de la masa; las crueles desigualdades amparadas por las mismas leyes y los problemas exclusivos de vuestro gremio, he ahí compañeros, las murallas que debéis derribar, propiciando el trabajo, la paz y la justicia humana entre los hombres.

El hombre, las instituciones y las nacionalidades de hoy necesitan de la mutua ayuda, de la cooperación para vivir y progresar. Los educadores debemos dar el ejemplo en la cooperación y armonía. La historia de nuestra miserable situación económica de años atrás sirva de lección elocuente para afirmar lo anterior.

Nada conseguiremos individualmente. En vez de elevarnos, descenderemos.

De la importancia de la unión del magisterio está convencida la Asociación General de Profesores de Chile. Mediante su propaganda cuenta hoy con 84 agrupaciones en el país que reunen a más de 4 mil asociados.

Su obra está a la vista de todos. Junto con impulsar las reformas de la enseñanza, el mejoramiento económico y cultural de los asociados, extiende, también con el más profundo cariño sus actividades hacia los obreros, hacia las cárceles, los niños abandonados y oprimidos en general.

Colegas:

Los socios de la Agrupación Santiago y los miembros de la Junta Ejecutiva de la Asociación General de Profesores de Chile, han querido unir hoy su gozo a vuestra satisfacción por el hecho de haberos consagrado de maestros de la presente y futuras generaciones y os ofrece su casa."

LA VISTA DEL FISCAL EN EL PROCESO UGALDE

EL DELITO QUE SE IMPUTA. — LA PENA DE MUERTE DEBERIA APLICARSE EN VIRTUD DE LA ORDENANZA

Dimos cuenta oportunamente que el sumario iniciado por la Comandancia General de Armas en contra del señor Pedro León Ugalde, había tocado a su término.

Recientemente el fiscal señor Arenas, ha expedido su informe relacionado con este asunto, tocando en él tres puntos principales: el primero se refiere a la competencia del Tribunal Militar, el segundo a las personas responsables de los delitos pesquisados y el tercero a las penas que le corresponde aplicar.

Refiriéndose al primer punto, hace un estudio de las disposiciones de la Ley Orgánica de los Tribunales y de la excepción que establece en cuanto a competencia con respecto de los Tribunales Militares, sostiene que el Código Militar no derogó especialmente las disposiciones de la Ordenanza General del Ejército referente a los delitos de conspiración y sedición y que, por consiguiente, debe aplicarse a estos delitos este cuerpo de leyes, cualquiera que sea la persona que los cometa.

EL DELITO QUE SE LE IMPUTA AL SEÑOR UGALDE

El delito por el que pide el fiscal que se condene al señor Ugalde es el contemplado en el artículo 141 del Título 80 de la Ordenanza General del Ejército, que dice:

"Los que emprendieren cualquier sedición, conspiración o motín, indujeren a cometer estos delitos contra el servicio seguridad de las plazas, contra la tropa, su comandante u oficiales, serán pasados por las armas, en cualquier número, que sean y los que hubieren tenido noticias y no la delataren luego que puedán, sufrirán las misma pena."

El informe del señor fiscal da por establecido la existencia de este delito, con las declaraciones de los sargentos Santander y Castro y de otras personas y por la propia declaración del señor Ugalde.

SE SOBRSEE RESPECTO DE CASTRO Y SANTANDER

La vista del fiscal pide se sobresea respecto de los sargentos Castro y Santader, por haberse comprobado la irresponsabilidad de este último y por haber el sargento Castro dado cuenta oportunamente del plan que le proponía el señor Ugalde, y que sus actuaciones posteriores fué en cumplimiento de orden de sus superiores

Se deja constancia en el informe que, según el señor Ugalde, el plan que se proponía realizar era el de procurar unir a los suboficiales para pedir a la Junta Militar cumpliera su programa del 11 de Setiembre, y según los sargentos Castro y Santander, el plan del señor Ugalde era sublevar a los soldados del Pudeto y demás regimientos, apoderarse del Gobierno, y de los armamentos de los Arsenales y de todo el dinero del aBnco de Chile.

LA PENA PEDIDA POR EL SEÑOR FISCAL

Tratándose de un delito meramente militar, dice el informe del Fiscal señor Arenas, debe aplicarse la pena señalada para este delito en la Ordenanza General del Ejército, o sea la pena de muerte.

Termina el señor Fiscal su informe, haciendo ver las razones de equidad que aconsejan cambiar el rigor de esta pena por la de confinamiento o extrañamiento u otra; pero que, en ningún caso, se aplique la pena del artículo 141 de la Ordenanza, pidiendo, además, al Supremo Gobierno, la pronta modernización de nuestra vetusta ordenanza que impone a los Tribunales Militares, sancionar delitos cometidos en 1924 con penas de un Código cuyo origen se pierde en la noción del tiempo.

EL CONSEJO DE GUERRA JUZGARA AL SEÑOR UGALDE

Expedida ya y notificada la vista del fiscal señor comandante Arenas, posiblemente hoy la Comandancia General de Armas formará el Consejo de Guerra compuesto por oficiales de atla graduación, para que juzgue.

EL ESTUDIO DEL SUMARIO

Ayer le fué entregado al señor Ugalde el sumario, que consta de 120 hojas, para que se impusiera de él. El señor Ugalde sacó copias de numerosas piezas del sumario, para estudiarlas conjuntamente con un abogado, señor Juan Esteban Montero.

COMO EN LOS CUENTOS DE LAS MIL Y UNA NOCHES

LOS FANTASTICOS YACIMIENTOS DE MARMOL DE CAMBRIDGE | UNA PORTENTOSA RIQUEZA EN LOS CANALES MAGALLANICOS

La expedición de las autoridades de Punta Arenas a la isla Cambridge

El lector ha oído hablar del Klondike. Conoce sin duda, la epopeya humana que se desarrolló en aquella tierra helada e inclemente, donde el hálito polar de 25 y 40 grados bajo cero se fundía en ese otro hálito caliente y febril de los hombres que escarbaban las peñas en busca del oro. Eso fué una epopeya magna. Dió la medida de la humana sed de oro. Porque ni la distancia, ni la naturaleza agresiva que defendía con las dentelladas del frío la entraña de oro, pudo vencer a los hombres. La tierra entregó por fin su tesoro.

Tenemos ahora también nosotros un pequeño Klondike. No es el paraíso del oro que ofusca y enloquece: es algo más duradero, más cierto y más tentador al esfuerzo del hombre.

Nos referimos a los grandes yacimientos de mármol de la isla Cambridge. Como un escorpión avanza la isla en el Océano, desprendida de la tumultuosa masa del archipiélago magallánico y se alza como una calavera de alabastro, mostrando a lo lejos sus grandes manchas blancas.

Durante siglos ha presentado ese semblante al sol y ha envuelto sus picachos en la niebla, dormitando en la espera de la curiosidad humana y de su inagotable sed de riqueza. Ahora va a despertar de su sueño y a entregar como el Klondike también su tesoro.

La prensa de Magallanes describe con tintes fantásticos la riqueza de esta isla. Veamos lo que dice un experto, un viejo y hábil lobo de mar, que ha esparcido durante veinte años su pupila zahorí entre los canales magallánicos. Nos referimos al capitán de fragata don Francisco Domínguez:

"Al acercarse por el sur a la Isla Cambridge, se destaca un islote plomo, de puro mármol, y avanzando un poco más se presentan a la vista enormes cerranías de una altura variable de 500 a 1,000 metros, todas enteramente de mármol y que se descargan con gran pendiente al interior de tres hermosos puertos. Estas cerranías tienen una dirección sureste-noroeste, por muchas leguas de extensión, empezando su primera manifestación en el islote Plomo por el sureste atraviesa la Isla Cambridge con un ancho de una legua más o menos para sumergirse enteramente por todo el largo de Seno Huemul, cuyo fondo es enteramente de mármol, para aparecer nuevamente en la Isla Augusta, que es enteramente de mármol, y perderse nuevamente en el mar para aparecer de nuevo en la Isla Duque de York y de aquí se repite el mismo fenómeno para aparecer más al norte disminuyéndose su calidad y valor industrial, para sumergirse definitivamente en el océano".

Esta es la exposición sobria que hace el capitán Domínguez de la Isla Cambridge. Pero hay algo más tentador en el relato de los viajeros. Cree uno hallarse frente a un cuento de la Scherezada, en que la fantasía cubre todas las ponderaciones más excesivas de la realidad. La isla tiene un puerto natural, todo de mármol; sus malecones y sus muelles de atraque son inmensos farellones de mármol blanco; los buques pueden atracar allí sin necesidad de grúas para el carguío. Bastará extender las plumas y cargar. El capitán Domínguez dice que puede atracar allí cómodamente el mayor trasantlántico del mundo. Y los cerros de mármol comienzan allí mismo y se extienden y atraviesan toda la isla, se sumergen en el mar y vuelven a aparecer en otros islotes pequeños.

Todo esto ha estado abandonado, despreciado por el hombre. Ha llegado el momento en que debe rendir su provecho.

Los descubridores son dos ingenieros, dos "pioneers" esforzados, que han desparramado su juventud sin remordimiento y con una inmensa esperanza entre las montañas magallánicas. Estos ingenieros son los señores Emilio Swiersewski y Dolmo Cettineo.

Las primeras noticias de la riqueza marmolífera de Cambridge produjo estupor en Punta Arenas y se creyó en una de las tantas com-

Otros aspectos de la riqueza marmolífera de Cambridge

bo entonces que llevar a la isla gente honorable y sería que certificara. La expedición volvió maravillada. El ingeniero fiscal señor Ignacio Toro, ha dado su impresión en un informe que es una promesa deslumbradora para una tentativa industrial grande. El capitán señor Jorge Yensen, enviado en representación d[illegible] de Menéndez Behety, ha certificado también su asombro ante la gigantesca riqueza de Cambridge.

La isla que está ubicada a trescientas millas al norte de Punta Arenas, entre los grados 61 y [illegible] de latitud sur, posee a parte de su inmensa riqueza marmolífera todas las facultades precisas para su explotación: se llega a ella por canales seguros y posee tres puertos abrigados de gran profundidad, donde no hay que poner más que las cuñas para las amarras de los buques.

En Cambridge se encuentran tres clases de mármol: hay mármol blanco, fino, igual al de Carrara que se llama mármol estatuario; hay mármol de grano grueso con dibujos que imitan las conchas de ostras o el vetado de madera; y hay por último mármol graneado de un efecto magnífico para edificios y columnas.

En cuanto al color, hay mármoles grises, negros, blancos, con una gran diversidad de dibujos.

El capitán Domínguez dice: "sería ridículo pensar que en uno o dos siglos se pudiera explotar todo el mármol de Cambridge" y esto da una idea de su cantidad. Respecto a su calidad, los laboratorios químicos de Punta Arenas han emitido ya las más halagüeñas opiniones.

Las proyecciones comerciales del descubrimiento hecho por los señores Swiersewski y Cettino son vastísimas y ya han comenzado a darles formas. Se trata de formar una gran sociedad explotadora de estos yacimientos, para lo cual se ha encontrado en Punta Arenas, en Buenos Aires y Valparaíso el mejor ambiente. Sólo Buenos Aires ha suscrito de golpe setecientos mil nacionales.

Los señores Siersewski y Cettineo que se hallan ahora en Santiago procuran dejar organizada en este mes la sociedad en Santiago, para regresar en seguida a Punta Arenas donde han ubicado el centro de sus operaciones comerciales e industriales.

LA FIESTA DEL AHORRO EN PUENTE ALTO

SIGNIFICATIVO ACTO EN LA ESCUELA SUPERIOR DE HOMBRES

Con asistencia del Presidente de la Junta de Vecinos, señor Manuel Antonio Tocornal Gandarillas, del miembro de la misma, señor Fernando Valdés Sanchez del Visitador de Escuelas, señor Carlos Fredes, del Presidente de la Junta de Educación de Puente Alto, señor Federico Bachler, del jefe de la Propaganda de la Caja de Ahorros de Santiago señor Melendez, del Agente de la misma, señor Sotomayor y de los señores Mario Balmaceda Valdés, Luis Eyzaguirre y varios otros, se realizó ayer a las 4 de la tarde en la Escuela Superior de Hombres N.o 9 de Puente Alto, que dirige el señor Carlos Vergara, una hermosa fiesta de ahorro y repartición de premios a los alumnos.

Lo más distinguido de Puente Alto, se dió cita en el amplio local de la Escuela que estaba adornado con guirnaldas y flores.

Se dió comienzo al acto, con una pieza de música por la Banda del Regimiento de Ferocarrileros, cedida graciosamente por el comandante señor Milches; luego después una hermosa declamación por Gabriel Clavero y un número musical, a cargo de los profesores del establecimiento. La conferencia sobre el ahorro estuvo a cargo del señor Jorge Melendez, quien se encargó de entregar los premios en dinero acordado por la Caja de Ahorros.

El Visitador de Escuelas, señor Carlos Fredes hizo entrega de un premio de $ 100 al mejor profesor del establecimiento, distinción otorgada por la Junta de Vecinos. El señor Fredes felicitó calurosamente al Director de la Escuela señor Vergara por su obra educativa realizada en su establecimiento a su cargo.

Una hermosa revista de gimnasia, y la representación de un juguete cómico puso fin a esta simpática fiesta, que desde hace muchos años no se celebraba con el brillo de la realizada en el día de ayer.

Los asistentes y los niños fueron festejados con dulces, galletas y golosinas.

Los alumnos premiados ayer fueron los siguientes: Manuel Muñoz, Luis Fernando Sanchez, Francisco Becerra, Carlos Pezoa, Carlos Vergara, Gustavo Riveros, Alfonso Ugarte y Carlos Barraza.

UNA REUNION DE TODOS LOS MEDICOS DE SANTIAGO

EN LA SOCIEDAD MEDICA ESTA NOCHE A LAS 9.30 A. M.

Esta noche, a las 9.30, celebrará sesión general esta corporación en su local, Merced 565.

El objeto de esta sesión es tratar la reforma de los estatutos y la formación de la Cooperativa Médica.

Se nos encarga recomendar la asistencia a todos los médicos de Santiago.

RADIOTELEGRAFIA

Se vende ESTACION RADIO GRAFICA completa.

0.5 T. K. Telefunken

completamente nueva, con su correspondiente juego de Emergencia, especialmente adecuada para naves. Dirigirse a

SOCIEDAD INDUSTRIAL DEL AYSEN

Casilla 1425 —:— Valparaíso

Gray
Motor Corporation Detroit

AUTOMOVIL

Consejo de Estado

Es posible que esta tarde se reuna el Consejo de Estado, para ocuparse de varios asuntos relacionados con los servicios administrativos.

SE COMPRA

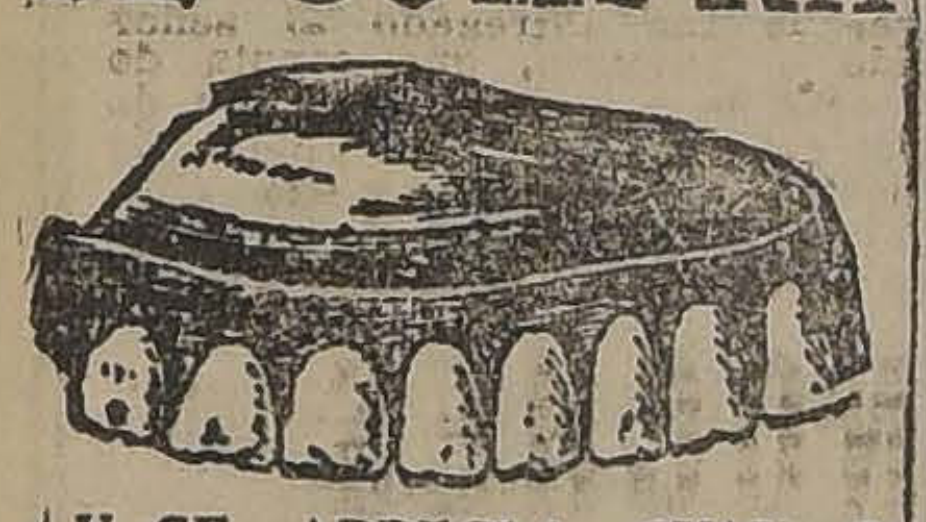

Y SE ARREGLA CUALQUIERA DENTADURA POSTIZA

Usada o quebrada; compostura en el mismo día. Cómprase también dentaduras viejas o quebradas, pagando hasta $ 10 por diente y mucho más y cualquier joya usada, oro y platino.

PAGO EL MEJOR PRECIO

TALLER: ROSAS 1189

Te Kandegama
da premios

HERNIAS

Bragueros elásticos, fajas con pelotas neumáticas. Piernas y brazos artificiales. Aparatos ortopédicos, muletas.

ARMANDO CHAPUIS

A. Prat 346 — Casilla 409

Unico especialista en Chile.

LA NACION Y LOS TIEMPOS

LOS DIARIOS DE MAYOR CIRCULACION EN CHILE

SE NECESITAN SEÑORITAS PARA CONTRATAR SUSCRICIONES

LAS ESCUELAS INTERNACIONALES POR CORRESPONDENCIA

AYER CELEBRARON LA FIESTA ANUAL

Lucida bajo todo aspecto resultó la fiesta con que anualmente los alumnos de las Escuelas Internacionales saludan a los estudiantes titulados durante el año.

Ofreció la manifestación el Superintendente de las Escuelas Internacionales de enseñanza por correspondencia señor don Teodoro Arancibia V., quien se refirió especialmente al significado de esta fiesta agradeciendo la presencia de los representantes de la prensa.

Habló el señor Luis Escala, perteneciente a la redacción de nuestro diario. Se refirió al valor social y aconómico extraordinario de las Escuelas Internacionales, pues según su opinión, un universitario se siente apoyado por sus profesores, en cambio un alumno de las Escuelas, estudia estimulado por su propio interés.

Las palabras del señor Escala, fueron recibidas con aplausos por los alumnos.

A continuación el secretario de la Institución señor don Carlos Matus, leyó las adhesiones recibidas de todo el país, Argentina y Uruguay.

Se procedió en seguida a entregar los diplomas de los estudiantes titulados.

Se excusó la inasistencia de los señores don Luis Schmidt, Director General de los Ferrocarriles del Estado don Carlos Valenzuela Cruchaga, Miguel Solar, Mr. H. Davies y don Julio Arrate.

Cerró la manifestación el secretario señor Matus, que agradeció la cooperación todos los alumnos y la asistencia de distinguidas personalidades.

Poco después de la 5 de la tarde los estudiantes asistentes, volvían a Santiago gratamente impresionados.

EN EL CONSEJO DE DEFENSA FISCAL

MOVIMIENTO EN EL PERSONAL

Se concedió jubilación al abogado del Consejo don Bernardo Solar Avaria, con 31 años de servicios (dct. 2594 de Hacienda) de 11 del actual.

Se nombró abogado, en reemplazo del señor Solar, a don Julio Lagos Lagos, (dcto. N.o 2616 del M. de Hacienda, de 11 del actual), que ocupaba el puesto de Oficial de Partes del mismo Consejo.

Se nombró oficial de Partes a don Osvaldo Koch; Oficial Primero, a don Manuel Lavín, y Archivero, a don Jorge Solís de Ovando.

El decreto de los tres últimos está en tramitación.

CRONICA POLICIAL

Algunos cargos a la policía de San Miguel

Ha venido a nuestra Imprenta el señor Nemesio Blanco Castro, de oficio Pintor, domiciliado en el barrio de San Miguel y nos ha manifestando que el Jueves último fué reducido, sin causa justificada, a prisión por la Policía de San Miguel, donde se le puso en la barra y se le infirieron heridas en el cuerpo con látigo.

Así lo atestiguan los certificados de los médicos que lo atendieron y que pondrá hoy, junto con otros antecedentes en conocimiento de la justicia, la cual habrá de resolver sobre estos graves cargos a la Policía en referencia.

Otro caso

Ha llegado, también hasta nuestras oficinas el obrero Salomón Norambuena a informarnos que se le ha hecho aparecer por causa de la Policía de San Miguel como un individuo poco honrado y de malos antecedentes.

Según certificados que ha exhibido de la Curtiduría Peña, Coromina y Cía en la que trabaja, Norambuena es una persona seria honrada y trabajadora.

Nos agrega, que el Lunes de la pasada semana, fué reducido a prisión por la Policía de dicha comuna puesto en la barra durante un día entero y hubo de sufrir numerosos latigazos que se le aplicaron sin causa justificada.

EDUCACION

Preparativos para la Convención General de Profesores

QUE SE REUNIRA EL 4 DE ENERO EN VALPARAISO

En los últimos días ha celebrado sesiones diarias la Junta Ejecutiva de la Asociación General de Profesores con el objeto de tratar del proyecto de ley de Educación Primaria, y la próxima Convención General que se inaugurará el 4 de Enero en Valparaíso.

En nuestra edición de mañana daremos una amplia información sobre la Convención de Valparaíso, a la que ya han adherido más de cuarenta agrupaciones, y a la que se ha invitado a las demás instituciones de educadores.

Hoy a las 9 A. M. volverá a reunirse la Junta para continuar el despacho de los asuntos que tiene pendientes.

AGRUPACION DE SANTIAGO.—Continúa abierta la votación para elegir los 22 delegados que irán a la Convención de Valparaíso. Los votos se reciben a cualquiera hora del día.

El Miércoles a las 5 P. M. se verificará la última asamblea del año para practicar el escrutinio, proclamar los delegados a la Convención, darles instrucciones y tomar diversos acuerdos relacionados con el Hogar Social, al que se proyecta dar amplitud en el año venidero.

En el Instituto Nocturno San Ignacio

LA FIESTA DE DISTRIBUCION DE PREMIOS

La fiesta de la distribución de premios, realizada en la tarde de ayer en el Instituto Nocturno San Ignacio, fué una brillante exteriorización del grado de desarrollo que ha alcanzado dicho establecimiento.

Catorce jóvenes recibieron su diploma de contador y diez completaron con éxito sus pruebas en el segundo curso industrial, para otorgarles el diploma de competencia de este curso, exige el establecimiento un período de experiencias eléctricas y mecánicas que realizarán los alumnos en los meses de vacaciones. Los diplomas se les otorgarán a mediados del mes de Marzo.

Un número interesante de la fiesta, fué el brillante y sentido discurso del alumno don Reinaldo Walter, quien se despidió del Establecimiento en medio de sus compañeros que le rodeaban en el proscenio.

La parte musical, que estuvo a cargo del alumno don Enrique Rahausen, mereció nutridos aplausos, como así también el monologuista don Lorenzo Solivelles.

HABANOS SELECTOS
¢80
HABANOS XXXX
¢60
Yo Fumo
Reina Victoria

BOY-SCOUTS

EL DIRECTORIO PROVINCIAL en Estado 33.

Se cita a sesión ordinaria para hoy Lunes 22, a las 6.30 P. M., Tabla: **Asuntos de suma importancia.**

EJERCITO Y ARMADA

LAS ACUSACIONES DE LA OFICIALIDAD DE LA ESCUELA DE AVIACION CONTRA EL INSPECTOR DE AVIACION

Nos hemos ocupado anteriormente de las incidencias ocurridas en la Escuela de Aviación, derivadas del memorial presentado por la oficialidad de la Escuela en contra del Inspector General del Ejército, y que un diario dió a publicidad.

Habíamos dicho que el General señor Contreras Sotomayor envió una carta al Ministro de Guerra, acompañada de un ejemplar de aquel diario, por la que pedía se hicieran las averiguaciones del caso, por un General.

Esta carta fué dirigida por el señor Ministro de Guerra a conocimiento de la Comandancia General de Armas, la que hoy procederá a designar al General que ha de instruir el sumario correspondiente.

ADMINISTRACION DE LA ESCUELA MILITAR

Como lo hemos anunciado, la Escuela Militar fué ayer a Lo Chena a hacer ejercicio de campaña, regresando ayer a la capital.

Sabemos que el Director de este establecimiento pasará hoy a conferenciar con el Inspector General del Ejército, sobre los servicios administrativos de la Escuela.

con el Inspector General del Ejército, sobre los servicios administrativos de la Escuela.

JUNTA CALIFICADORA DE MERITOS

El Miércoles próximo, se reunirán los Generales y altos jefes militares que forman la Junta Calificadora de Méritos, para conocer de algunos reclamos relativos a la designación que se les ha dado en el escalafón a los oficiales.

Te Kandegama
da premios

REGALOS POSITIVOS

PRESTE ATENCION AL CUADRO

SOLO 8 DIAS

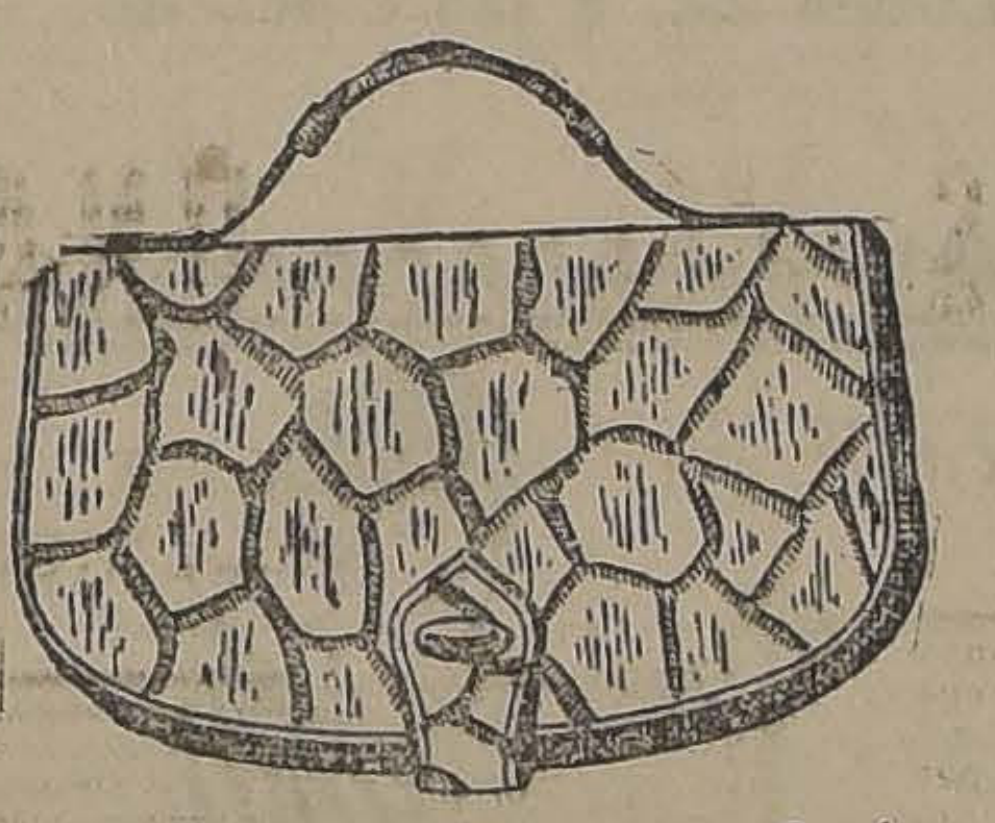

CARTERA 1|2 luna, cuero fantasía, espejo biselado, $ 10.80.

CARTERITA réclame, sólo $ 3.90.

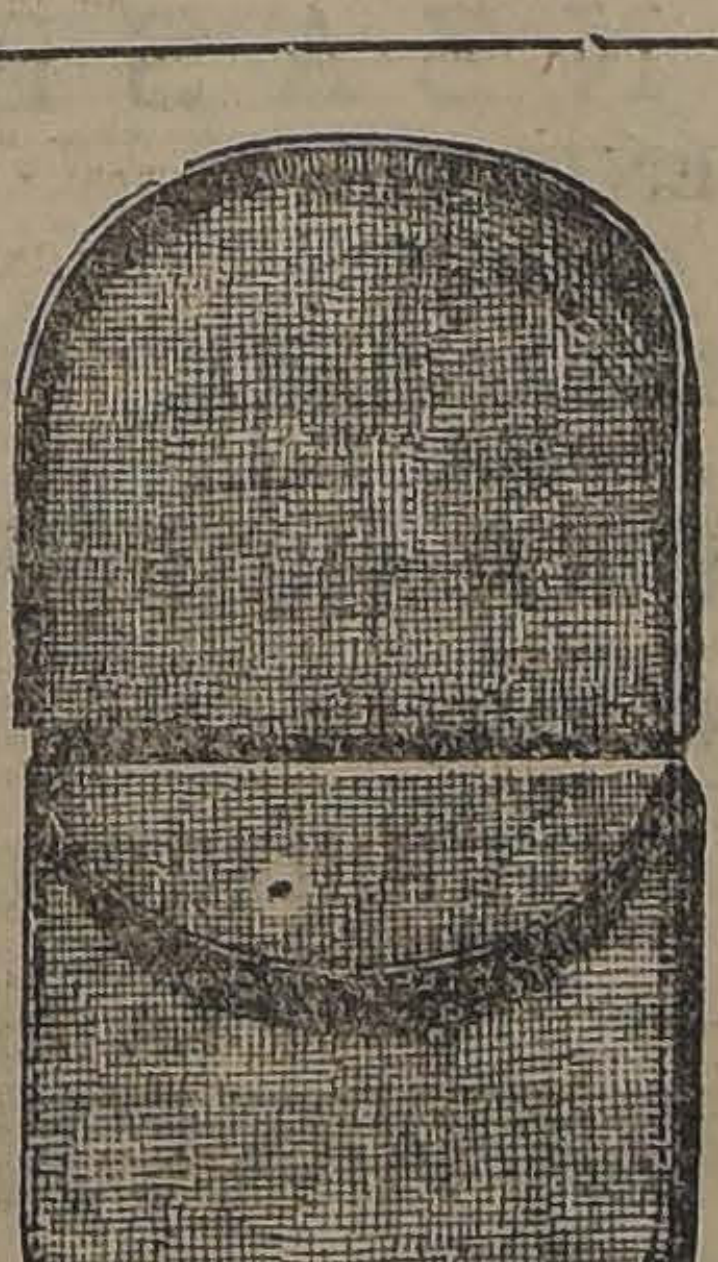

CHAUCHERA lo más cómoda, precio loco, $ 2.50.

POR CADA compra de $ 10, regalamos una peineta irrompible.

HAY un saldo de más de 30,000 carteras que liquidamos a cualquier precio.

POR CADA compra de $ 15, regalamos lindas pelotas de tennis y esponja.

LAS SILLAS MAS COMODAS DE BALANZA
ESTADO 74
ESTADO 74
LAS FABRICA LA MALETERIA EL FARO

POR CADA cartera de valor de 40 pesos, regalamos un monograma de plata con sus iniciales.

POR CADA compra de $ 20, regalamos un mono de goma con música.

POR CADA 50 pesos, regalamos una de estas sillas de balanza.

A LOS fumadores que nos compren por valor de veinticinco pesos, les regalaremos lindas petacas de goma, diversos tipos.

CARTERA para jovencita, cuero fantasía, precio especial sólo esta semana, $ 16.90

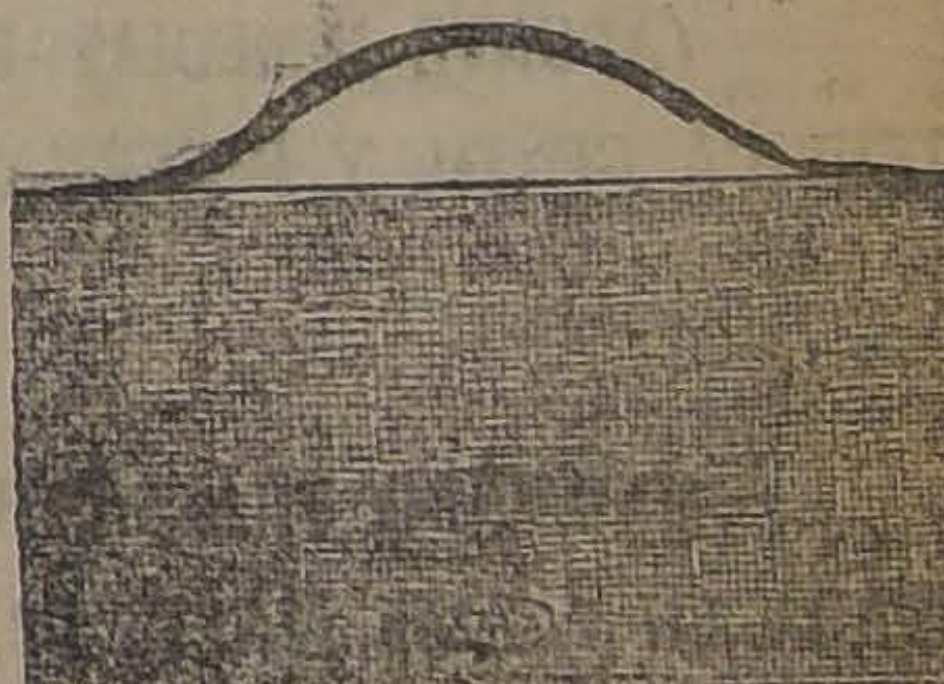

CARTERA sobre, última novedad, varias divisiones, espejo biselado, $ 29.90.

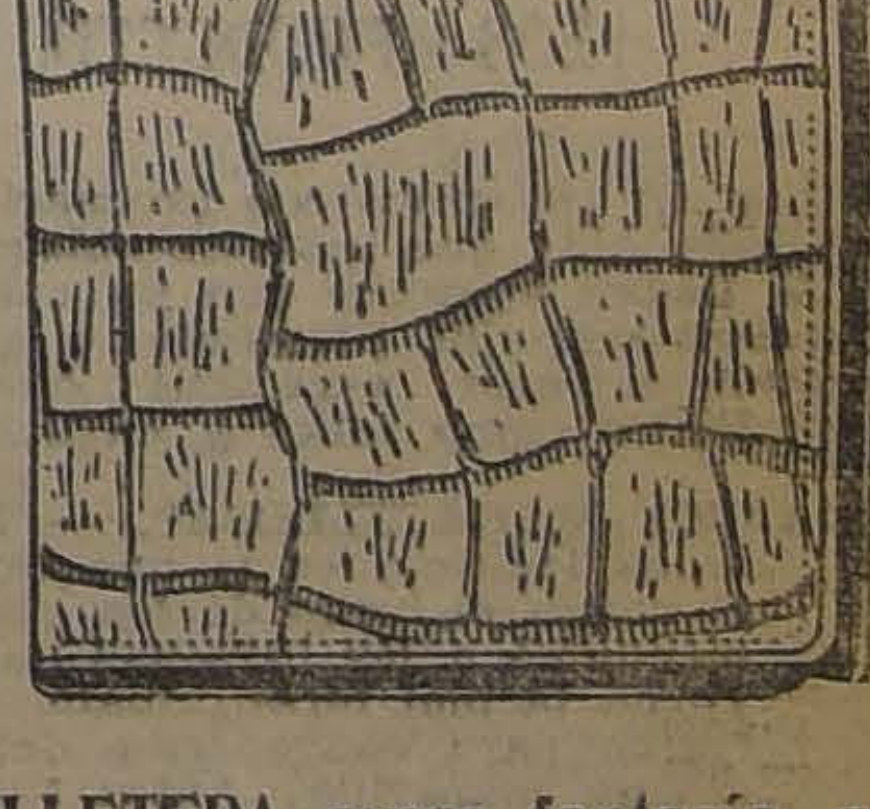

BILLETERA cuero fantasía, para billetes estirados, $ 5.90.

PARA PASCUA Y AÑO NUEVO

MALETERIA "EL FARO"

ESTADO 74

LA SOCIEDAD PROTECCION DE LA MUJER DARA UNA GRAN FIESTA

El próximo Domingo 18 de Diciembre efectuará esta prestigiosa sociedad una gran kermesse-concert a beneficio de sus fondos sociales, en los salones de la Sociedad Artesanos de la Unión.

Con este objeto la comisión de fiestas de esta institución trabaja con todo ahinco para obtener un franco y lucido éxito.

Las socias han obsequiado hermosos objetos de artes y juguetes, que serán expendidos el día de la fiesta.

La entrada se ha fijado en el monto de dos pesos para los caballeros, con derecho a llevar señoritas y tendrán derecho a la matiné y baile social que se prolongará hasta las doce de la noche.

EN LA SOCIEDAD IGUALDAD Y TRABAJO

ESTA NOCHE REPARTE LOS PREMIOS Y CERTIFICADOS A LOS ALUMNOS DE SUS ESCUELAS NOCTURNA, PRIMARIA E INDUSTRIAL

Con todo éxito el Miércoles próximo pasado se llevaron a efecto los exámenes de la Escuela Nocturna Primaria e Industrial, que sostiene esta prestigiosa y antigua sociedad obrera. Para hacer el reparto de los premios a sus alumnos más aprovechados y los certificados, se ha confeccionado para hoy Lunes un hermoso programa de fiestas, a cuya velada se ha invitado a los padres de los educandos y a las familias del barrio.

Hablarán el presidente de la sociedad, don Carlos A. Martínez, el director de la Escuela y un profesor.

TERMAS DE PANIMAVIDA

(LINARES)

Las mejores Aguas de Chile

TEMPORADA DE PRIMAVERA

La más apropiada para sanos y enfermos. Clima suave. Campos magníficos, la sequía no asoló esta Zona.

Tren diario incluso los Domingos. Los días Viernes hay combinación con el expreso de Santiago.

DATOS Y PROSPECTOS:

Santiago: Vicuña Mackenna 7.0 N.o 20.
Valparaíso: Brasil 465.
Panimávida: Virgilio Lazzari.
Dirección telegráfica: Lazzari, Panimávida, por telégrafo Comercial.

D-22

FIESTAS SOCIALES

Sociedad de Adelanto Local.— San Eugenio y Mirador. Esta sociedad efectuará un gran baile el Domingo 21 a las 5 1|2 P. M en su local de costumbre.

Conjunto Artístico "Arturo Alessandri P.".— Para hoy Lunes a las 8 P. M. a todos los socios y socias de este Conjunto para dar cuenta del resultado del beneficio y también para nombrar el nuevo Directorio.

La reunión se efectuará en el local de los Ferroviarios (Sección Victoria) Victoria 617.

Centro de la Unión Social Católica de la Parroquia de S. F. Solano Sección Caballeros.— Cítase a junta general extraordinaria para hoy Lunes a las 8 1|2 P. M. Local Sama 1669.

Centro Artístico "Pedro Siénna".— El Domingo próximo este centro prestará su concurso al centro comunista de la octava comuna. Con el objeto de preparar el programa están citados para hoy los siguientes socios: Mercedes de Ormazabal, Adela y Cristina Astorga, Yolanda Pirano, Humberto Cáceres, Víctor Quezada, Luis Rojas, Arturo Silva, Guillermo González, Segundo Peña, Enrique Aguilera, y Ramón Meza. Para éstos Srs. la asistencia es obligatoria. La sesión se efectuará en Santo Rosa 589. Casa N.o 4.

CITACIONES

Unión Sindicato de operarios en calzado y similares.— Cita a sesión. Local de costumbre a las 7 1|2 P. M.

Sindicato de Chauffurs de Chile.— Cita al Directorio para hoy Lunes a junta extrarodinaria en su local de Sotomayor 763.

Sociedad de Artesanos "La Unión".— A sesión ordinaria de Directorio hoy Lunes a la hora de costumbre.

Confederación de Arte Culinario.— Cita a punta general extraordinaria para hoy 22 con el número que asista.

Sindicato Blanco de Pintores.—Cita a reunión para el Martes a las 7 1|2 P. M.

Sindicato Blanco de Chauffeus.— Cita a Junta general extraordinaria para el Martes a la hora de costumbre.

Círculo L. y C. Jorge Washington.— Hoy a las 9 P. M. en su secretaría Sta. Rosa N.o 252 Se celebrará junta general.

Comité pro Reorganización de Obreros de la Industria del Mueble.—A reunión a los delegados de las distintas fábricas para hoy Lunes en Nataniel 477 a las 8 P. M.

Sociedad I M. Chauffeurs de Chile.— Hoy junta general.

Asociación de Telegrafistas de Chile.— A sesión de junta general, hoy a las 4 P. M. Bandera 161.

Círculo Diego Portales de la Unión Nacional.— Mañana Martes celebrará sesion el Círculo Diego Portales de la Unión Nacional, con el objeto de dar cuenta de una comunicación que se ha recibido recientemente del Consejo General.

Unión de Peluqueros.— Cita a reunión, a la comisión de fiesta para hoy Lunes a las 9 1|2 P. M. en el local social Tarapacá 721.

¡GRATIS! REGALO de PASCUA Y AÑO NUEVO

Nota Importante a las Señoras:

SEÑORA ESPECIALISTA EN BELLEZA DEL CUTIS OFRECE GRATUITAMENTE INSTRUCCIONES PARA HERMOSEARLO. NO IMPORTA LA EDAD O LOS DESPERFECTOS QUE TENGA LA PIEL. DE TODOS MODOS GANARA DIEZ AÑOS DE JUVENTUD. PASE USTED CON TODA CONFIANZA A LA CASA DE LA

Calle Santo Domingo 1280

CASI ESQUINA DE TEATINOS

(APUNTE INMEDIATAMENTE ESTA DIRECCION PORQUE ES PRECIOSA PARA USTED), Y SERA ATENDIDA GENTIL Y RESERVADAMENTE Y QUEDARA CONTENTA DE HABERLO HECHO.

Otra Nota Importante

HABIENDO TRASPASADO EL LOCAL DE PERFUMERIA, EX-LABORATORIO PEREZ BARAHONA, QUE ESTABA EN PASAJE MATTE 58, NO SE SEGUIRAN VENDIENDO ALLI LOS PRODUCTOS DE NUESTRA ACREDITADA CASA. HOY SE VENDEN EN SANTO DOMINGO 1280 (ALTOS), CASI ESQUINA DE TEATINOS, A PRECIO DE COSTO POR NO PAGAR LOCAL NI EMPLEADOS.

Ofrecemos Señoras

LOS PRODUCTOS DE BELLEZA

deben ser escogidos con precaución, para no causar daños en el cutis. Hay que saberlos colocar para que sean inofensivos y le hagan aparecer con un cutis natural. En nuestra Casa recibirá consejos personales y gratuitos. Miles de cartas de agradecimientos acreditan nuestros productos que damos garantidos como sanos y medicinales para la piel.

"LECHE MARAVILLOSA". — Marca patentada. La única legítima es la que expende esta Casa. Da al rostro el brillo de los quince años. Muy recomendable a las personas de cutis congestionado. Torna la piel tersa, mate, marfilina. Basta un frasco para convencerse del efecto de esta verdadera maravilla. Antes $ 15 frasco; hoy . . $	10.00
CREMA CONTRA ARRUGAS.—Preserva el cutis de adquirirlas y deshace las más antiguas. La caja $	3.00
BLANCO YATIF.—Le da al cutis un blanco y frescura de flor. Frasco . . . . . $	3.00
ROJO SERRALLO.—Preparación oriental. Da color tierno y natural a labios y mejillas. Hoy . . . . $	2.00
ROJO LIQUIDO VEGETAL.—Frasco . . . . . $	1.50
DEPILATORIO INOFENSIVO.—En diez minutos depila dejando el cutis terso y como si nunca hubiera existido vello. Indispensable para bañistas que tienen vello en piernas y brazos. La caja $	1.00
BANDOLINA.—Superior a todas las gomas habidas y por haber. Doblega el pelo más rebelde. Especial para las melenitas. Frasco . . . . . $	3.50
BRILLANTINA LIQUIDA. — Da brillantez de seda, muy natural. Hoy . . . . . $	3.00
BRILLANTINA SOLIDA.—Hoy . . . . . $	3.00
POLVOS ANTISEPTICOS DE TALCO. — Contra la transpiración de axilas y pies. Exquisitamente perfumados. La caja . . . . . $	1.80
POLVOS EN CAJA.—Muy sanos. Hoy . . . . . $	5.00
POLVOS EN PAQUETE —(De arroz). Hoy . . . . $	1.20
POLVOS DENTIFRICOS.—Blanquean los dientes admirablemente. Especial para colegiales. La caja . . . . . $	1.00

—: EN COLONIAS :—

COLONIA ATKINSON.—(Fórmula adquirida). Litro, antes $ 12. Hoy . . . . . $	9.00
COLONIA MEDICINAL.—Para fricciones. Litro, antes $ 5.50. Hoy . . . . . $	4.80
COLONIA (Sin envase). Especial peluqueros . . . . $	3.00
COLONIA IMITACION ATKINSON.—Fórmula inglesa adquirida de los fabricantes europeos. Litro $	15.00
VINAGRE AROMATICO.—Antes litro $ 10; hoy . . $	8.00
BALSAMO CAPILAR.—Quita la caspa en ocho días y hace crecer el cabello. Antes $ 15; hoy . . . $	10.00
LOCIONES CONCENTRADAS.—De Clavel y Quinina. Litro, antes $ 12: hoy . . . . . $	8.00
ELIXIR DENTIFRICO.—Especial para familias. Antes $ 12. Hoy . . . . . $	10.00
COLONIAS FINAS.—Envase elegante. Especial para regalos. 1|4 litro . . . . . $	7.50
PERFUMES EN ESTUCHE DE RASO Y CARTON.— $ 10, 7, 5 y . . . . . $	3.00

Recomendamos estos perfumes, que son verdaderas oportunidades, para regalos a parientes, amigos y empleadas. Hay muestrecitas de perfumes que antes se vendían a $ 5, hoy a $ 1.50, con el fin de dar a conocer estos excelentísimos productos.

En todas las Colonias, Cremas, Polvos y Perfumes hay muestras a poco costo.

—: IMPORTANTE :—

Abierto los días festivos y Sábados en la tarde con el fin de que puedan hacer sus compras las personas que no tienen tiempo los días de trabajo.

—: APROVECHE :—

Esta Casa permanecerá cerrada durante los meses de Verano, desde el 10 de Enero hasta el 10 de Marzo.

La Convención del Rodado

Para ayer estaba anunciada la segunda reunión de la Convención del Rodado; pero debido a los funerales del señor Luis E. Recabarren, debió suspenderse la sesión.

El presidente de la Convención nos encarga citar para mañana Martes a las nueve de la noche, en el Consejo de Tranviarios, a todos los miembros de la Convención y personas que deseen tomar parte en ella.

Sociedad de Inválidos del 79 y Veteranos del Ejército y Armada

El Domingo 28 deberá esta sociedad elegir el nuevo directorio que regirá los destinos de ella por el período de 1925.

FALLECIMIENTO DE UN FERROVIARIO

SOCIO DE LA FEDERACION DE EMPLEADOS A CONTRATA DE LOS FERROCARRILES DEL ESTADO

Habiendo fallecido el socio don Angel Ríos Madariaga, antiguo servidor que prestaba sus servicios en Pelequén, sus restos serán traídos a Santiago hoy Lunes, en tren número 4, que llega a Alameda a las 6.52 de la tarde, y no a las 4, como en otro aviso se indica.

Una comisión especial del directorio, compuesta por el presidente de la institución y el director señor Torrealba, ha ido en busca de los restos del señor Ríos.

Se recomienda a los asociados de Santiago, principalmente, a que participen en los funerales.

De Alameda saldrá el cortejo a la hora indicada, en un coche especial hasta la Estación Mapocho y de aquí al Cementerio General.

Por motivo de este fallecimiento la sesión de directorio que debía celebrarse esta noche se posterga para mañana, a las 7 de la tarde.

Este aviso de última hora, deja nulo el anterior, que indicaba otra hora para los funerales, ignorándose la llegada del tren.

Fallecimiento

Ha dejado de existir el señor Antonio Contreras Lorca, entusiasta socio de la Asociación de Chauffeurs de Autobuses.

Los funerales del señor Contreras se efectuarán esta tarde a las cuatro.

Se nos encarga citar especialmente a los chauffeurs de autobuses, que estén libres.

REGALE A SU AMIGO UNA MAQUINA DE AFEITAR

"AUTO-STROP"

En venta en todas partes.

Gray

Motor Corporation Detroit

AUTOMOVIL

22

LA SOCIEDAD NACIONAL DE AGRICULTURA

HA TRASLADADO SUS OFICINAS A SU CASA

AGUSTINAS, ESQ. TENDERINI

Se cita a Junta General Ordinaria de socios para el Lunes 22, a las cinco de la tarde

¡CONVENZASE!

EL PRESENTE DE PASCUA QUE MAS LE APRECIARA SU ESPOSA, SERA UNA

PLANCHA ELECTRICA HOTPOINT

¡NO TIENE RIVAL!

INTERNATIONAL MACHINERY CO.
INGENIEROS - IMPORTADORES
MORANDE 520 -:- CASILLA 107-D

LA UNION NACIONAL

Compañía de Seguros Generales

TRASLADO SUS OFICINAS A

BANDERA 239

Sindicato de Chauffeurs de Chile

El directorio pone en conocimiento de los ex-socios y socios que estén atrasados en sus cuotas, quedarán al día cancelando la cuota de este mes de Diciembre. El tesorero atiende diariamente en la Secretaría, Sotomayor 763.

GRAN REMEDIO UNIVERSAL NITRO — OZONA

Lowe-Weissflog, el único comprobado por medio de la radiografía que cura tuberculosis (tisis). Pruebas a la vista. Afamado desde 1881. Cura radicalmente hígado, riñones, estómago, pulmonía, bronquitis, asma, hiperclorhidria, diabetes, albuminuria, reumatismo, hidropesía, obesidad, raquitismo, epilepsia, apoplegía, anemia, catarro intestinal, disentería, apendicitis, peritonitis, almorranas, fístulas, furunculosas, enfermedades piel, sangre, enfermedades secretas. Prodigioso en aneurisma, en enfermedades corazón, cerebro, vista, espina dorsal, etc. Viruela, peste negra, hemorrágica, peste bubónica, tifus, pestes y fiebres en general, son vencidas a pocas horas con repetidos lavados intestinales y tomas. Igual tratamiento para demás enfermedades. Catecismo Nitro-Ozona, consúltelo todo enfermo, sea cual fuere el mal encontrará el medio seguro de sanar radicalmente. Pídase a Suc. Luis Lowe, Claras 149. Teléfono 1830. Casilla [illegible]. Daube y Cía., y principales Boticas.

EL ESPECIFICO DEL EMBARAZO

El gran número de medicamentos propuestos contra el estreñimiento demuestra que carecen de una acción constante; en efecto, tienen una acción fisiológica diferente que sólo conviene en determinados casos.

Uno sólo, por su acción completa y bien especial, puede convenir en todos los casos; la CASCARINE LEPRINCE que, en efecto, obra como colagobo y al estimular las fibras intestinales, destruye las causas del estreniñimiento accidental o habitual.

Se toma una o dos píldoras de CASACARINE LEPRINCE en medio de la comida.

Arriendo de sillas

Para colegios, reuniones, banquetes, etc., cualquier cantidad.

LA EQUITATIVA

DELICIAS 851 — TELEFONO 2473

D-22.

ALMACEN

CON BODEGUITA ANEXA, SANTO DOMINGO 1231, INMEDIATAMENTE MORANDE. ARRIENDO.

CANON: $ 450

TRATAR:

ESTADO 250. Oficina 1

PASTO

ALFALFA

TREBOL Y PAJA

PRODUCTOS

LENTEJAS, FREJOLES
AFRECHO, BALLICO,
MADERAS de todas clases y
PETIT POIS con y sin truco
COMPRO:
Mariano A. Vásquez Palacios
CONCEPCION, Casilla 474
Cta. Banco "Concepción"

RAULI Y LINGUE

LA REPUBLICA

mach. 1x3 1|2, a $ 0.70 cada una.
BARRACA
Domeyko 2354. — Teléfono 182

VENDEDORA

Joven y activa necesita casa mayorista para la venta en plaza de coches de guaguas y juguetes, como ser velocípedos, autitos, etc.

SUELDO Y COMISION

Presentarse entre 6 y 7|30 P. M

TEATINOS 80

FOOTBALL

LA GRAN REUNION DE AYER EN EL ESTADIO SANTA LAURA

U. DEPORTIVA ESPAÑOLA SE ADJUDICA LA COPA HORTAL HERMANOS, VENCIENDO AL BADMINTON POR TRES TANTOS CONTRA UNO

EL CANTABRIA ATLETICO SE IMPONE SOBRE EL MARRUECOS F. C. Y LOS EQUIPOS DEL GIMNASTICO Y LIVERPOOL IGUILAN POSICIONES A CERO TANTOS

EL DESFILE DE LOS COMPONENTES DE LAS DISTINTAS SECCIONES DE LA UNION DEPORTIVA ESPAÑOLA

Una espléndida reunión deportiva desarrolló en la tarde de ayer en Estadio de Santa Laura, con motivo del interesante programa organizado por la revista "Mundo Español", que en su afán de hacer una efectiva propaganda de nuestro país en el extranjero, se ha resuelto filmar una película para demostrar en pantalla los progresos comerciales, industriales, sociales y deportivos que hemos alcanzado.

A pesar de las dificultades en la movilización, no menos de dos mil quinientas personas se dieron cita en el Estadio de los españoles, destacándose la presencia de numerosas y distinguidas familias y caracterizadas personalidades de la colonia ibérica.

EL PALCO OFICIAL

En la tribuna oficial anotamos la presencia del Encargado de Negocios de España, marqués de Campo rtil; cónsul señor Luis Guillen; vice-cónsul señor Manuel Lueje; canciller de la Legación, señor Lorenzo Serra; señores José, Victoriano y Angel Hortal, distinguidos comerciantes españoles, donantes del hermoso trofeo para la contienda de fondo, etc., etc.

EL PRELIMINAR

Se dió comienzo a la reunión cerca de las 3 de la tarde, con el partido entre los primeros equipos del Cantabria y Marruecos, en competencia de 11 medallas de plata.

El partido, principalmente durante el primer período, tuvo fases de especial interés, destacándose la labor del Cantabria, que a pesar de ser un club nuevo, se reveló como un equipo digno de figurar al lado de los mejores de la capital.

Cuando iban corridos cinco minutos, ya había conseguido dos tantos a su favor, uno colocado por Alvarez y otro por Querzi.

A los 30 minutos, el jugador Domínguez se encargó de marcar el tercer tanto, en forma irreprocha-

A los 35 minutos, un buen avance del quinteto ofensivo del Marruecos finalizó con un tanto, el único que obtuvieron en el partido.

Momentos antes de finalizar el primer período, Alvarez afianzó la victoria del Cantabria, con un nuevo tanto.

En esta forma finalizó la etapa inicial.

Durante todo el segundo tiempo, los contendores desarrollaron una labor pareja, concretándose el Cantabria a mantener su ventaja, sin hacer esfuerzos por aumentar su score. El Marruecos, por su parte, laboró con todo entusiasmo; pero sus esfuerzos resultaron infructuosos ante la espléndida actuación de la defensa del Cantabria, en que descollaron el arquero González y el zaguero Ampuero.

En estas condiciones, llegó el término de la contienda, con el triunfo del Cantabria por cuatro puntos contra uno.

El cuadro vecedor estaba formado así: González, Aliaga, Ampuero, Plaza, Renovales, Mosqueira, Millán Querzi, Domínguez, Alvarez y Mo- s.

El Marruecos, vencedor de la sección Argentina de la Copa Chile, a pesar de haberse expedido con toda corrección, no pudo impedir que cayera batido por un elenco indiscutiblemente superior, el cual, si logra seguir actuando en conjunto, podrá, en temporadas venideras, ocupar un sitio honroso entre los clubs de primera categoría de la capital.

Confirmamos esta apreciación, al nombrar a hombres de la talla de Ampuero, Galleguillos y Domínguez, que ahora integran su elenco, jugadores estos que, defendiendo los colores del Brigada Central y varias veces el seleccionado de la Asociación Santiago, han dado a conocer sus espléndidas condiciones.

El Cantabria — conocido hasta hace poco con el nombre de López Hermanos — tiene, pues, un expectable porvenir en nuestras pistas.

GIMNASTICO v. LIVERPOOL

Terminado el lance anterior, entraron a dirimir supremacías los cuadros de honor de los Clubs Gimnástico y Liverpool, que disputaban por tercera vez la posesión de las medallas donadas por el Borgoño F. C.

Dirigió la brega el árbitro señor Manuel Moreno.

El juego se caracterizó por su persistente movilidad, pero a pesar de todo, llegó su término sin que lograra abrirse la cuenta.

EL DESFILE

Antes de iniciarse la contienda de fondo, se verificó el desfile de los equipos de las distintas actividades deportivas de la Unión Deportiva Española. Fué un hermoso conjunto que llamó especialmente la atención del público.

La columna estaba encabezada por la Brigada de Exploradores España, con su banda y equipo completo. A continuación seguían los equipos adultos e infantiles de football; ciclistas españoles con sus máquinas; delegaciones ciclistas de los clubs Chacabuco y Royal, cerrando la marcha los jugadores españoles de basket-ball.

La larga fila de deportistas desfiló frente a la tribuna oficial en paso de parada, en medio de grandes aplausos de la concurrencia, dispersándose en seguida, para dar comienzo a la contienda por el trofeo Hortal Hermanos.

LA CONTIENDA DE FONDO

Cerca de las 6 de la trade el árbitro señor Segundo Lillo, llamó a los elencos, los que se situaron así:

Badminton (listados)
Cavallone
Veloso, Urrutia
Valencia, Campos, Adriásola
Arancibia, Hurtado, Sepúlveda
Norambuena Guzmán
O
A. Pardo J. Pardo
Mediavilla, Vengoa, Legarreta
Vásquez, Grijalba, Sansón
Vices, Landeta
Lapiedra
U. D. Española (rojos)

El sorteo reglamentario favoreció a los dueños de casa, situándose a favor del sol y del viento.

EL PRIMER PERIODO

Hurtado puso en movimiento el balón a las 6.05 P. M. Inmediatamente Sansón pone en juego a Legarreta y éste a José Pardo. La centrada del puntero es tomada por Mediavilla, alejando Veloso. Nuevamente los españoles se colocan a la ofensiva. Mediavilla envía un gambetazo que pasa bordeando uno de los verticales.

Por intermedio de Guzmán, los listados ejercitan un avance. El centro de éste da margen a que se produzca un serio entrevero frente a la valla de Lapiedra, que salva finalmente Landeta.

Desde este momento comenzó un sistemático ataque de los rojos. Legarreta, el alma de la línea ofensiva española, entrega a José Pardo, jugador que verifica una hermosa centrada que recibe Mediavilla, enviando a boca de jarro un buen tiro que detiene Cavallone con maestría.

Atanasio es ahora el que acomete con grandes bríos, obligando a Veloso a conceder un puntapié esquina.

El lanzamiento es ajustadísimo, provocándose un largo entrevero que aleja Campos.

Un tiro de José Pardo desde larga distancia, por alto, cae directamente en el arco. El arquero alcanza a desviarlo con la punta de los dedos hacia un costado, en los precisos momentos en que se hace presente Mediavilla, el que desde un metro prueba a Caballone, salvando éste un tanto inevitable.

Un foul de Vásquez contra Norambuena lo sirve Valencia con un directo que aleja Vives de un cabezazo.

José Pardo avanza vertiginosamente por su ala. Adriasola se multiplica para alcanzarlo e impide la centrada, concediendo un puntapié esquina que es lanzado en forma precisa por José Pardo. Legarreta, recibe el balón con la cabeza y lo impulsa al goal, pega en la parte interior de uno de los verticales y penetra en la red. Se había abierto la cuenta a los 20 minutos.

Inmediatamente de reiniciada la brega, Atanasio, se encarga de amagar a los badmintinos, burla a varios defensores y envía un directo que detiene Cavallone en forma maestra. De rebote la pelota es tomada por Vengoa, el que se encarga de desviarla hacia el lado de Atanasio. El puntero hace una centrada que aleja el arquero, pero no impide que el balón llegue a los pies de Grijalba, quien envía un rápido arrastrado que encontró la red, dos minutos después del tanto anterior.

La presión de los españoles sigue en su punto. Campos y Veloso son los hombres de la defensa listada.

En una arrancada de Guzmán envía un centro que toma Norambuena, el que prueba a Lapiedra sin resultados.

Después de algunos minutos de juego equilibrado, Guzmán consigue nuevamente poner en jaque a la defensa roja. Envía un shot que Lapiedra desvía hacia el corner, encargándose él mismo de lanzarlo en forma ajustadísima. Legarreta aleja de un oportuno cabezazo.

Instantes después llegó el término de la primera etapa, con la siguiente cuenta:

Españoles: 2 tantos.
Badminton: 0 tanto.

EL SEGUNDO PERIODO

Lo inició Vengoa, a las 7 P. M., caracterizándose los primeros cinco minutos por el persistente ataque de los rojos, los cuales consiguen un nuevo tanto corridos cinco minutos, como consecuencia de un corner que concedió Veloso y Atanasio Pardo. El puntapié esquina fué lanzado en forma ajustadísima, recibiendo Legarreta, quien, mediante preciso cabezazo, encontró la red.

A esta altura cambió la faz de la contienda, pues ésta logró equipararse un largo período y luego después comenzaron a presionar los badmintinos.

Fué así que a los 30 minutos, en una arrancada de Sepúlveda, Lapiedra salió a su encuentro pero sin lograr su objetivo, lo que aprovechó el atacante para anotar el único tanto para sus colores, en circunstancias que la valla estaba desguarnecida.

Después de esta incidencia, los badmintinos continuaron atacando por más de diez minutos. Hubo un momento difícil para el baluarte español en circunstancias que Guzmán servía un corner. El puntapié central fué tan preciso que Lapiedra hubo de incorporarse, alcanzando a salvar el goal con el puño.

Sin otra variante especial llegó el término de la jornada con la victoria de los españoles por tres tantos a uno.

COMENTARIOS DEL PARTIDO

Fué una contienda lucida, por el entusiasmo de que hicieron gala ambos contendores. Su resultado fué justo, pues el dominio del elenco español fué indiscutible.

El Badminton no se presentó bien. Algunos de sus hombres no estaban en buen estado de preparación, aparte de que hubo de recurrir a tres de sus reservas para completar el "once". A pesar de esta circunstancia se defendió bravamente de la acometividad sostenida de sus contendores.

Debemos hacer destacar la labor brillante del guardavallas Cavallone, que salvó a su cuadro de un verdadero descalabro. Veloso y Campos, tuvieron también una labor inmensa.

En la línea delantera, Guzmán y Sepúlveda fueron los mejores hombres.

En cuanto al elenco español, se desempeñó a toda conciencia, contribuyendo cada uno de sus hombres al triunfo obtenido. Si debemos destacar a algunos, sin dilación, mencionaremos a los hermanos Pardo, Legarreta y Mediavilla.

El público hizo honor al espectáculo. Ninguna nota discordante empañó su brillo.

LAS PRUEBAS CICLISTAS

Simultáneamente con la reunión footballística, en el Velódromo del Estadio se desarrollaron algunas pruebas ciclistas, cuyos resultados consignamos a continuación:

3,200 metros, excursionistas.—1.o Aquiles González, U. D. Española; 2.o M. González, del Chacabuco.

Tiempo: 5".

1 200 metros, tercera categoría.—1.o Timoteo Rubio, U. D. E.; 2.o Juan Pérez, Chacabuco; 3.o Efraín Donoso, Chacabuco.

Record de la media hora. — 1.o Equipo Francés Ballet Hermanos; 2.o Equipo español Merchant-Muñiz.

Distancia: 19,200 kilómetros.

20,000 metros, campeones y 1.a categoría.—1.o Gaete, Chacabuco; 2.o Angulo, U. D. E.; 3.o García, Chacabuco.

Tiempo: 23' 4|5"

EL TROFEO HORTAL HERMANOS

Con la victoria de ayer, el cuadro de la Unión Deportiva Española ha obtenido dos puntos en la competencia por este hermoso challenge.

De acuerdo con el Badminton, se ha establecido que quedará en posesión definitiva del premio el equipo que venza primero dos veces.

EL AUDAX ITALIANO SE ADJUDICA LA COPA PRIETO CONCHA

POR TRES GOALS CONTRA UNO VENCE AYER, EN LOS CAMPOS DE SPORTS DE ÑUÑOA, AL GREEN CROSS

Una de las contiendas más interesantes y reñidas por la copa Prieto Concha de la Liga Metropolitana, se realizó en la tarde de ayer en los Campos de Sports de Ñuñoa, entre los primeros conjuntos del Audax Italiano y Green Cross, cuadros que habían llegado a la final en igualdad de posiciones.

Atendiendo a la importancia de este lance, un numeroso público, que no bajaba de dos mil personas, entre las que divisamos a distinguidas damas de la alta sociedad, se situó en las diversas aposentadurías del estadio, a fin de no perder detalle del interesante encuentro.

EL PRELIMINAR

Para darle toda la importancia que requería esta reunión, se concertó un match entre el segundo cuadro del Audax y primero del Lautaro Atlético, conjunto éste que había vencido a los italianos en la competencia oficial y posteriormente habían quedado en empate en dos ocasiones, por lo que esta ve dirimirían supremacías por once valiosas medallas de plata.

La brega, desde su iniciación, tuvo fases de interés, imponiéndose el elenco italiano durante la mayor parte de ambos períodos, finalizando con el triunfo de éstos por tres tantos contra cero. Los goals fueron colocados por Macchiavello uno y dos por Brussadelli.

EL ENCUENTRO DE FONDO

Minutos antes de las 5 P. M., el director de cancha llamó a los capitanes a fin de elegir, entre los asistentes, al árbitro que tendría a su cargo la dirección de la brega, ya que el titular señor Jiménez no hacía acto de presencia, encomendándose esta misión al árbitro oficial, señor Francisco Troncoso.

Previos los trámites de estilo, los equipos tomaron la siguiente colocación, estando los italianos con el fuerte viento a su favor y el sol a las espaldas:

Audax Italiano (verdes).
Fantinatti
U. Anglada (cap.), D. Frutero
F. Corte, J. Rossetti, C. Frutero
Roatti, G. Yacoponi, Lavín
Bertone Sola
O
Pérez Marín
Vicuña, Urzúa, Aguayo
Mardones, Huneeus Larraín
Del Solar, Goycolea
Ferrer
Green Cross (blancos)

Correspondió mover el balón a los blancos, llevando un avance que finalizó Anglada, el que entregó a Rossetti, para éste poner en juego a Lavín el que tras una breve corrida, fué despojado de la pelota por Goycolea, enviando éste desviado.

Después de este primer intento de ataque a la ciudadela de los blancos, los ágiles italianos se situaron francamente a la ofensiva, caracterizándose los frecuentes tiros de larga distancia de Lavín y Yacoponi, que no resultaban, a pesar de su violencia, por la encomiable labor de Ferrer, quien, desarrolló un juego espléndido.

Los aislados avances que de vez en cuando verificaban los blacos, tenían su origen en el ala izquierda, dondo Pérez se tramaba en franca lucha con Corte, triunfando generalmente este último, debido a su excelente escuela y malicia.

El exceso de combinaciones dentro del área de peligro por los delanteros italianos, dió márgen a sus defensores para desarrollar una labor eficaz y provechosa ya que los repetidos tiros de Lavín, Yacoponi, Bertone y Sola, eran rechazados con absoluta seguridad, especialmente por Ferrer.

A pesar de todo el empeño puesto por los contendores, el score se mantuvo inalterable en el primer período terminando a cero tanto.

LA SEGUNDA ETAPA

Teniendo los del Audax el sol y fuerte viento en contra dió motivo al público para conjeturar sobre el posible cambio de suerte para uno de los contendores, ya que se habían mostrado agresivas las líneas de ágiles de los dos cuadros.

Con estas ventajas a favor, los blancos arremetieron con grandes ímpetus, correspondiéndole a Pérez llevar la ofensiva, paro los zagueros italianos, especialmente Anglada, no dieron tregua un sólo instante a su inteligencia para contrarrestar las peligrosas acometidas.

Pérez y Urzúa en la línea de ataque y Prieto con Goycolea en la zaga, apoyaban decididamente estos ataques, en que se ponía a prueba la resistencia y preparación de Corte, Rossetti, Anglada, los Frutero, y Fantinatti, logrando salir airosos éstos después de ímproba labor.

EL PRIMER TANTO DE LA TARDE

Descongestionada un tanto la ciudadela verde, Anglada se corre breve trecho para entregar a Lavín el que viendo colocado a Yaco, se desprende de la pelota para que éste inicie uno de sus peligrosos avances, pero se ve interceptado por Huneeus, por lo que opta a realizar una eentrada que recibe Roatti jugador que con toda rapidez se cerre en demanda de la valla defendida por Ferrer.

A pocos metros de la ciudad, le sale al paso del Solar, estorbándolo de su libre acción, pero cae en los momentos que Ferrer, al ver el peligro sale de su valla, pero fracasa en su intento por lo que la pelota sigue su trayecto hasta el fondo de la red, y produciéndose, en esta forma el primer goal a favor de los italianos.

Grandes aclamaciones saludan la apertura de la cuenta, pués se vé que con esta ventaja, el Audax lleva sobradas probabilidades para obtener la victora, la que, efectivamente afianza pocos minutos después, por intermedio de Yacoponi.

En esta situación, los blancos reaccionan en forma que dan un trabajo abrumador a la zaga verde, pero esta se defiende ardientemente, sin permitir que su cuidadela se vea abatida.

Una buena corrida entre Aguayo, Urzúa y Vicuña, termina en las manos de Fantinatti, quién se vé obligado a conceder un corner, que servido por Pérez sale desviado.

A continuación, Frutero concede dos corner seguidos que ponen en peligro los colores verdes pero este mismo jugador con Cortes, desvían el juego hácia el centro de la cancha.

EL SEGUNDO GOAL DE LOS VERDES

A raíz de una escapada de Bertone, éste centra por elevación des de la línea del goal, recibiendo Lavín el que enfila un fuerte tiro que rechaza debilmente Goycolea, lo que es aprovechado por Yacoponi, el que esquiva, la intervención de Solar y con violento tiro esquivado matemáticamente dirigido, se ancta el segundo tanto para su club.

La defensa blanca que se ha demostrado un poco desorientada por la rapidé: de las combinaciones de los delanteros verdes y el empuje que éstos llevan en sus avances, y especialmente por encontrarse Ferrer resentido de una pierna, hace que la ofensiva se intensifique de manera que se espera de un momento a otro la obtención de un nuevo tanto.

EL AUDAX AFIANZA SU VICTORIA

Efectivamente, en esta situación la zaga blanca, los ájiles verdes se adueñan del campo enemigo, y se suceden varios tiros violentos que pasan alto o son rechazados por el guardavallas, pero no obstante esta magnífica defensa, los tres centrales italianos, y los dos punteros se empeñan animosamente para aumentar Ferrer que se introduzca en la poni, mediante y puntazo arrastrado y sorpresivo, que no puede evitar Frrer que se introduzca en la red.

FRANCO DOMINIO DE LOS ITALIANOS

Ya perdida toda esperanza de inclinar la balanza a su favor, los blancos se defienden con todo ardor de las acometividades de los delanteros enemigos, sobresaliendo Goycolea, Larraín y del Solar, pero no pueden evitar que los centrales contrarios tengan en actividad a Ferrer.

EL UNICO TANTO DE LOS BLANCOS

Faltan pocos minutos para que el lance se termine. Pérez con todo interés espera una ocasión que Corte no le proporciona puesto que no lo deja trabajar con holgura, para realizar una intentona que venga a aminorar la desventaja.

Este deseo no tarda en verlo cumplido. Recibe muy bien la pelota de Larraín y sorprendiendo a Corte, se desliza con velocidad por su línea y al llegar a la altura de la línea de zagueros, la envía por elevación, la que recibe Urzúa y de boleo vence a Fantinatti, con un tiro esquivado, a pocos metros de la valla.

Cómo si este tanto les diera nuevas energías, los delanteros blancos quieren repetir la hazaña, pero sé encuentran con la defensa que les desbarata las intentonas, dando labor a sus ágiles los que realizan un avance que termina con tiro de Lavín al mismo tiempo que suena el pitazo que dá término al partido con la victoria del Audax Italiano, por tres goals contra uno.

LO QUE FUE EL PARTIDO

Después de las hermosas jornadas que estos clubs desarrollaron en la competencia de la Liga Metropolitana, durante la presente temporada y el prestigio de que gozan en nuestras esferas deportivas, era de esperarse que el lance decisivo tendría todos los caracteres de un acontecimiento.

Efectivamente resultó así. La brega, desde sus comienzos adquirió carácteres de gran movilidad y ciencia de parte de los contendores. A la rapidéz de los ágiles, se antepuso la labor lenta pero firme de las zagas.

Individualmente lograron destacarse Pérez, Urzúa, Lavín, Lerrafu, los hermanos Frutero, Anglada Corte, del Solar Rossetti, éste último uno de los mejores medios zagueros que han pisado nuestras canchas; Yacoponi y Ferrer.

La defección de éste último en el segundo período se atribuye a la grave lesión que recibió al finalizar la primera etapa, de parte de Lavín, a levitar que éste le marcara un tanto.

En general todos trabajaron con mucho entusiasmo y decisión.

Con este resultado, el club italiano se coloca entre los mejores que pisan nuestros fields por su organización, disciplina y enorme entusiasmo de sus componentes.

El próximo Domingo deberá medirse con el 1.o de Mayo, vencedor de la serie pasada, lance que, estamos ciertos, será un acontecimiento de fin de temporada.

ATLETISMO

LA CARRERA DE ASCENSION AL SAN CRISTOBAL

SE VERIFICO AYER, VENCIENDO EN LA JORNADA CARLOS ASTORGA, DEL CENTRO DEPORTIVO ATLANTIDA. — SEGUNDO SE CLASIFICO CARLOS ROMERO Y TERCERO MANUEL MADRID, DEL FLAMENGO

Un interesante desarrollo obtuvo ayer la jornada pedestre, Ascensión al Cerro San Cristóbal que había organizado el Centro Deportivo Flamengo, de los registros de la Asociación Atlética de Santiago.

A las 8 A. M. se habían reunido en el punto de partida, cancha de la Escuela de Medicina, 18 competidores que representaban los colores de los Clubs Flamengo, Atlántida, El Globo y Deportivo Ferroviario.

SE INICIA LA PRUEBA

A las 8.10 minutos el jurado dió la orden de partida con el handicap que indicamos en nuestra edición de ayer. Entre los participantes anotamos la presencia de los siguientes atletas: Manuel Madrid, Manuel Gómez, Luis Herrera, José Garrido, José Gómez, Guillermo Núñez, Carlos y A. Astudillo, por el Flamengo; Carlos Astorga, Custodio Poblete, por el Atlántida; Luis Celis, Octavio Gómez y Oscar Baeza, por El Globo; Oscar Milla, del Ferroviario, y Alvaro Peñaloza, en representación de los atletas porteños.

El desarrollo de la carrera llamó justamente la atención del numeroso público que a lo largo del recorrido presenció las diversas fases de la jornada, más que por la calidad de los competidores, por el tiempo marcado, porque poco después de largada se entabló entre los participantes una reñida lucha.

A los 1,000 metros Madrid con su clásico estilo dirige el lote, seguido de de sus compañeros de Clubs, Núñez y Gómez, siguiéndoles Astorga y Celis y el resto de los corredores, posición que mantuvieron hasta la altura de la Avenida Recoleta, cerca de Mapocho, en donde Romero pasa a presidir el conjunto, siguiéndolo Astorga, Madrid, Núñez, Gómez y Peñaloza. En el control del Cerro San Cristóbal los corredores Romero conserva su posición, muy de cerca lo siguen Núñez, Gómez, Astorga, Madrid, Celis, Peñaloza y los otros competidores. El descenso se hizo sin variar esta situación.

1,500 metros antes de llegar al final del recorrido encabezaba el lote el joven representante del Centro Sportivo Atlántida, Carlos Astorga; junto a él siguen Carlos Romero y Manuel Madrid, posiciones que conservan hasta el final de la prueba en medio de los aplausos de los numerosos deportistas que se habían reunido en la cancha de la Escuela de Medicina para presenciar el final de esta hermosa competencia.

EL RESULTADO OFICIAL

Reunidos los señores Justo Castro, Vicente Pizarro, Luis Pezoa G., Carlos Gorigoytía y Armando Venegas, miembros del jurado fijaron oficialmente el siguiente roden de llegada: 1.o Carlos Astorga, Centro Atlántida, con 1 minutos de handicap. Empleó en el recorrido 59'58 1|5". 2.o Carlos Romero, del Flamengo; 3.o Manuel Madrid, del Flamengo. Tiempo, 58' 1|5". 4.o Guillermo Núñez, Flamengo; 5.o José Gómez, Flamengo; 6.o Luis Celis, El Globo.

LOS ESTIMULOS A LOS VENCEDORES

Momentos después de haberse puesto término a la competencia, los socios deportistas se reunieron en uno de los chalets de la cancha para proceder al reparto de los premios a los atletas vencedores.

En esta oportunidad habló el señor Vicente Pizarro, elogiando el espíritu deportivo de todos los concursantes que habían puesto término a la jornada en perfecto estado. Agradeció el concurso especial de "La Nación", que en forma tan generosa había contribuido al éxito de esta reunión y estímulo a todos los jóvenes para que prosiguieran cultivando los diferentes deportes.

En el momento de entregarse a cada competidor su premio, eran objeto de especiales demostraciones de afecto.

UNA MANIFESTACION

Se puso término a este acto deportivo con un almuerzo que fué servido en el Restaurant San Martín y al cual asistieron los ganadores, el Directorio del Flamengo, los miembros honorarios y representantes de los clubs Atlántida, Ferroviario y El Globo.

Fué un acto simpático que dió ocasión para demostrar la franca unión que existe entre los elementos de estos clubs

Aplaudiendo la labor del Centro Deportivo Flamengo habló el director honorario señor Luis Pezoa; los señores Armando Venegas U. y otros oradores.

Todos los representantes de las instituciones allí presentes tuvieron frases de especial elogio para "La Nación" que desde su fundación viene con incansable afán fomentando el progreso de la cultura física en todo el país.

Finalmente, por medio de los asistentes habló un representante de nuestro diario para agradecer el homenaje que se había tributado a "La Nación", ofreciendo como hasta ahora la cooperación de esta Empresa a todas las instituciones deportivas de la capital y provincias.

EL VENCEDOR DE LA PRUEBA DE AYER

Carlos Astorga, el vencedor de ayer, merece un estímulo especial, pues por segunda vez se adjudica los honores de la victoria en una prueba de importancia. Debemos recordar que hace poco, cuando se realizó la travesía de Santiago, Astorga se clasificó segundo en esta prueba, en la cual, como se recordará, venció Manuel Plaza.

Estamos ciertos que continuando con perseverancia en esta clase de lides, podrá en la próxima temporada realizar un brillante papel.

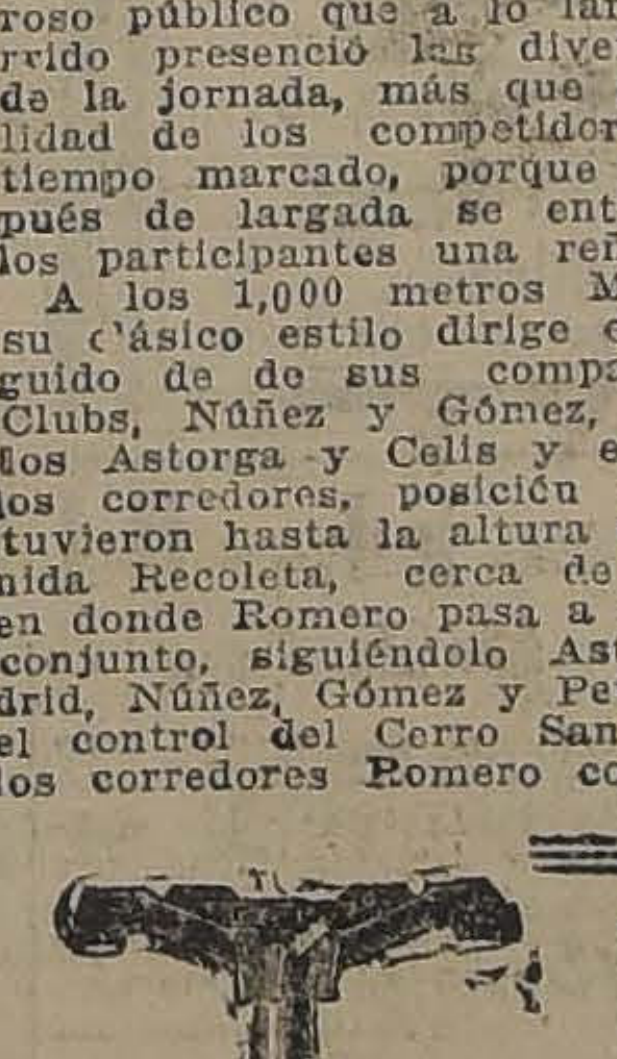

Llaves y Válvulas
PARA VAPOR
en todas clases y dimensiones, Ofrece:
FUNDICION LIBERTAD
35 -- Libertad - 53

EL DEPORTIVO AMERICA CLAUSURA AYER SU TEMPORADA

EL CIRCUITO RECOLETA--INDEPENDENCIA SE LO ADJUDICA EL ATLETA PEDRO ITURRIETA

Con el circuito a los barrios Recoleta e Independencia clausuró ayer su temporada pedestre este club, de los registros de la Federación Atlética. El desarrollo de la prueba fué por demás interesante, notándose buen estado de entrenamiento de todos los concursantes.

El vencedor de la prueba fué el señor Pedro Iturrieta en el tiempo de 29'20". Con este resultado se clasifica como campeón del Club para la presente temporada el señor Juan Ramón Torres, obteniendo el mayor número de puntos entre sus compañeros, y haciéndose acreedor al estímulo donado por la institución a que pertenece. El orden de llegada fué como sigue:

1.o Pedro Iturrieta, 2.o Ramón Espinoza, 3.o Luis Riveros, 4.o Ramón Torres, 5.o Luis Ovalle, 6.o Guillermo Tapia, 7.o Francisco Molina, 8.o Rolando Cubillos, 9.o Efraín Silva, 10.o Carlos Molina, 11.o Juan Molina.

Los premios se repartirán el Jueves próximo en la recepción que se hará al nuevo Directorio en la quinta situada en calle Salto 1417.

El ganador de esta misma carrera el año pasado fué Pedro Arancibia, empleando en el recorrido 40 minutos, lo que demuestra la bondad y el violento tren de carrera con que el ganador de la prueba de ayer se impuso sobre los demás competidores.

EXCURSIONISMO

Cuerpo Santiago

Esta institución celebrará la Pascua con su trascedental fiesta de noche Buena.

Entre los socios hay mucho entusiasmo por participar en esta reunión que, como en años anteriores, resultará muy agradable.

La comisión de bienestar recibe las adhesiones para esta fiesta.

NATACION

El torneo de natación

En la mañana de ayer debió verificarse en la piscina del Estadio Policial la reunión con que la Sección Santiago de la Asociación de Natación y Water Polo de Chile daba comienzo a la temporada de verano. A causa de la falta de movilización este torneo fué suspendido.

En la reunión que el Directorio de la Sección Santiago celebrará esta noche fijará nueva fecha para este festival.

Farmacéutico
titulado y con práctica necesito para Valparaíso.
Escribir a
CASILLA 1228
en Santiago, indicando pretenciones y referencias.

LA REUNION CAMPESTRE DEL CENTRO DEPORTIVO LUIS SANTA MARIA

EL HOMENAJE A "LA NACION" Y "LOS TIEMPOS" SE VERIFICO AYER CON ESPECIAL EXITO

En la tarde de ayer se verificó en la Quinta de Recreo "Los Aromos", la manifestación con que el directorio del Centro Deportes Luis Santa María clausuró su temporada deportiva.

Además, esta manifestación se hizo extensiva a "La Nación" y "Los Tiempos" para expresar los agradecimientos a las redacciones deportivas de los órganos de esta empresa, en pro de la difusión de los deportes y de la cooperación a la institución organizadora.

A la hora indicada para iniciar la fiesta, llegaban al sitio de la reunión los miembros del directorio acompañados de sus familias, y luego después se daba comienzo al programa elaborado que fué del agrado de los concurrentes.

A las 5 de la tarde, poco más o menos, tomaron colocación alrededor de una bien servida mesa los numerosos concurrentes, ocupando los puestos de honor el presidente del Centro y los representantes de "La Nación" y "Los Tiempos".

Los instantes transcurrieron en medio de una animada charla. En el momento oportuno, el presidente, señor Alberto Tarvez, hizo uso de la palabra para agradecer la presencia de los representantes de nuestra empresa y hacerles presente los agradecimientos por la forma en que siempre habían sido acogidas las publicaciones de ese Centro con lo cual se había conseguido colocarlo en el buen pié de progreso que en la actualidad ha llegado a obtener.

Expresó también que parte importante de este progreso se debía a la eficaz ayuda que en todo momento le habían prestado los señores Elías Córdova y Felipe La Fuente que nunca habían escatimado su cooperación decidida y entusiasta.

El discurso del señor Tarvez fué muy aplaudido.

Uno de nuestros representantes agradeció la manifestación de que era objeto la empresa y expresó la satisfacción de esta redacción al ver reconocidos los constantes esfuerzos que desarrollaba para servir a la causa deportiva.

Terminadas las once se siguió un animado baile al cual se le puso término en las últimas horas de la tarde.

En suma, fué ésta una simpática reunión que dejará imborrables recuerdos entre los asistentes.

Por nuestra parte, agradecemos las expresiones cariñosas para esta redacción que en el transcurso de la fiesta se hicieron, y las atenciones de que fueron objeto nuestros representantes.

La jira deportiva del Instituto de Educación Física

Ayer recibimos el siguiente telegrama:

CHILLAN, 21.—Ante numerosa concurrencia se realizó hoy el encuentro entre el equipo del Instituto de Educación Física de Santiago, y el Liceo F. C., de esta ciudad, en competencia del trofeo "La Nación".

El desarrollo del match interesó a los asistentes, que prodigaron buenos aplausos a los contendores.

El resultado final fué favorable al cuadro santiaguino, por 3 tantos contra uno.

Mañana seguirá a Temuco el elenco visitante.

El corresponsal.

Manifestación a un deportista

Mañana Martes, los compañeros y amigos del entusiasta deportista, socio del Internado F. C., señor Hugo Vicuña, le ofrecerán una manifestación con motivo de haber recibido su título de Licenciado en Medicina.

La fiesta consistirá en una comida que seservirá en el chalet del Estadio de la Asociación Sportiva El Llano, local cedido galantemetne por esta colectividad.

Unión Ciclista de la Provincia de Santiago

La Junta General de esta entidad está citada para hoy a las 9 P. M. en la Casa de los Ciclistas, con el objeto de resolver diversos asuntos de interés para la buena marcha de la colectividad.

AGRADECIMIENTOS. — La familia Jorquera C. nos ha pedido hacer presente sus agradecimientos a los socios del Guacolda F. C. y relaciones sociales, que acompañaron hasta su última morada los restos de su deudo el señor Luis H. Jorquera C., fallecido recientemente.

Los excursionistas Flores y Larraín

Ayer hemos recibido desde Caracoles el siguiente telegrama de éstos excursionistas que van en viaje a Río Janeiro:

CARACOLES Diciembre 21.—Después de múltiples agasajos en Los Andes y pueblos vecinos hoy llegaron a esta.

Al dejar querido Chile enviamos "La Nación" y por su intermedio a deportistas en general, afectuosos saludos.

—Flores y Larraín.

ASOCIACION DE FOOT-BALL DE SANTIAGO

Conforme al acuerdo adoptado por esta colectividad, en la sesión celebrada el Viernes último, el Consejo se reunirá extraordinariamente hoy en el local de la Secretaría, Huérfanos 1062. La citación es en primera hora a las 8.45 P. M. y en segunda a las 9.15 P. M.

La tabla a que habrá de ceñirse, es la siguiente:

1.o Pronunciamiento sobre la actuación de un director; 2.o Resolución sobre la nota presentada por el Carioca F. C.; 3.o Actitud de algunos señores delegados; 4.o Reformas reglamentarias; 5.o Facilidades para los delegados en las sesiones de Directorio, y 6.o Observaciones al margen del fallo del Consejo sobre el lance Marruecos v. Everton.

En la Casa de los Ciclistas

La Unión Ciclista de Chile, deseoso de que con ocasión de las festividades de Navidad, se reunan en el Hogar de los Ciclistas, todos sus afiliados, y familias, prepara para la noche del 24 una interesante reunión social, que por la actividad de los organizadores alcanzará sin duda, alguna, un franco éxito. Las adhesiones se reciben en Arturo Prat 514, todas las noches.

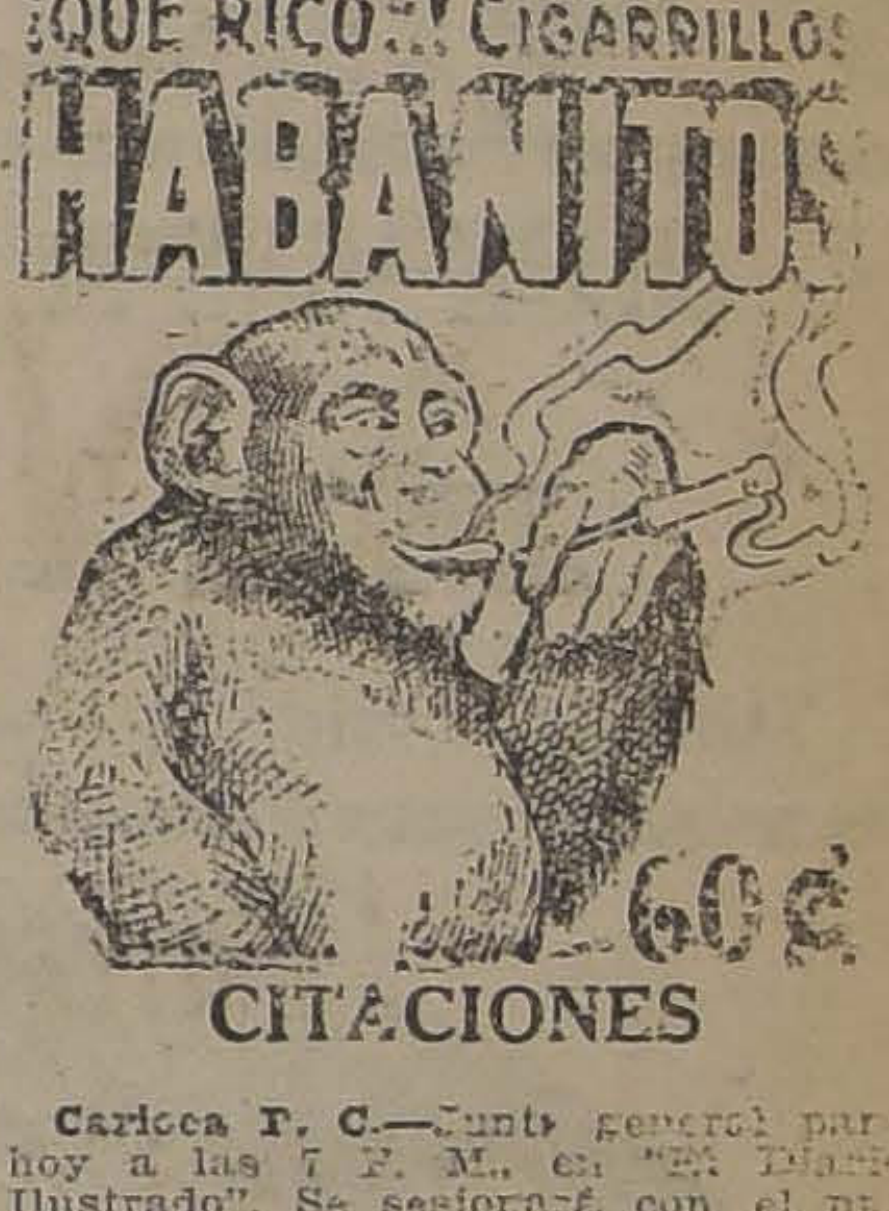

CITACIONES

Carioca F. C.—Junta general para hoy a las 7 P. M., en "El Diario Ilustrado". Se sesionará con el n

CICLISMO

EL TORNEO DEL CLUB CICLISTA CENTENARIO

LA REUNION DEL VELODROMO DE SAN PABLO SE VERIFICO CON ESPECIAL BRILLO

En el Velódromo de San Pablo se verificaron ayer tarde las carreras que había organizado el Club Ciclista Centenario.

Aún cuando la ciudad careció de tranvías y otros medios de locomoción, un público numeroso presenció el desarrollo del interesante programa, aplaudiendo a los vencedores en cada prueba.

Los ciclistas de los diferentes clubs, que hicieron acto de presencia, en este torneo, se presentaron al field en buen estado de entrenamiento, y cada carrera tuvo fases de especial interés.

RESULTADOS GENERALES

Consignamos a continuación los resultados generales de la reunión:

1,000 metros.— 2.a Categoría.—
Serie de tres corredores
1.o Gustavo Soto, Club Ciclista Centenario.
2.o Camilo Bermejo, Arco Iris.
Tiempo: 1' 41" 3|5.

2,000 metros. 3.a Categoría
1.o José Miño, Arco Iris.
2.o Eduardo Morales, Centenario.
3.o Marcos Ayala, Chile.
Tiempo: 3, 33".

6,000 metros. Campeones y 1.a Categoría
1.o Agusto Saavedra, Centenario.
2.o Luis Nebot, Arco Iris.
3.o Eduardo Jara, Arco Iris.
Tiempo: 13' 41 1|5.

8,000 metros.— 2a Categoría
1.o Hipólito Lavanderos, Centenario.
2.o Camilo Bermejo, Arco Iris.
Pasadas: Antonio Cardona, Arco Iris.
Tiempo: 13, 41 1|5".

4,000 metros.— 3.a Categoría
1.o Eduardo Decensler, Chile.
2.o Eduardo Morales, Centenario.
Pasadas: José Miño, Arco Iris.
Tiempo: 8' 49 4|5".

6,000 metros Persecusión.— Equipor de cuatro corredores 1.a y 2.a Categoría
1.o Equipo del Arco Iris, formado por Juan Estay, José Gamboa, Antonio Cardona y Camilo Bermejo.
2.o Conjunto del Centenario a cargo - Agusto Saavedra, Gustavo Soto, Hipólito Lavanderos y Eduardo Venegas.
Tiempo: 10' 12 3|5.

3,600 metros Excursionistas
1.o Oscar Quinteros, Centenario.
2.o Onofre González, Arco Iris.
3.o Julio Uribe, Centenario.
Tiempo: 7' 56 2|5".

25,200 metros entrenados por motos
1.o Equipo Alejandro Vidal-Francisco del Valle.
2.o Luis Nebot-H. Wilson.
Tiempo: 35' 21 3|5".

BASKET-BALL

EL INTER CLUB NESTARES v. JORGE MATTE G.

SE VERIFICO AYER EN VALPARAISO, VENCIENDO EL NESTARES

En la mañana de ayer se verificó en la nueva cancha de basket-ball situada en Avenida Argentina, en Valparaíso, el lance de inter club entre el Nestares del vecino puerto y el Cuerpo Jorge Matte de esta capital.

A la hora anunciada un público superior a 2,000 personas se reunió en la cancha para presenciar el interesante partido.

Se inició la contienda con extraordinaria actividad por parte de ambos elencos; los jugadores efectúan hermosas combinaciones que el público aplaude con entusiasmo, notándose en todos los elementos el deseo de obtener ventajas para sus colores. Sin embargo el Nestares con más práctica en estas lides, logra al final de la contienda imponerse por 27 puntos contra 16 de su caballeroso adversario.

Sobresalieron por parte del Nestares, Alejandro Rodríguez, capitán y Oscar Aguayo y por el Jorge Matte, Humberto Collarte y Max Maurin.

El Club Nestares ofreció a medio día una simpática manifestación al conjunto metropolitano, que se verificó en el Hotel Liguria. Agradeció este acto el presidente del Cuerpo Jorge Matte señor Carlos Valdivieso que en elocuentes términos se refirió a la importancia que tiene para la fraternidad de la juventud estos lances entre instituciones afines.

De común acuerdo se resolvió verificar la segunda partida el 14 de Febrero próximo en esta capital.

LA SEMI-FINAL POR EL TROFEO NELSON.—Ayer se verificó en la cancha de la Alameda la semifinal por este campeonato, entre los equipos del Rayo Sporting Club y Nelson, encuentro presenciado por un numeroso público.

En el primer tiempo dominó ampliamente el equipo del Rayo, gracias a sus excelentes combinaciones.

En el segundo período, los jugadores del Nelson se desempeñaron en tal forma que llegaron a igualar posiciones a sus adversarios, pero finalmente tuvieron que inclinarse ante la ciencia y rapidez de sus rivales, triunfando los representantes del Rayo Sporting Club por 13 puntos a 6.

El Domingo 28 jugarán la final el Deportivo Brasil contra el Rayo Sporting Club, partida que seguramente será una de las mejores que se presenciará en esta capital.

El preliminar estará a cargo de los segundos equipos de los Clubs Deportivo Brasil y Nelson.

Te Kandeggma da premios.

MADRES! Los Niños débiles deben tomar

RECALCINE

El más poderoso de los Tónicos -::- **Se vende en todas las Boticas**

Recomendado por Profesores y Médicos Eminentes -:- **Exclusividad de NICOLAS WEINSTEIN R.**

LAS CARRERAS DE LA TARDE DE AYER EN EL CLUB HIPICO

HALAGÜEÑO TRIUNFO EN EL CLASICO "AGUSTIN R. EDWARDS", MARCANDO EL BUEN TIEMPO DE 2.30 2|5 PARA LOS 2,400 METROS

Marly abandona la categoría de perdedores. — Relación y resultados generales de las diversas pruebas

El público numeroso de costumbre, concurrió a presenciar la reunión de ayer en nuestro principal hipódromo.

El programa resultó apenas discreto, pues a última hora se produjeron numerosísimos retiros, que dejaron algunas pruebas bastante desiertas, al extremo de presentarse a disputar la penúltima sólo dos rivales.

El clásico, base de la reunión era el Agustín R. Edwards, prueba única de la tarde que fué cumplida por todos los rivales que habían ratificado su inscripción.

La opinión, desde un principio, se inclinó a favor de Almodovar, que por su performance en La Copa, se destacaba ayer como una carta de primer orden. Fuertemente sostenidos en las apuestas, fueron también la pareja del Stud Limited y Risa Loca.

Después de todos los preliminares de estilo, se dirigió el loto al punto de partida, la que no tardó en venir. El lote largó en inmejorables condiciones, siendo Chevrolet el encargado de señalar el camino durante los primeros 200 metros, pasando a ocupar este puesto Bricole, cuando cruzaron por primera vez el disco. Enfilada la recta opuesta ya los competidores habían definido bien sus posiciones. Bricole que hacía la carrera a su compañera de corral Halagüeña, resueltamente al frente, comandaba el pelotón con 3 cuerpos de ventaja sobre Chevrolet mientras a igual distancia Jaramago corría en tercer término, delante de Halagüeña. Muy cerca de la pupila del Limited, Risa Loca, junto con Lacierva ocupaban el quinto lugar. Joy Bird cerraba el paso, precedido por Almodovar. A un tren muy violento eran cubiertos los primeros 800 metros, y ya cuando se aprestaban a jirar el codo de los 1,100 metros, el grupo se había hecho compacto: Halagüeña y Lacierva habían avanzado al tercer lugar, en tanto que Metternich, quedaba en cuarto término; ya en los 900 metros, Jaramago apuró y se colocó a los flancos de Bricole. Jirado el último codo, la leader se mantuvo al frente hasta las populares. Allí Chevrolet, que había sido levantado en la curva fué sacado a media cancha y lanzado en un rush, que le valió para dominar a Bricole y pasar al frente con facilidad. En ese mismo instante, Halagüeña, que había venido corriendo a la expectativa, cayó sobre Chevrolet, que cincuenta metros para el disco parecía ser el ganador, y descontando la hija de Old Boy el terreno con toda seguridad, emparejó posiciones con Chevrolet, para dominarlo en seguida y aventajarlo en el disco por 3|4 de cuerpo. Jaramago conservó el tercer lugar, delante de Risa Loca.

Los 2,400 metros fueron cubiertos en el espléndido tiempo de 2.30 2|5.

La reunión se inició con el Premio Usurera, el que se presentaron a disputarlo sólo cuatro competidores, imponiéndose Weyler sobre el favorito Hircanie.

Ordenada la salida, Capitolio se destacó al frente, seguido de Hyrcanie, Weyler y Yumbel. El leader no logró desprenderse más de dos cuerpos de sus perseguidores, los que en la recta de los 1,100 metros se agruparon en un solo lote. Girado el codo final, Hyrcanie y Weyler cayeron sobre el leader, el que se entregó sin ofrecer mayor resistencia, quedando la carrera en los tramos finales circunscrita a ambos animales, que en ruda lucha se vinieron en demanda del disco, sorprendiéndolos, cuando Weyler había logrado una cabeza de ventaja sobre Hyrcanie. El tercer lugar a 5 cuerpos lo conservó Capitolio, delante de Yumbel.

Tiempo: 1.32 2|5.

A continuación vino la prueba destinada a tres años perdedores, logrando por fin Marly, obtener su primera victoria, batiendo estrechamente a Garete.

En sólo regulares condiciones fué dada la señal, pues Kepí y Garete largaron muy desmejorados. Palisandra fué la primera en lucir sus colores al frente, siendo inmediatamente sustituída por Zona Seca que tomó resueltamente la dirección del camino, seguida de Evohé, Straw, Marly, Honninton y Garete, cerrando el paso, último lejos, Kepí.

Sin más variantes que el paso de Straw y Marly al tercer lugar, apareció el pelotón en la recta final, en donde desapareció la puntera apareciendo al frente Evohé, acediado de cerca por Marly y Honninton. No tardó Marly en encontrar paso, y frente a las galerías, corría ya al frente mientras surgía Garete en un rápido rush, que el pupilo de Daniel Sandoval pudo detener, precediéndolo en la raya por un pescuezo. Tercero a 2 cuerpos fué Evohé. Cuarto Honninton.

Tiempo: 1.26.

Madame Bovary que venía de triunfar en la mañana en el Chile, se adjudicó el segundo triunfo del día, al imponerse en el handicap de velocidad que ocupaba el tercer lugar en el programa.

Después de larga espera, vino la señal, destacándose Fiero inmediatamente al frente, seguido muy de cerca por César Borgia, Banderolo, Madame Bovary, Clac y Shoking, con Otumba en la última línea.

El leader conservó sus energías hasta enfrentar las galerías, en donde Clac le dió alcance, al mismo tiempo que surgía a media cancha Madame Bovary y en los tramos finales hacía suyo el triunfo para preceder en la raya por 1 1|2 cuerpo a Clac, el que a su vez aventajó por un pescuezo a Bellorita. Cuarto Fiero. Quinto César Borgia. Ultimos Eclicse y Fiolidina.

Tiempo: 1.7 1|5.

A un emocionante final dió lugar el Premio Umbría, prueba sobre 1,600 metros, reservada a tres años ganadores, adjudicándose el triunfo en ella Almoneda por media cabeza sobre Jalea.

Straggler se cortó al frente no tardando en poner tres cuerpos en claro sobre Torreón, que se situó en segundo lugar, quedando al fondo apareadas Almoneda y Jalea. A la altura del poste de los 900 metros las distancias se acortaron y Torreón pasó a hacer compañía al leader en el puesto de avanzada. En la curva el pupilo del Stud Los Andes perdió terreno en tanto que Straggler arrimado a la empalizada, apareció en la recta dueño sólo del lugar de preferencia. Ya frente a las galerías, el puntero vió sus posiciones amagadas por el avance de Almoneda, la que después de sostenida lucha lo dominó, en tanto que Jalea atropellaba por fuera y emparejaba posiciones con la pensionista del Ossyris. La lucha en los tramos finales fué de alto interés y las dos potrancas en un emocionante tête a tête, se empeñaron en lucha por el puesto de honor, logrando Almoneda conservar en la raya media cabeza de ventaja sobre su rival. Tercero, a 2 cuerpos, Straggler. Cuarto Torreón.

Tiempo: 1.39.

Fácilmente se impuso Azpeitía, en el handicap de velocidad de la quinta carrera.

Libre el campo, Monza y General Prim aparecieron en los puestos de avanzada, escalonándose más atrás Villapín, Doddy y Bandazo. A los pocos metros corridos Villapín pasó al frente para aparecer en la recta comandando el pelotón. Ya en el derecho Monza y Doddy emparejaron posiciones con el leader, lucha a la que luego entraron a alternar General Prim y Azpeitía. Frente a las tribunas de segunda, Azpeitía se desprendió del grupo y se vino fácil victorioso en demanda del disco, el que cruzó con cuatro cuerpos de ventaja sobre Bandazo. Tercero Doddy a 1 1|2 cuerpo. Cuarto General Prim.

Tiempo: 1.5 3|5.

A continuación del clásico vino el Premio Universo, condicional sobre 1,400 metros, prueba que quedó reducida a un match entre Canción y Gondolero, imponiéndose como era lógico, la hija de El Tango, en un cánter sobre su único adversario, al que precedió en el disco por 3|4 de cuerpo.

Finalizó la reunión con el Premio Uruguay, handicap sobre 1,600 metros, que fué ganado fácilmente por Matorral.

Matango, después de dar dos veces por tierra con su jinete y de cortar otras tantas las huinchas, después de dada la partida pasó a señalar el camino, no demorando en poner hasta cuatro cuerpos en claro sobre Matorral que se colocó segundo, delante de Picazón quedando más atrás Iradier y Predilecta. Con escasísimas variantes siguió su curso la carrera, hasta que los competidores giraron el codo final. Ya en el derecho, Matango empezó a dar señales de fatiga, entregándose luego ante el avance de Matorral que pasó sin dificultad al frente, y se fué fácil a la meta en la que lo escoltaron Predilecta, Turista y Picazón.

RESULTADOS GENERALES

PRIMERA CARRERA

Premio Usurera. 1,500 metros. — $ 3,500 al 1.o; $ 700 al 2.o.

1.o Weyler, 59 kilos, 4 años por Marcosol y Barcola, del Stud Alcázar, jockey N. Ramírez	331	112
2.o Hyrcanie, 54, Alf. Silva	441	169
3.o Capitolio 56, H. Ramírez	452	112
Yumbel, 50, R. Hernández	128	75
	1358	468

Ganado por una cabeza; el 3.o a 5 cuerpos.

Tiempo: 1.32 2|5.

No corrieron: Garete 51, y Libinock 50.

Dividendos Tribunas, unidad de $ 10

Ganador de Weyler	$ 36.80
Placé de Id.	16.30
Id. de Hyrcanie	14.10

Dividendos Galerías unidad de $ 5:

Ganador de Weyler	$ 18.70
Placé de Id	8.80
Id. de Hyrcanie	7.90

SEGUNDA CARRERA

Premio Ultramar. — 1 400 metros. — $ 4,000 al 1.o; $ 800 al 2.o y $ 400 al 3.o.

1.o Marly, 56.2 kilos, 3 años, por Burgomaster y Hosanna, del señor D. Urrutia, Jockey, A. Molina	1167	632
2.o Garete, 56, V. Jara	435	254
3.o Evohé, 56, E. Rebolledo	166	143
4.o Honinton 56, P. P. Quezada	280	161
Calderón 56, N. Ramírez	167	114
Kepí 56, M. J. Sila	32	44
Kasaba 56 Alf. Silva	569	355
Palisandra 54, L. González	76	55
Straw 54.5, S. Villanueva	201	193
Zona Seca 51, M. Aranda	93	81
	3186	2032

Ganado por 1|2 pescuezo; el 3.o a 2 cuerpos.

No corrió Castor, con 56 kilos.

Tiempo: 1.26.

Dividendos Tribunas, unidad de $ 10

Ganador de Marly	$ 24.60
Placé de Id.	14.20
Id. de Garete	20.50
Id. de Evohé	28.60

Dividendos Galerías unidad de $ 5:

Ganador de Marly	$ 14.50
Placé de Id	6.80
Id. de Garete	8.40
Id. de Evohé	10.30

TERCERA CARRERA

Premio Unísono. — 1,100 metros. — $ 3,500 al 1.o; $ 700 al 2.o y $ 350 al 3.o.

1.o Madame Bovary, 50 kilos, 5 años, por Brasil II y Carnación, del señor A. Pérez de C., jinete S. Santander	803	364
2.o Clac 56, M. J. Silva	499	265
3.o Bellorita 51, M. Gamboa	136	141
4.o Fiero 53.3 S. Villanueva	187	129
Otumba 58, A. Molina	444	305
César Borgia 53.3 J. Vergara	280	219
Fiolidina 53, R. Hernández	310	224
Tritón 50 A. Sánchez	154	113
Shoking 48, Alf. Silva	510	284
Eclicse 47, R. Vidal	10	14
Banderolo 46, J. Pinto	225	176
Yacaré 43, J. Guajardo	42	40
	3600	2274

Ganado por 1 1|2 cuerpo; el 3.o a 1 pescuezo.

Tiempo: 1.7 1|5.

No corrieron Petite Chose 52, Huerfanita 43 y Güira 41.

Dividendos Tribunas, unidad de $ 10

Ganador de Madame Bovary	$ 40.30
Placé de Id.	21.70
Id. de Clac	26.10
Id. de Bellorita	40.20

Dividendos Galerías unidad de $ 5:

Ganador de Madame Bovary	$ 31.70
Placé de Id	15.90
Id. de Clac	15.30
Id. de Bellorita	20.—

CUARTA CARRERA

Premio Umbría. — 1,600 metros. — $ 3,500 al 1.o; $ 700 al 2.o.

1.o Almoneda, 58 kilos, 3 años, por Alanés y Madelón, del corral Ossyris, jockey A. Molina	788	267
2.o Jalea 53, J. Vergara	951	355
3.o Straggler 55, S. Villanueva	892	259
4.o Torreón 55.2 E. Carrillo	871	191
	3502	1072

Ganado por 1|2 cabeza; el 3.o a 2 cuerpos.

Tiempo: 1.39.

No corrieron: Modorra 56 y Tacabaya 53.

Dividendos Tribunas, unidad de $ 10

Ganador de Almoneda	$ 40.00
Placé de Id.	16.40
Id. de Jalea	14.80

Dividendos Galerías unidad de $ 5:

Ganador de Almoneda	$ 18.90
Placé de Id.	8.20
Id. de Jalea	7.—

QUINTA CARRERA

Premio UN NAMED.— 1,100 metros. — $ 3,500 al 1.o, $ 700 al 2.o y $ 350 al 3.o

	G	P.
1.o Azpeitía, 49.9 kilos, 4 años por Altanero y Catherinette, del señor J. Jorquera; jinete E. Rebolledo	978	540
2.o Bandazo, 55, A. Molina	794	468
3.o Dody 56, J. Vergara	273	159
4.o General Prim, 52, O. Santander	426	222
Kadijah 58, V. Jara	342	185
Monza 53, H. Ramírez	1184	579
Apático 52, V. Fernández	94	79
Juglar 51, Alfonso Silva	104	67
Gomalaca 51, M. J. Silva	200	231
Grenoble, 48, P. Silva	118	105
Villapín 48, C. Guerra	242	160
	4755	2784

Ganado por 4 cuerpos; el 3.o a 1 1|2 cuerpos.

Tiempo: 1.5 3|5.

No corrieron: Porciúncula, 55; Já Já, 52; Sovietista, 52; Lon, 48; Pinturera, 47, y Josellto 45.

Dividendos de Tribunas, unidad de $ 10

Ganador de Azpeitía	$ 43.80
Placé de Id.	18.30
Placé de Bandazo	19.50
Placé de Dody	38.10

Dividendos de Galerías, unidad de $ 5

Ganador de Azpeitía	$ 26.80
Placé de Id.	10.40
Placé de Bandazo	9.70
Placé de Dody	20.70

SEXTA CARRERA

Premio AGUSTIN EDWARDS (Clásico) 2,400 metros.— $ 10,000 al 1.o, $ 2,000 al 2.o, y $ 1,000 al 3.o

	G.	P.
1.o Halagüeña 52 k., 4 años por Old Boy y Souce d'Amour; del corral Limited; jinete, E. Rebolledo	1199	191
2.o Chevrolet 53, J. Vergara	261	117
3.o Jaramago 47.7, Alf. Silva	502	292
4.o Risa Loca 53, R. Ubilla	1439	611
Almodóvar 59, A. Molina	1681	700
Joy Bird 57, H. Ramírez	141	73
Bricole 48, N. Ramírez	225	
Metternich 50, C. Guerra	514	308
Lacierva 46, J. Osorio	281	156
	6018	2673

Ganado por 3|4 cuerpo; el 3.o a 1 1|2 cuerpo.

Tiempo: 2.30 1|5.

Dividendos de Tribunas, unidad de

Ganador de Halagüeña .. .. .. $

Placé de Id.

Placé de Chevrolet

Placé de Jaramago

Dividendos de Galerías, unidad de

Ganador de Halagüeña .. .. .. $

Placé de Id.

Placé de Chevrolet

Placé de Jaramago

SEPTIMA CARRERA

Premio UNIVERSO.— 1,400 m

$ 3,500 a 1.o.

1.o Canción 40 kilos, 4 años, por El Tango y Copa del Stud Los Andes; Jockey P. Silva

2.o Gondolero 40, L. González

Ganado por 1 cuerpo

Tiempo: 1.24 1|5.

No corrieron: Billy White 58; Ar 50; Yveline, 48; Dax 40; Joselito; Yumbel 40.

Dividendos de Tribunas, unidad de

Ganador de Canción.. .. .. $

Dividendos de Galerías, unidad de

Ganador de Canción.. .. ..

OCTAVA CARRERA

Premio URUGUAY. — 1,600

$ 4,000 al 1.o, $ 800 al 2.o.

1.o Matorral, 47.7 kilos, 4 años, por Altanero y Valenciana, del señor A. Buzeta; jinete Alf. Silva

2.o Predilecta 58, J. Vergara

3.o Turista 49, C. Guerra

4.o Iradier 52, N. Ramírez

Matango 51.4, M. Gamboa

Picazón

Ganado por 2 cuerpos; el 3.o a 1 cuerpo.

Tiempo: 1.37 2|5.

No corrieron: Fanfarrona 58; 47, y Zomol 45.

Dividendos de Tribunas, unidad de

Ganador de Matorral .. .. .. $

Placé de Id.

Placé de Predilecta

Dividendos de Galerías, unidad de

Ganador de Matorral.. .. .. $

Pacé de Id.

Placé de Predilecta

Somatose

BAYER

Recomendada desde hace muchos años como **reconstituyente en la convalecencia y en los estados de debilidad de todas clases.**

Se encuentra de nuevo á la venta en sus tres formas (en polvo, líquida dulce y líquida de sabor seco) en todas las farmacias y droguerías.

CHAMPAGNE St. MARCEAUX

— BRUT 1914 —

OFRECE LISTO PARA SU ENTREGA

F. TABORA, agente —:— SAN MIGUEL 55

Kandegama
Tea
CEYLON
INDIA
CIA. COMERCIAL KANDEGAMA LTDA.
CEYLON
INDIA
Te Kandegama da premios.
CIA. COMERCIAL
KANDEGAMA LTDA.
MONJITAS
757

COMPAÑIA De Salitres de Antofagasta

DIVIDENDO N.o 155

En conformidad a lo acordado por el Consejo Directivo, se repartirá a los señores Accionistas un dividendo de

$ 1.75 POR ACCION

que se pagará por el Banco de Chile en Valparaíso y Santiago, desde el 9 de Enero de 1925.

El Registro de Accionistas permanecerá cerrado desde el 23 del actual hasta el 9 de Enero próximo inclusive.

Valparaíso, 20 de Diciembre de 1924.

Carlos del Campo.
GERENTE.

GRATIFICACION

Se dará a la persona que entregue paquete con guías SOCIEDAD ANONIMA "JAHUEL". Repartidor:

Santa Isabel 115

COMPRO AUTO

HUDSON O BUICK

último modelo, 5 asientos.

CASILLA 3778

LAUTARO YANKAS

(Primer Premio de cuentos en los JUEGOS FLORALES DE "LA NACION" y "GIZ-ZAG"), acaba de publicar su novela

"LA BESTIA HOMBRE"

libro de factura moderna y hondo realismo.

Te Kandegama da premios.

TODA CLASE DE

CHACRAS

AL LADO SANTIAGO

ofrece:

ALFREDO TAGLE RODRIGUEZ

Catedral 1137 — Cas. 3132

LAUREL SECO

1|2x10, 3|4x10, 1x10; 1 1|2x1 2x2, 2x3 y 2x4 en bruto y elaborado, tiene gran existencia

LA REPUBLICA

BARRACA Y FABRICA

DOMEYKO 2354

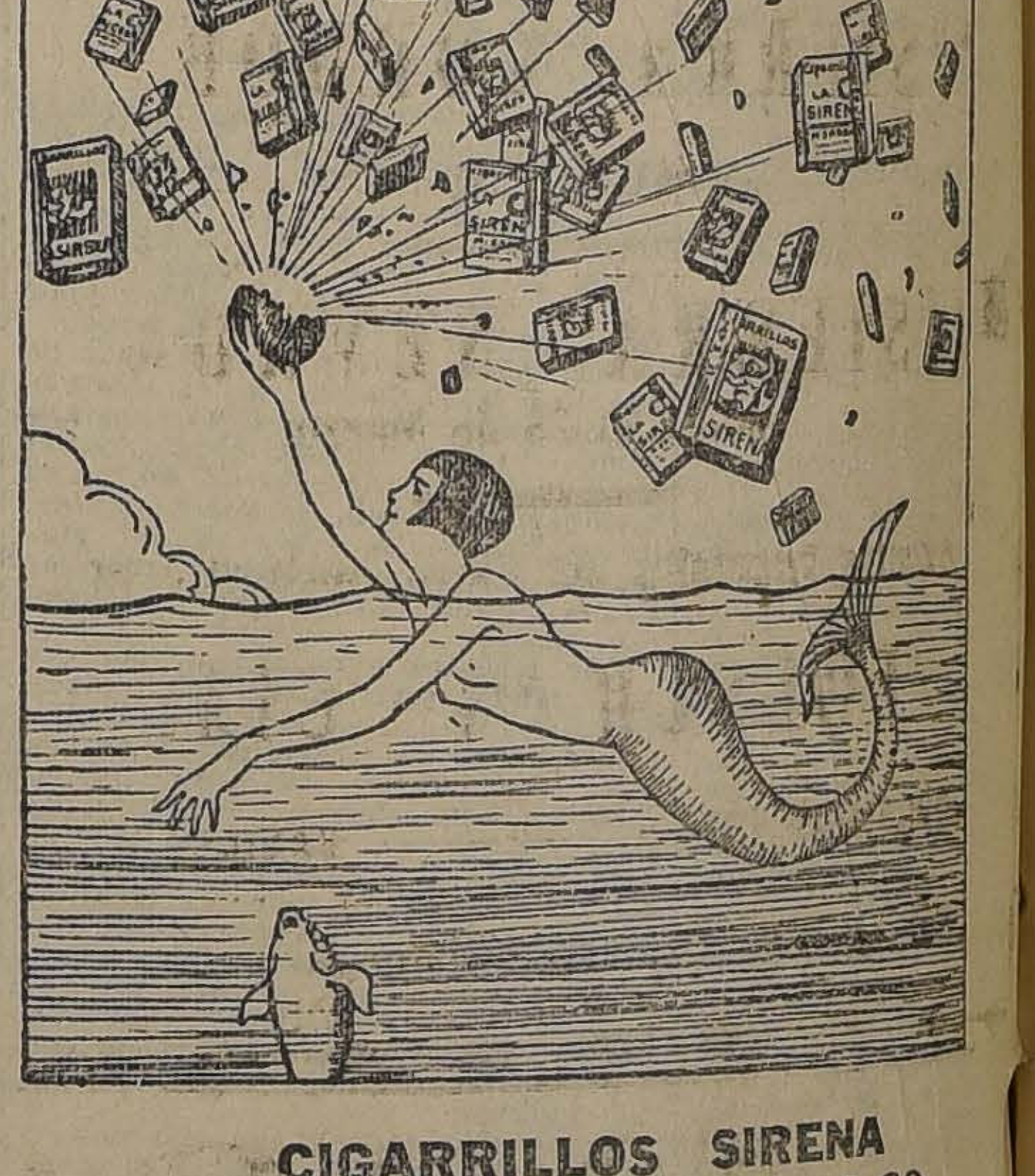

LAS CARRERAS DE LA MAÑANA DE AYER EN EL HIPODROMO CHILE

Ante una regular concurrencia se efectuó la reunión de ayer en el Hipódromo Chile, en que la cátedra anduvo regularmente afortunada, pues triunfaron favoritos y outsiders.

—La prueba inicial fué un steeplechase sobre 3,400 metros, que, como se preveía, no tuvo interés y fué ganado fácilmente por Young Fellow.

—Pagando un crecido dividendo se adjudicó Xois la carrera sobre 1,400 metros, destinada para 4 años y más no ganadores.

—Xois lució sus colores al frente y se cortó dos cuerpos sobre Justiciero, Cerdal y Kosmos. En esta forma se desarrolló la carrera hasta la recta final, donde la puntera mantuvo su colocación y precedió en el disco por 2 1|2 cuerpos a Justiciero. El 3.er lugar, atropellando fuerte, lo obtuvo Picaronera delante de Kosmos.

Tiempo: 1.27 1|5.

Zambombo, un bonito hijo de la Pelusa que resultó con una de las más altas cotizaciones en la cancha, abandonó la categoría de perdedor en los 1,200 metros del premio Neuquén.

Alzadas las cintas, tomó Sin Pensar la delantera y se cortó dos cuerpos sobre Zambombo, Brother, Zizañero y Ravachol, quedando último Carabinero. Cubiertos los primeros 400 metros, Zambombo desalojó al leader y entró a la recta con dos cuerpos sobre el lote y, aunque al final dió señales de fatiga, logró contener el avance que le llevó en los últimos tramos Ediths, que remató a un cuerpo. Distanciada, remató 3.a Jineta delante de Zizañero. Ultimo Carabinero.

Tiempo: 1.14 3|5.

—De extremo a extremo se adjudicó Eliane la victoria en los 900 metros del premio Naranja.

Eliane picó al frente seguida muy de cerca por Sovietista y Petit Chose, quedando último a dos cuerpos Kamarad. La puntera cubrió la distancia de un canter resistiendo la entrada final de Sovietista, al que batió por 3|4 de cuerpo. A un pescuezo finalizó Kamarad tercero delante de Petite Chose.

Tiempo: 54 3|5.

—Nuestra favorita Elita ganó al galope la 5.a carrera sobre 1,200 metros.

Puesto el reducido lote en movimiento, tomó Poruña el puesto de honor seguido muy de cerca por Pichardin, Elita y Alazán, quedando último Jarana. En esta forma desembocó el pelotón a la derecha, donde la puntera desapareció y Elita y Pichardin, pasaron a disputarse la punta, siendo la lucha corta y decisiva, pues Elita batió a su rival al freno por 2 1|2 cuerpos. A 1º [illegible] en un débil avance final remató 3.o Alazán delante de Poruña.

Tiempo: 1.12 4|5.

Un galope de ejercicio fué para Madame Bovary el premio Negrete sobre 1,200 metros.

A los pocos metros corridos tomó Madame Bovary la delantera y, galopando a voluntad, tomó 4 cuerpos de ventajas sobre Morgiana, Brasilera y Colorado Maduro.

La carrera careció de interés, pues la puntera sin ser exigida cubrió la recta y llegó a la meta con cuatro cuerpos de luz sobre Tarnopol, que al final dió cuenta de Margiana. 4.o Colorado Maduro.

Tiempo: 1.13.

A una estrecha llegada dió lugar la prueba final sobre 1,200 metros en que triunfó Toinette, que pagó un suculento dividendo.

Pinturera hizo el gasto del tren seguida a un cuerpo por Zan, escalonándose más atrás Marcola, Gordiano, Toinette y Márida. Una vez jirada la curva se hizo presente por el lado interior Toinette, mientras por fuera atropellaba Zan. A 200 metros de la raya los tres animales corrían en una línea y allí Zan se cargó y por un momento pareció que la rodada era inevitable, pero afortunadamente no pasó nada. A 100 metros del disco Pinturera se entregó y la lucha quedó circunscrita a Toinette y Zan, imponiéndose a la llegada la yegua por una cabeza sobre el favorito. A un cuerpo remató 3.a Marcola delante de Pinturera.

Tiempo: 1.13.

PRIMERA CARRERA

Premio SPORTSMAN.— 3.400 metros.— $ 1,000 al 1.o y $ 200 al 2.o

1.o Young Fellow, 70 kilos, 4 año, por Pimentel, y Oold Lady, del señor E. Klein, jockey señor Rojas.

2.o Nocivo 69, E. Quezada

SEGUNDA CARRERA

Premio NOS.— 1,400 metros. — $ 1,500 al 1.o, $ 300 al 2.o y $ 150 al 3.o

1.o Xois 40 kilos, 5 años por Olascoaga y Anónima, del señor J. Fernández, jockey R. Olave	155	146
2.o Justiciero 47, Alf. Silva	675	381
3.o Picaronera 40, J. Guajardo	702	373
4.o Kosmos 43, L A. Morgado	158	140
Alcaldesa 56, V. Fernández	8	9
Tendal 56, F. Quiroz	161	109
Prince Charlie 57, E. Canales	45	36
Cerdal 45, R. Vidal	207	158
	2352	1623

Ganada por 2 1|2 cuerpos; el 3.o a 2 1|2 cuerpos.

Tiempo: 1.27 1|5.

No corrieron: Midinette 51 y Yumbel 48.

Dividendo de Tribuna: unidad de $ 5

Ganador de Xois	$ 82.80
Placé de Id.	11.40
Placé de Justiciero	7.50
Placé de Picaronera	7.50

Dividendo de Galería: unidad de $ 2

Ganador de Xois	$ 17.70
Placé de Id.	3.90
Placé de Justiciero	3.10
Placé de Picaronera	3.—

TERCERA CARRERA

Premio NEUQUEN.— 1,200 metros. —$ 2,500 al 1.o, $ 500 al 2.o y $ 250 al 3.o

1.o Zambombo 52 kilos, 3 años, por Zumbar u Osboch y Pelusa del Stud Marituan, jockey L. A. Morgado	657	258
2.o Ediths 51, R. Hernández	431	260
3.o Jineta 51, H. Pérez	111	69
4.o Alzareño 46, R. Olave	337	252
Carabinero 52, E. Opazo	31	15
Ravachol 54, L. A. Orellana		
Sin Pensar 54, M. Vergara		
Zumacal 53, M. Gamboa		
Brother 52, L. Zúñiga		
Krasure 49, M. Vera		
Dagmar 50, E. Santander		
Idria 45, R. Vidal		
Callihue 47, Alf. Silva		
Sangra 41, J. Guajardo		

Ganada por un cuerpo; el 3.o a cuerpos.

Tiempo: 1.14 3|5.

No corrieron: Kim 55, y la pán 53.

Dividendos de Tribuna: unidad de

Ganador de Zambombo.. .. $

Placé de Id.

Placé de Ediths.

AL REEMPLAZAR LAS LAMPARILLAS EN USO HAGALO SIEMPRE POR

"PHILIPS"

Y podrá apreciar la diferencia de alumbrarse con la mejor lamparilla.

En venta en todas las casas del ramo.

IMPORTADORES:

MARRISON & Co. — SANTIAGO

SASTRERIA J. L. POBLETE

1356 – SAN DIEGO – 1356

ES LA UNICA CASA QUE CONFECCIONA TRAJES DE VESTON CON CASIMIRES NETAMENTE INGLESE, Y QUE

RECIBE HECHURAS DESDE 90 PESOS

CORTE Y MATRIALES IRREPROCHABLES

TERNOS DE MEDIDA DESDE 180 PESOS

y
Economía
$1.80
Cigarrillos
BUCKINGHAM
Egipcios

Gray

Motor Corporation Detroit

AUTOMOVIL

Placé de Jineta.		42.—

Dividendos de Galerías: unidad de $ 2

Ganador de Zambombo.. .. $	8.60
Placé de Id.	4.40
Placé de Ediths..	6.20
Placé de Jineta..	2.20

CUARTA CARRERA

Premio NARANJA.— 900 metros. — $ 2,00 al 1.o y $ 400 al 2.o.

	G.	P.
1.o Eliane 47 kilos, 3 años, por El Tango y Cirenaica del señor R. Santelices, jockey A. Sánchez..	978	335
2.o Sovietista 53, V. Fernández..	1078	218
3.o Kamarad 58, L. A. Zúñiga..	708	193
Petite Chose 54, J. Vergara	1291	316
	4055	1072

Ganada por 3|4 de cuerpo; el 3.o, un pescuezo.

Tiempo: 54 2|5.

No corrieron: Lloyd George 55, Zan 53, Villapin 52, Tritton 48 y Jacobino 45.

Dividendos de Tribunas: unidad de $ 5

Ganador de Eliane.. .. .. .. $	18.70
Placé de Id.	8.—
Placé de Sovietista..	9.60

Dividendos de Galerías: unidad de $ 2

Ganador de Eliane.. .. .. $	8.20
Placé de Id.	3.30
Placé de Sovietista..	3.50

QUINTA CARRERA

Premio NOGALES.—1,200 metros —$ 1,500 al 1.o; $ 300 al 2.o.

	G.	P.
1.o Elita, 48 kilos, 4 años por Last Reason y Coqueta del Stud Olvido, jockey E. Santander .	1261	539
2.o Pichardín, 50; L. A. Zúñiga	1927	568
3.o Alazán, 51; R. Ubilla.	1147	303
4.o Poruña, 44; R. Olave	602	239
0 Jarana, 45; R. Vidal .	423	202
	6370	1851

Ganada por 2 1|2 cuerpos; el 3.o a 1|2 cuerpo.

Tiempo: 1.12 1|5.

No corrieron: Apático 48; Clac 43, Monleone 42.

Dividendo de Tribunas, unidad $ 5.

Ganador de Elita . . . . . $	19.10
Placé de id.	7.60
Id. de Pichardín	7.50

Dividedo de Galerías, unidad $ 2.

Ganador de Elita . . . . . $	8.30
Placé de id.	3.70
Id. de Pichardín	3.40

SEXTA CARRERA

Premio NEGRETE. — 1,200 metros.—$ 1,500 al 1.o; $ 300 al 2.o y $ 150 al 3.o

	G.	P.
1.o Mme. Bovary, 53 kilos, 5 años por Brasil y Carnation del señor A. Pérez de C., jockey E. Santander . . .	1910	586
2.o Tarnopol 56; J. Vergara	1298	396
3.o Morgiana 49; A. Sánchez.	933	357
4.o Col. Maduro 53; L. Morgado	1208	396
0 Maravedí 49; E. Santelices	143	72
0 Brasilera 43; R. Vidal	333	462
	5825	1969

Ganada por 4 cuerpos; el 3.o a 1 cuerpo.

Tiempo: 1.13.

No corrieron; Fiero 58; Taglioni 54; Banderola 52; Compadrito 59; Guira 47 y Gran Liga 45.

Dividendo de Tribunas, unidad $ 5

Ganador de Mme. Bovary. $	13.70
Placé de id.	8.40
Id. de Tarnopol	10.—

Dividendo de Galería, unidad de $ 2

Ganador de Mme. Bovary. $	6.70
Placé de id..	3.60
Id. de Tarnopol	4.30

SEPTIMA CARRERA

Premio NILAHUE.—1,200 metros. —$ 1,500 al 1.o; $ 300 al 2.o

	G.	P.
1.o Toinette 57 kilos; 6 años, por Turín y Pecaví, del señor L. A. Castro, jockey J. Vergara	460	223
2.o Zan 54; R. Ubilla . .	2282	4200
3.o Marcola 47; L. Morgado	944	305
4.o Pinturera 52; Alf. Silva	1528	1054
0 Gordiano 51; A. López	887	202
0 Márida 45; A. Sánchez	792	191
	6827	2894

Ganada por 1|2 cabeza; el 3.o a 2 cuerpos.

Tiempo: 1.13.

No corrieron; General Prim 57; Papirote 56; César Borgia 50, Floridina 50; Tritón 47.

Dividendo de Tribunas, unidad $ 5.

Ganador de Toinette . . $	61.60
Placé de id.	28.80
id. de Zan	9.10

Dividendo de Galerías, unidad de $2.

Ganador de Toinette . . . $	28.70
Placé de id.	13.10
Id. de Zan	3.50

NOTICIAS DIVERSAS

PREPARADORES DE LOS GANADORES DE AYER EN AMBOS HIPODROMOS

CLUB HIPICO

Weyler.—D. 2.o Díaz.
Marly.—D. Sandoval.
Madame Bovary.—J. F. Salinas.
Almoneda.—I. Yáñez.
Azpeitia.—R. Díaz.
Halagüeña.—F. Galvan.
Canción.—E. Emeres.
Matorral.—S. Rojas.

HIPODROMO CHILE

Young Fellow.—A. Rodríguez C.
Xois.—L. Aravena.
Zambombo.—E. Muñoz.
Eliane.—C. A. Gómez.
Elita.—F. Villa.
Madame Bovary.—J. F. Salinas.
Toinette.—J. Cárdenas.

Se suspendió por dos reuniones a M. Aranda por estrellar con Zona Seca a la altura del oste de los 1,000 metros a Garete.

—Se autorizó a los jockeys E. Rebolledo y M. Aranda que están suspendidos para cumplir en los compromisos de monta que tenían para la reunión de ayer.

—Se amonestó al jockey Juan Vergara por descuidarse en los tramos finales con Jalea.

—En $ 50 fué multado el propietario de Kadijah por correrla con colores distintos a los suyos.

—En la 5.a carrera reclamaron Bandazo contra Apático y Gomalaca contra Bandazo por haber sido estrellados a la entrada de la recta. Comprobada la efectividad de los reclamos se suspendió por dos reuniones al jockey de Apático, V. Fernández.

INDUSTRIA Y COMERCIO

CAMBIO

BANCARIO	$ 40.50
COMERCIAL	40.20

EQUIVALENCIAS DEL CAMBIO

BANCARIO

1 DOLAR vale	8.69.50
1 FRANCO	0.46.71
1 PESETA	1.20.71
1 LIRA	0.36.98
1 NAC. ARG.	8.40.62

PREMIO DEL ORO:
5 31|32 peniques

VALOR DE LA £ EN DOLARES
Banco Anglo Sud-Americano 4.71 1|8

LA DEBILIDAD SEXUAL

La Impotencia, la Neurastenia, se curan con

BISMOLAN

TONICO PODEROSO

SE VENDE EN TODAS LAS BOTICAS

ACCIONES Y BONOS

Caja 5 £ (31 Marz. 30 Set.) .	92	n.
Id. 6-1 (20 Abr. 21 Oct.3	82 1|4	n.
Id. 6-2 (31 Marz. 30 Set.) .	91	n.
Id. 7-1 (10 En. 15 Jun) .	84½	v.
Id. 7-2 (Id. Id.)	88½	n.
Caja 8-1|2,..	85¾	tr.
Id. 8-1 (30 Jun. 31 Dic.)	95	v.
Id. 8-2 (Id. Id.)	97½	n.
Hip. Chile 6-2 (Id. Id.) .	87	n.
Id. Id. 7-1 (Id. Id.) .	80	c.
Id. Id. (Id. Id.)	88	n.
Id. id. 8-1.	85¾	v.
Garant. 8 (Id. Id.)	82½	c.
Id. 7 (Id. Id.)	88	n.
Id. 6 (Id. Id.)	84	n.
Hip. Valp. 8	90	n.
Mun. Priv. (Dic. 8 Julio 30, 31 Dic.)	85	n.
Hip Valp. 8	88½	tr.
Hip. Valp. 8	89½	tr.
Mun. Priv. (Dic. 8, Julio 20, 31 Dic.)	80⅝	tr
Regadío 8 (30 Jul. 31 Dic.).	90	n
Municipalidad Autónoma .	70	n.
Debentures £ 1 (Marz. 31 Set)	40½	n.
Hip. Nac. (31 Marz. 3 Set.)	85½	n

BANCOS

Chile..	$	200	207	tr.
Chil. y Arg.	$	100	40	n
Concepción	$	50	40	n
Curicó	$	100	128	n
Español	$	1000	140	tr.
Edwards	$	100	215	n.
Garantizador .. .	$	100	11	n.
Francés	$	50	35	n.
Hip. de Chile. .	$	200	576	tr.
Hip. de Valp. .. .	$	100	146	n
Industrial	$	20	16	n
Italiano	$	160	88	c.
Nacional.	$	..	91	tr.
Talca	$	100	107	n.

MINERAS

Alamos	$	10	0.40	n
Araca.	£	1	300	tr.
Aconcagua. . . .	$	10	8¾	m.
Al Fin Hallada .	$	5	1½	n.
Bronces	£	10	5¼	tr.
Carb. Penco Pref	£	10	3	n.
Id. Ord.	$	10	1½	n.
Eureka.	$	6	0.53	n.
Espino.	$	5	0.50	n.
Fortuna Ltd. ..	$	10	11	n.
Carolina.	£	..	22½	trp.
Caylloma.	$	5	7¼	cp.
Cerro Grande. . .	£	1	9½	tr.
Condoriaco. . .	$	10	3¼	v.
Colquirí	$	..	11¼	trp.
Chacaltaya. . .	$	20	23½	cp.
Chañarcillo. . .	$	..	0.90	tr.
Dichas.	$	10	29	vp.
Disputada. . . .	$	15	32	cp.
Gatico.	$	12	7	tr.
Guanaco.	$	10	10	n.
Huanillos.	$	15	18½	n.
Kala Uyu. . . .	£	1	46	cp.
Huanuni	$	1	84	trm.
Kelluani. . . .	$	10	16⅝	cp.
Kumurana. . . .	£	1	24	cm.
La Florida. .. .	$	10	5	n.
Los Chiles. . . .	$	210	6	trm.
Lebu.	$	50	6	tr.
Máfil.	$	50	43¼	cp.
María Fea	sh	10	2¾	n.
Marga-Marga. . .		..	5	cp.
Marta.	$	5	1¼	n.
Minera.	$	50	31¾	trp.
M. Blanco. . . .	$	2	41	trp.
N. Elqui.	$	..	10¼	trp.
Oploca.	£	1	191	trp.
Parga.	$	20	6½	n.
Patiño.	£	1	305	cp.
Potasa.	$	10	3	tr.
Plomo.		..	40	n.
Salvador.	sh	80	17¾	cp.
S. Bartolo.			2½	n.
Sto. Cristo. . . .	$	10	7⅝	cp.
Schwager. . . .	£	1	29	tr.
Taltal.	$	10	15	n.
Tocopilla.	£	1	87	cp.
Totoral.	$	10	3	trp.
Yaco.	$	5	1.90	n.
Vacas.	$	9	3	cp.
Puntas.		..	1½	rc.

SALITRERAS

A. Santa.	$	10	155	n
A. de Taltal. ..		..	4.80	n
Antofagasta . . .	$	100	78¼	cp.
Boquete.	£	1	1½	n
Barcelona.	$	10	8	n.
Chilena.	$	1	35	n
Galicia.	$	1	33	n.
Junín.		..	22½	n
Lastenia. . . .	£	1	64¾	cp
La Unión.	$	20	9½	n.
Loa.	£	15	70	cm.
N. Castilla. . .	$	0	27	n.
Peñón.	£	1	34¼	tr.
Perfetti.	£	1	16	vp.
Tocopilla. . . .	$	5	500	tr.

GANADERAS

Aysen..	£	1	59	trm.
Coquimbo.	$	20	23	n.
Lag. Blanca. . .	£	1	200	cc.
Río Cisne.	£	1	22½	n.
Rupanco.	$	50	20	cc.
Gente Grande . .	$	1	87	trm.
T. del Fuego. .	$	1	200½	vc.
Toltén.		..	20	n.
Vallenar.	$	20	45	n.

PETROLIFERAS

Cacheuta.	$	5	0.15	n.
Calacoto.	sh	10	5	n
Petróleos. . . .	$	..	0.07	n.
Rafaelitas.	£	1	0.50	cc.
Caupolicán . . .		..	0.25	trc.

INDUSTRIALES

Amer. Sime. . .	$	100	20	n.
A. de Maderas. .	£	1	0.70	c.
Bolsa de Santiago	$	5000	140000	tr.
Id. de Valp . .	$	5000	170000	n.
B. de Maderas.	$	50	33	n
Cat.es.	$	40	35	n.
El Melón. . . .	£	1	37⅝	n.
Cerv. Unidas . .	$	20	76	trp.
Ch de Bal. .. .	$	50	46	n.
Ch. de Fósf. .. .	£	50	150	n
Club Hípico. . .	$	500	9900	n.
Club de Viña. ..	$	560	500	tr.
Co. Electr. Ord. .	£	1	10½	cc.
Id. Pref. . . .	£	1	36½	trc.
Electr. Industrial	$	50	73	cc.
Env. y Enloz. .	$	10	10½	trc.
F. Izquierdo. . .	$	100	100	n.
Gas de Concep. .	$	50	35	n.
F. C. E. S. Bern.	$	50	150	n.
Gas de Santiago .	$	50	56½	vc.
Gas de Valp. .. .	$	50	108	n.
Hidro Metalúrg. .	$	600	200	n.
Hipódr. Chile. .	$	1000	3500	n.
Imp. Universo. .	$	100	170	n.
Lab.Chile	$	25	82	trc.
Malvoa.	$	20	10¼	cm.
Maestr y Galv.	$	10	9	n.
Mat. Mod. Valp. .	$	100	80	n.
Mol. El Globo. .	$	100	59	n.
M. La Vega. . .	$	100	100	n.
Nac. Cerv.	$	25	15	n.
Nac. Jarcias. . .		..	9	n.
Nav. Vapores. ..		..	3	n.
Pan y G. Hucke.		..	30	n.
Paños Tomé. . .	$	100	290	r.
Pap. Cartones. .	$	100	190	n.
Parque Cent. . .		..	15	n.
Perfumería. . ..	$	25	20	n.
Pob. Vergara. ..	£	5	280	n.
P. de Lobos. . ..	$	50	120	n.
Ref. Viña. . . .	£	1	28	trp.
Tabacos.	$	20	85	n.
Sporting Club. . .	$	2300	9800	tr.
Tej El Salto. .	$	1000	120	cm.
Tel. Comercial. .	$	23	43	tr.
Tattersall.	$	100	95	cc.
T. Unidos.	$	50	46	n.
Vap. Sud-Am. ..	$	..	27½	n.
Volcán	$	50	35	cc.
Vinic. del Sur. .	$	50	30	n.
Vidrios.	$	100	70	trp.
Vinos Chile. . ..	$	100	77	n.

SEGUROS

Alemana.	$	200	320	n.
Alianza.	$	200	320	n.
Alsacia.		50	50	n
América	$	25	92½	n.
Americana. . . .	$	150	180	n.
Anglo.	$	25	29	n.
Araucana.	$	25	53	n.
Central.	$	25	60	n.
Chile.	$	25	26	n.
Chile Cons. . ..	$	25	105	v.
Cóndor.	$	20	14	n.
Confianza. . . .	$	40	53	n.
Esmeralda. . . .	$	26	199	n.
Española. . . .	$	100	220	n.
Estrella.	$	100	19½	n.
Francesa.	$	50	192	n.
F. Chilena. . . .	$	25	45	n.
Fortuna.	$	1¾		n.
Iberia.	$	62.50	150	n.
Industrial. . . .	$	25	39	n.
Int. Chile. . . .	$	25	50	n.
Italia.	$	300	393	n.
Mapocho.	$	775	139	n.
Mundial.	$	100	70	n.
Nacional.	$	500	690	n.
N. España. . . .	$	200	213	n.
Porteña.	$	10	5	n.
Previsora.	$	50	20	n.
Providencia. . .	$	20	3½	n.
Protectora. . . .	$	175	200	n.
Santiago.	$	50	370	n.
U. Chilena. . . .	$	437.50	700	n.
U. Chilena. . . .	$	437.50	705	n.
U. Italo Chil. . .	$	70	20	n.
Nacional.	$	500	700	n.
Yugoeslavia. . .	$	20	29	n.

MATADERO PUBLICO

ENCIERRA DE HOY

Ganado mayor		Ganado menor	
Bueyes . .	48	Corderos.	1185
Novillos . .	149	Cerdos .	221
Vacas . .	271	Terneros . .	114
Q. vivos .	14		
En vara .	15	Total . .	1520
Total. .	497		

Te Kandegama da premios.

SEÑORAS - ATENCION

Extraordinarias ofertas para PASCUA y AÑO NUEVO, ofrece la acreditada casa

"LA RIOJANA"

ESTADO 64-72

GENERITOS en lindos dibujos, para trajes, metro.	$ 1.60
CEFIROS de hilo, el metro. . . .	$ 2.20
VELOS, dibujos alta Novedad, metro.	$ 2.50
CREPES pintados firmes, metro.	$ 3.60
CREPES de u|c. en 20 colores, metro.	$ 2.90
POPELINAS doble ancho, gran moda, metro.	$ 7.50
BOUCLE, género de moda para trajes, metro.	$ 9.80

SECCION ROPA BLANCA PARA SEÑORAS
Realizamos toda la existencia a precios baratísimos por liquidación de la Sección

CAMISAS DIA en rico lienzo, c|u.	$ 3.90
RICAS Camisas de Día, c|u. a. .	$ 4.50
CAMISAS de Día con bordados, cada una.	$ 5.90
CAMISAS Día, superiores, c|u. . .	$ 10.00
RICAS Camisas de Noche, ganga, cada una.	$ 10.90
CAMISAS Noche superiores, c|u.	$ 12.90
CAMISAS Noche, clase extra, cada una.	$ 14.50
CUBRE-CORSES, saldos, c|u. . .	$ 4.50
CUBRE-CORSES varias calidades, a $ 6 y.	$ 5.50
ENAGUAS blancas rica clase, c|u.	$ 12.00
ENAGUAS con lindos encajes, c|u.	$ 16.00
ENAGUAS, valor de $ 45, c|u. a	$ 25.00
DELANTALES blancos, ganga, cada uno.	$ 2.20
DELANTALES blancos, realizamos, cada uno.	$ 2.50
DELANTALES blancos, ocasión, cada uno.	$ 3.00
DELANTALES Superiores, c|u. a $ 6.50 y.	$ 4.50
DELANTALES en Vichy de color, cada uno.	$ 3.50
MEDIAS para Señora, en colores, cada una.	$ 4.50
MEDIAS de pura seda, en todos colores, valían $ 18 el par, realizamos 100 docenas al precio único, el par.	$ 12.00

MARTINEZ, BLANCO y Cía

TIPO SIERRA

BUENOS AIRES a EUROPA

en los lujosos vapores "Tipo Sierra" del

LLOYD NORTE ALEMAN

"SIERRA CORDOBA"
saldrá el 27 de Diciembre.

"SIERRA VENTANA"
saldrá el 14 de Enero.

"SIERRA MORENA"
saldrá el 11 de Febrero.

"SIERRA CORDOBA"
saldrá el 4 de Marzo.

"SIERRA NEVADA"
saldrá el 25 de Marzo.

Agentes generales del Lloyd Norte Alemán:

FOLSCH y Cía.

AGUSTINAS 1074 —:— CASILLA 3757

Sub-agentes: Expreso Villalonga.

GUIA OFICIAL DE CORREDORES DE LA BOLSA DE COMERCIO

Compra - Venta de Acciones, Oro, Bonos; Préstamos Hipotecarios.

BALBONTIN Y HELFMAN
Edificio Ariztía, 4.o piso

BARROS GONZALO
Bandera N.o 149

BEZANILLA VICTOR
Huérfanos N.o 1169

BORDALI y Cía.
Moneda N.o 1115.

BORIES Y RAUL
Calle La Bolsa N.o 52.

DIAZ Y LLONA
Huérfanos N.o 1165

CAZTELU FAUSTINO
Calle New York N.o 68.

JARAS D. V., ISMAEL
Calle Club de La Unión No 106

MONTT FRANCISCO
Bolsa de Comercio Oficina N.o 33

RIO, FERNANDO DEL
Calle Club de La Unión N.o 1085

SUBERCASEAUX FRANCISCO
Bandera N.o 73

SUTIL [illegible] DIEGO
Bandera N.o 69

URETA RAIMUNDO
Bandera N.o 185

VALDES RICARDO
Calle La Bolsa. N.o 84

VILL[illegible] FLORENCIO
Calle La Bolsa N.o 8? Tel. 2664

WILSON E HIJO PEDRO
Calle Club de La Unión N.o 107.

ZUÑIGA D., ARMANDO
Bandera N.o 60

H. J [illegible] Cía.
Santiago: Calle La Bolsa 71. Casilla 2394
Valparaíso: Edificio Banco Anglo Sur Americano. Casilla 825.

AVISOS ECONOMICOS

AUTOMOVILES Y CARRUAJES

VENDESE REGALADO ELEGANTE automóvil siete asientos con motor garantido. Preguntar por maestro Juan en Miraflores 269. D-22

TALLER DE VULCANIZACION Y costura "El Moto", vende forros usados para Ford. Plaza Almagro 1127. 22—D

VENDO GONDOLA FORD, 18 PASAJEROS. Tratar: Diez de Julio 1652, de 12 a 1. D-26

FORD DE 1 1|2 TONELADAS. GAY 2594. D 21

SE VENDEN DOS CARRETONES areneros en regular estado. San Pablo 4496 esquina Barros. D 21

AUTOMOVIL OVERLAND EN PERFECTO estado, magneto Boch, forros, cámaras y capota nuevas. Se vende muy barato. Garage Yungay Herrera 790. 24—D

$ 148 Y 230. ARRIENDASE CASAS Unión Americana 576 23—D

GANGA GONDOLAS POCO USO, por viaje, vendo. San Diego 960. 22—D

$ 5800 VENDO DE OCASION, POR viaje, automóvil americano 5 asientos, recién ajustados y muy bien equipado. Verlo y tratar en Mapocho 3411 hasta las 5 P. M. 22-D

CARROCERIA CAMION 2-3 TONELADAS, casi nueva, véndese ocasión. Santa Isabel 0214. 22-D

FORD, BUEN ESTADO, VENDESE ocasión. Munita. Compañía 1238. 23-D

Gray
Motor Corporation Detroit
AUTOMOVIL

GARAGE GRAN NUMERO BOXES, diversos talleres, almacén, repuestos o instalaciones vendo con contrato propiedad casa. Martínez. La Bolsa 65. 22D

VENDO VICTORIA APERADA. — Tratar: 8 a 11. Eucaliptus 402. 22-D

SE VENDE UNA GONDOLA DODGE garantida, recorrido Matadero y San Bernardo, o se cambia por una propiedad o quinta, por no poderla atender su dueño. Tratar San Alfonso 153. 22-D.

VENDESE CAMION DE CARGA 3½ toneladas garantido. Sotomayor 65 23—D

DESEO ARRENDAR FORD POR entrega, pudiendo pagar anticipado hasta una semana; o me ofrezco como chauffeur para góndola o particular. Maestranza 1260, Miguel Díaz. 23-D

CHASSI CAMION FORD, HILO SIN fin, ciclo 1925, motor recién ajustado, muy buenos forros, regalo $ 2,700 última gran realización. Rancagua 79. 22-D

CARRETELA GRANDE, FIRME cerrada, véndese con o sin caballo. Av. Ecuador 3593. 23-D

VENDO CAMION DOS RUEDAS Con arneses, y un caballo, se da a prueba. Castro 288. D-24

VENDO, PERMUTO, BARATISIMO asientos. Catedral 2257. D-22

NEUMATICOS! COLOSAL BARATURA 30x3 1|2, $ 60, de cuerda muy reforzados, 100. Brasil 25-B. 23-D

COCHE CUNA Y PASEO, BUEN estado, vendo. Delicias 3571. 24-D

VICTORIA IMPORTADA, ESPACIOSA. Carreras 208. D-24

VENDO GONDOLA FORD CASI REGALADA. Verla Recorrido Carmen Lira N.o 4964. D-23

DODGE FLAMANTE VENDO OCASIÓN. Verlo Brasil 773. D-24

GONDOLA FORD, TRABAJANDO regalada vendo al contado. Matucana 3. Cigarrería.

VENDO DOS CARRETONES ARENEROS con entrega. Tratar: Cuevas N.o 1619. D-24

VENDO GONDOLA FORD CON RECORRIDO San Pablo. Facilidades de pago. Riquelme 766.

$ 4,500 POR VENCIMIENTO AUTOMÓVIL turismo, 6 cilindros, 7 asientos, perfecto estado, gran ocasión. Huérfanos 1433.

POR VENCIMIENTO; 4,500 ESPLÉNDIDO automóvil, 6 cilindros, turismo. Huérfanos 1433.

Instituto Ortopédico Alemán

SAN ANTONIO 546. — SANTIAGO.
CASILLA 3494.—TELEFONO INGLES 4388.

Bragueros

de todos los sistemas, confeccionamos sobre medida. Pelotas neumáticas, agua, glicerina, etc., etc. FAJAS confecciona sobre medida, según instrucciones médicas.

Especialista en aparatos ortopédicos de corrección

AVICULTURA Y CULTIVOS

PARA AVES: SANGRE SECA, HUESO molida, conchuela, harina-linaza, vende: Morandé 720. 23—D

50 GALLINAS MESTIZAS, PONIENDO 8 y 10 pesos. Libertad 1502. D-22

ANIMALES

BURRAS PARIDAS LLEGADAS del campo vendo. Población Buenos Aires 25 de Mayo y Santa Fé 22-D

VENDESE RICA YEGUA TIRO SOLO para carretela o breack. Mercado Central mesa N.o 36. Pascadería. 23-D

BONITA YEGUA TIRO SOLO, ARNÉS importado, vendo. Av. La Paz N.o 15. D-23

CONEJOS LIEBRES GIGANTESCOS realizo lote macho dos hembras. Lira 1652. D-24

VENDO BURRA LECHERA DA 1 y medio litro de leche diaria. Santa Rosa 322.

CABALLO DE TIRO SOLO COMPRO. Andes 3399. 23-D

ARRIENDOS (Necesitan)

DESEO ARRENDAR CASA CHICA central hasta trescientos pesos. Castro 579 23—D

NECESITO CASA-QUINTA GRAN de doce habitaciones fuera dependencia, cánon hasta $ 500.— Contrato dos años. Barrio entre Providencia, Los Leones y Av. Irarrázaval cerca de carros. — R. N., casilla 7571. 31—D.

FAMILIA EXTRANJERA NECESITA casa largo tiempo 6 piezas pequeño jardín, barrios Bellavista, Providencia. Avenida Matta, Recoleta. D 22

ALAMO
MUY SECO DE 1|2", 3|4" y 1"
Vigas y Viguetas
Alamo mach. 1|2x4 1|2. Pilastras, Guardapolvos y Cornizas.
BARRACA Y FABRICA
LA REPUBLICA
DOmeyko 2354 — Teléfono 182 Parque
D-19

RODRIGONES
PARA VIÑAS
DOMEYKO 2354
BARRACA Y FABRICA
"LA REPUBLICA"

SILLAS
NO LAS ENCONTRARA MEJORES NI MAS BARATAS EN NINGUNA PARTE
"La Gran Rapid"

DELICIAS 3538
DELICIAS 3538

A $ 80.00 DOCENA
Pida Catálogo a
O. PINOCHET L.
Santiago. —:— Casilla 4531

¿Sufre Vd. de la Vejiga o de los Riñones?

Tome UROTROPINA sin pérdida de tiempo. Este gran antiséptico limpia y desinfecta las Vias Urinarias, Vejiga y Riñones, eliminando de paso el exceso de Acido Urico

UROTROPINA "SCHERING"

es el viejo e infalible remedio que recetan los mejores especialistas del mundo.

Tómese disuelta en agua

UROTROPINA
SCHERING

Exíjase siempre tabletas Urotropina en tubo original "Schering", que contiene 20 tables de medio gramo.

ARRIENDOS (Ofrecen)

QUINTA CENTRALISIMA, TODA plantada, árboles frutales, hortalizas, parrón, establo, garage, ocho piezas, contrato. Avenida Irarrázaval 510. 3 cuadras Vicuña Mackena. 22—D

$300. SAN DIEGO 1252. ARRIENdase local grande, casa, patio. 22—D

ARRIENDO PIEZA MATRIMONIO, Avenida España 70, casa 12. 22-D

$ 45 PIEZAS NUEVAS, MARTINEZ de Rozas 2857. D-22

ARRIENDANSE COMODAS CASItas. Castro 576. Tratar: Castro 484. 22-D

ARRIENDASE COMODA CASA, Castro 570. Tratar: Castro 484. 22-D

ARRIENDASE PEQUEÑO LOCAL para negocio, situación comercial y departamento una a tres piezas. Blanco Encalada 2853.

ARRIENDASE CASA PARA INDUStria o posada 20 x 70 mts. Club Hípico 1813 B. Encalada 2511 24—D

EN BASCUÑAN GUERRERO NO. 1409 se arriendan cómodas y ventiladas casitas para 1o. de Enero 25—D

$ 350, 400 ARRIENDO ESPLENDIdos altos recién terminados. Avenida Matucana 818. Tratar: Santa Rosa 23. 23-D

MUY CENTRAL ALQUILASE ESpléndida habitación a caballero honorable. Santa Rosa 92. 22-D

ARRIENDO CASA BAJOS, CUETO 564. Tratar: Catedral 2986. Verla: de 1 a 5 P. M. 22—D

ARRIENDASE TRES PIEZAS A LA calle $ 80. Domeyko 2103. Tratar al lado. 21—D

$ 260. ARRIENDASE CASAS SIETE piezas, luz eléctrica y gas. Verlas y tratar, Nataniel 183. 22—D

$ 125.—ARRIENDASE CASAS 4 piezas y servicios. Luz eléctrica, verlas y tratar Santa Elena 1499. 22—D

$ 250. ARRIENDO COMODO CHAlet para matrimonio de poca familia Verlo de 9 a 11 A. M. Tratar Carmen 474 23—D

CASA EXTENSA CENTRAL CON galpón parrón, y gran gallinero doy en arriendo $ 420. Tocornal 258. D-24

ARRIENDO LAS CASAS MUY CENtrales, flamantes, ampliamente asoleadas: Santo Domingo 1219 y 1227 Cánones $ 900. y $ 700. Tratar: Estado 250 Oficina 1. D-26

$ 200 CASA 7 PIEZAS, HALL DEpendencias luz eléctrica. Rengifo 751. D-26

ARRIENDO PIEZAS Y LOCALES negocio. San Pablo 1549. D-25

$ 450 ARRIENDO CASA. MONJITAS 324. D-22

$230 ARRIENDASE CASA PEDRO Oña, 81 entre Vicuña Mackenna e Irarrázaval, perfecto estado, recien pintada, empapelada. Seis piezas buenas patios, dependencias. Electricidad. D-23

ARRIENDASE DEPARTAMENTO independiente poca familia o matrimonio sin niños. Moneda 1035. D-26

$ 200 GORBEA, PATIO. CARRERAS 208. D-24

ESPLENDIDO DEPARTAMENTO independiente con dos piezas a la calle, baño, luz eléctrica en casa honorable sin pensionistas. San Isidro 563. D-23

$ 380 ECHAURREN, INMEDIATA Alameda, altos, siete habitaciones, servicios. Tratar: Morandé 283. D-22

DEPARTAMENTO CALLE, arriéndase. Delicias 1164. D-25

$ 250 ARRIENDO COMODO CHALET para matrimonio de poca familia, Cuevas 1271. Verlo de 9 a 11 A. M. Tratar: Carmen 474. D-24

ARRIENDO LOCAL, BRASIL 17, prefiero quien me compre pequeña instalación. préstase sastrería u otro negocio. D-23

ARRIENDO CASA ALTOS, 6 HABItaciones. Diez de Julio 625. Tratar y llaves: Santa Rosa 322.

SE ARRIENDA UN DEPARTAMENto de 4 piezas en los altos a persona sin niños. $ 120. Chacabuco 1219. 23-D.

$ 500 ARRIENDO CASA RECIEN construída, Nataniel 442, ocho departamentos principales, toda clase servicios, verla, toda hora. 22-D.

ARRIENDO $ 550 ALTOS, MONEda 1611, con 8 departamentos y pieza de toilette entre dormitorios, y con toda clase de dependencias. Verla: de 2 a 4. Tratar: Compañía 2077.

$ 350 ARRIENDO MAESTRANZA 174. casa chica, aseada. Tratar: Maestranza 176. D-28

ARRIEND OESPLENDIDA CASA altos galerías vidrios balcones calle Ñuble 1128 Tratar Ñuble 1140 22—D

SE ARRIENDA UNA PIEZA A MAtrimonio o persona sola. Dominica 375. 22-D.

ARRIENDO 170, MAGNIFICO DEpartamento cuatro grandes piezas, servicios, patios, parrones. Libertad 1321. 22—D

$ 350 CASA ALTOS, RECIEN REfaccionada, 10 espléndidas piezas. Gorbea 2378. I. Alfonso. Delicias 159. 23—D

$ 200 ARRIENDO BUEN ALMACEN con dependencias. Santa Rosa 309. Tratar: Moneda 639. 22—D

ARRIENDASE PIEZA AMOBLADA puerta calle. San Francisco 106. 27D

$ 150 ARRIENDASE ALMACEN CON una pieza y servicios. Eleuterio 854. Tratar: Eleuterio Ramírez N.o 754.

ARRIENDASE CASA ELEUTERIO Ramírez 754. 22-D

CASITA INMEDIATA ESTACION Central, Covadonga 25 tratar: Catedral 2237. 22-D

ARRIENDO COMODA CASA 7 PIEzas, hall, Coquimbo 755. 22-D.

CATEDRAL 1692. ALTOS CON SAlón, escritorio, hall comedor, tres góndolas, dormitorios, dependencias. Tratar: 1686. Verla 10 a 12. 22-D

$ 400 ARRIENDO COMODOS ALtos, 13 departamentos grandes ventilados, hall extenso, galerías, gas, luz eléctrica. Sazie 2464. D 22

ARRIENDO PIEZAS PERSONA sola. Barroso 83. E 4

$ 100 ARRIENDO CASAS. HERREra 1287. E 4

ARRIENDO EN $ 250 ALMACEN con habitaciones. Bascuñán Guerrero esquina de Gay.

ARRIENDO PIEZA AMOBLADA. Recoleta 561. D-23

$ 380 ARRIENDASE ALTOS, OCHO habitaciones y dependencias en Serrano 334. Tratar en los bajos. D-22

ROSAL 357, ARRIENDO PARA EL 1.o de Enero casa recién construída, consta de 8 piezas, toilette, bodega y cocina. Tratar con su dueño, de 10 a 12 y de 2 a 3. Se prefiere a extranjeros. D-22

LINDO DEPARTAMENTO CINCO, seis piezas. Manuel Rodríguez 460.

SE ARRIENDA EN BANDERA ESquina de Agustinas 210. Bar Chazza, rico local con instalaciones de cigarrería o sin ellas para cualquier negocio que o sea cigarrería. Tratar en el Bar. D-23

150 ALMACENES CON CASA HAbitación arriendo en pasaje comercial frente a la puerta de la Vega por Salas. D-30

250 Y 350 ARRIENDO CASA MOdernas, nuevas, con todo confort. Avenida La Paz 273. D-30

ARRIENDO UN DEPARTAMENTO a la calle. Vicuña Meckenna 269.

ARRIENDO LAS CASAS MUY CENtrales, flamantes, ampliamente asoleadas: Santo Domingo 1219 y 1227 Cánones $ 900. y $ 700. Tratar: Estado 250 Oficina 7 26—D

ARRIENDASE EN $ 500 MENSUAles Chalet, tres dormitorios, dependencias y gran jardín. Dirigirse Casilla 384. Viña del Mar.

DEPARTAMENTO CENTRALISIMO aparente médico, dentista, profesional, cuatro piezas independientes, gas, servicio eléctrico, baño, alcantarillado. Santo Domingo 1245, arriéndase. D-22

SE ARRIENDA DEPARTAMENTO con luz, especial negocio o garage. Ñuble 35. D-23

SE ARRIENDA CASA DELICIAS 2160. Llaves, Teatinos 86. 22-D

SE ARRIENDA CASA TRES PIEzas. Ñuble 61, cerca Vicuña Mackenna. 22-D

SE ARRIENDAN PIEZAS GRANdes. Brasil 49. 22-D

405 ARRIENDASE PARA ENERO la casa. Catedral 2643. Bajos.

$ 405 ARRIENDASE ESPLENDIDA casa bajos, apropiada a matrimonio. Catedral 2648. 22-D

ARRIENDASE CASA COMODA Y centralísima. Canon $ 800. Miraflores 435. D 22

230 ARRIENDO LINDA CASA nueva, hall, siete piezas, fuera todo servicio. Maestranza 1769.

$ 320 ARRIENDO CASA CALLE Juárez. Tratar: Independencia 319.

ARRIENDO CASA ALTO, 6 PIEZAS fuera dependencias. Loreto 495. 23—D.

$ 300, ESPLENDIDA CASA EN ALtos, nueva, con toda comodidad. Bascuñán 490. Llaves 494. 23—D.

ARRIENDO LINDAS PIEZAS, amobladas con pensión. Casa respeto. Lira 38. 23—D.

ARRIENDO ESPLENDIDOS ALTOS gran comedor, salón decorado, ocho dormitorios, fuera todo servicio, gas electricidad. Riquelme 846, tratar 844. D 23

SE ARRIENDA UNA ESPLENDIDA pieza a la calle, para matrimonio solo, o caballero. Ahumada 149. 23—D

ARRIENDO CASA NUEVA EN ALtos situada en Alonso Ovalle 872, próxima a Serrano. La casa tiene diez hermosas piezas, dos halls y sala de baños con sus artefactos. Tratar en los bajos. Canon $ 700 mensuales.

ARRIENDASE PIEZA AMOBLADA caballero formal, casa francesa. Santa Rosa 279. D 24

ARRIENDASE CASA MAULE 1065, entre San Diego y Arturo Prat. Verla diariamente. D 22

ARRIENDO CASA QUINTA AMOblada, meses Enero, Febrero, Marzo. Verla de 2 a 5 P. M., en Avenida Irarrázaval 2401. D 23

$ 150 ARRIENDASE ESPLENDIDA casa quinta. Prefiere matrimonio extranjero. Verla Catedral 4281. Comuna Quinta Normal. D 22

ESQUINA PARA NEGOCIO Y CASA habitación doy en arriendo. Herrera 1196. Tratar Moneda 759 de 2 a 6. D 24

SESENTA PESOS DEPARTAMENto dos piezas. Balmaceda 717.

$ 390 ARRIENDASE CASA BAJOS y habitaciones fuera servicios luz eléctrica gas. Moneda 2517. Tratar: Barroso 77. 22-D

CENTRALES Y COMODAS PIEZAS amobladas arriendo. San Martín 539. D 22

$ 700 LOS LEONES CHALET DOS pisos, cinco dormitorios, toilette, hall salón, comedor, escritorio, terraza, jardín. Guzmán Silva y Cía. Huérfanos 1243. D 22

PEDRO DE VALDIVIA CHALET amoblado, un piso, seis dormitorios baños, gran hall, salón, comedor, escritorio, 9.000 metros, arriéndase temporada verano. Guzmán Silva y Cía. Huérfanos 1243.

CASAS AMOBLADAS TENEMOS EN buenos barrios desde $ 500 a $ 2.000. Guzmán Silva y Cía. Huérfanos 1243.

SANTO DOMINGO CENTRAL, ALtos, seis piezas, servicios. $ 4.50. Guzmán Silva y Cía. Huérfanos 1243.

DARDIGNAC, BAJOS, CINCO PIEzas, servicios, jardín. Guzmán Silva y Cía. Huérfanos 1245.

$ 800 PROVIDENCIA CHALET 2 pisos, 8 piezas y servicios, jardín Guzmán Silva y Cía. Huérfanos 1243. D 22

$ 150 DEPARTAMENTO CON DErecho a quinta, 3 piezas, baño. Guzmán, Silva y Cía. Huérfanos 1243

ARRIENDO DEPARTAMENTO. NAtaniel 1145. 23-D

A DOS CUADRAS DE ESTADO Y Alameda altos, ocho piezas, terraza, hall, servicios, galerías, $ 500. Guzmán, Silva y Cía. Huérfanos 1243.

$ 300 ROSAS ALTOS CENTRAL. siete piezas servicios, galerías Guzmán, Silva y Cía. Huérfanos 1243.

SITIO DE 2.500 METROS CUADRAdo en la Avenida Irarrázaval frente a dos cuadras de Vicuña Mackenna. Vendo a 50 pesos metro. Tratar: Puente N.o 692. Almacén Giordano.

$ 330, ARRIENDASE ALTOS REcién refaccionados, seis piezas, hall, dependencias. Cochrane 545.

$ 3250 ARRIENDO MAESTRANZA 174, casa chica, aseada. Tratar: Maestranza 176. 22-D

$ 155 CASA ANEXO PIEZAS FUEra dependencias, toda comodidad. Esperanza 349. 22-D

CASITAS HIGIENICAS, BAÑOS 55 pesos. Castro 472. Cité Modelo. 25-D

SE ARRIENDA EN SAZIE 2817 UN galpón con 2,000 metros cuadrados especial para industria o bodega. Tratar en San Alfonso 153. 22-D

$ 140 Y 190, ARRIENDO CASAS 3 a 6 piezas. Tratar Lastra 1711. 24-D.

COMPRA — VENTA VARIAS

CALENTADORES PARA BAÑOS sólidos, garantidos. Fábrica. Chacabuco 5. Dic 25

LAVA-PLATOS ENLOZADOS IMportados, rica clase, realizamos. Fábrica. Chacabuco 5. Dic. 25

EXCUSADOS COMPLETOS IMPORtados, todos sus accesorios, $ 110, realizamos. Chacabuco 5. Dic 25

CARBON DE PIEDRA 1.a CLASE, entrega inmediata. Ordenes Bandera 148 oficina 1. Casilla 3002. Teléfono 4433. 25—D.

VENDO COCINA, LAVAPLATOS. Excusado silencioso de ocasión. Jofré 105. 22-D

LANA Y COLCHONES USADOS compro, Maestranza 392. Se atiende a domicilio. 8-Enero

COMPRO ARMAZON Y MOSTRAdor para pastelería. Delicias 2489. 22—D

SE VENDE UN LOTE DE CAJONES con chapa y un purificador con zinc y cristales. Calle Lavín Molina No. 644 Comuna de Yungay 22-D

EMPIRE VIRUS PARA MATAR RAtones. Eficaz. Sin peligros 22—D

VENDO INSTALACION PARA NEgocio, vidrieras paradas, baratísimo aprovechar. Castro 595 22—D

VENDENSE CUATRO SILLAS MONtar inglesas para hombre, grandes y chicas; dos inglesas para señoras y dos chilenas: una grande y una chica, en perfecto estado. Loreto 370. 9 a 10 A. M. y 12 a 2 P. M. D 22

DE OCASION SE VENDEN DOS cortinas grandes y un aparador. Renjifo 861. D 22

¡ATENCION!! SILLA INGLESA DE montar, estilo Larraín, con todos sus accesorios, completamente nueva, véndese de ocasión en 250, valen 450. Eduardo Matte 1718. D-22

OCASION VENDO INSTALACION lavandería, sección lavado y aplanchado. Catedral 1555. D-22

COMPRO BARRILES DE GRASA, madera de colgüe o roble en sacos. Tonelería Independencia 301.

SILLAS PLEGABLES. TODA CLASE de asientos para teatros sociedades y balnearios. Maestranza 663.

ROMANA 1.250 KILOS, PALANCA Fairbanks, mitad valor, vendo. Av. La Paz N.o 15. D-23

VENDO AUTOCLAVE ALEMAN [illegible] cuatrocientos litros, 2 1|2 atmósferas. Delicias 2288. 22-D

ROMANA 500 KILOS VENDO. AV. La Paz N.o 15. D-23

LEÑA QUILLAY, LITRE, SECA, corta, picada, $ 9.50 100 kilos; carbón de espino, 65 kilos, $ 14 saco, a domicilio. Mapocho 3005. D-21

VENDO INSTALACION COMPLETA con derecho a posesión. Bulnes 749. D-24

CARBON QUILLAY, 50 KILOS, $ 9.50 saco; leña álamo, 300 palos, $ 1.80, a domicilio. Mapocho 3001. D-24

VENDO TARROS LECHEROS COMpletamente nuevos ocasión. Santa Rosa 322.

COMPRA — VENTA NEGOCIOS

HABIENDO COMPRADO EL NEGOcio de Amelia Maturana, Andrés Bello 319, no respondo por cuentas pasado de 3 días. — Ruperto Valenzuela. — Diciembre 21 de 1924. D-22

COMPRA-VENTA NEGOCIOS REmates encárgase Neftalí 2.o Arce. Bandera 441. 22-D

VENDO COCINERIA FRENTE EStación Yungay Armazón y mostrador Matucana 1335. 22—D

VENDO ALMACEN ABARROTES calle Purísima 189, verlo y tratar en Salar 268. 22-D

SE VENDE UN ALMACENCITO Y bodeguita, esquina, por falta capital. Venta: 20 y 40 venta diaria. Víctor Manuel N.o 1451. 21-D

VENDO NEGOCIO DE ABARROTES poco capital arriendo barato. Nataniel 863. 22-D

COMPRA VENTA NEGOCIOS REmates encárgase Neftalí Arce, Oficina Bandera 441. 23-D

SE VENDE CARNICERIA Y PENsión clasificada en 2.a categoría, por ausentarme de Santiago. Delicias 3899. 22-D.

SE VENDE LA ACREDITADA CARnicería de Maestranza 1499, por viaje urgente. de ocasión. 22—D

VENDESE BODEGA CARBON, LEña con fábrica escobas. Ventas comprobadas. Poco capital. Esperanza 46. 22-D

OCASION VENDO ALMACEN POco capital en muy buena situación Chiloé 1750. D 23

DENTISTAS, ESTUDIANTES, VENdo oficina dental, lista trabajar Lira [illegible].

VENDO LAVANDERIA CON BUEna clientela. Fariña 548. 22-D

POR AUSENTARME DEL PAIS vendo pensión acreditada, Dávila 1012. Dic.-24

VENDO PASTELERIA "LA ANTIgua Perla". Espléndido local buena clientela. San Pablo 2499. D-22

CARNICERIA, VENDO CON CASA de habitación, arriendo barato. San Pablo 2034. Dic-22

OCASION: FRUTERIA, VERDULEría, por no poderla atender. Vendo. 1023 Victoria. 22—D.

OCASION ANTIGUO NEGOCIO varios. Blas Cañas 445. 22-D

VENDO CIGARRERIA CENTRAL Bandera 804. 22-D

FORZOSAMENTE VIAJE. LIQUIDO acreditada carnicería. Gay 2521 B.

POR VIAJE EUROPA VENDO NEgocio venta ropa blanca y paquetería doy facilidades de pago o traspaso el local. Recoleta 229. D-23

VENDO UN BAR VICTORIA 1054 por no poderlo atender. Tratar en el mismo Bar. D-23

OCASION VENDO ALMACEN POCO capital en muy buena situación, Chiloé 1750, en medio de cuatro grandes cités. D-24

VENDO FRUTERIA Y DULCERIA espléndida situación. San Diego 915. D-22

HOTELES Y PENSIONES

CASA DE RESIDENCIA IMPERIAL Comida espléndida. estilo familiar elegantes dormitorios, casa tranquila, elegancia, confort, teléfono 3453 Moneda 977. esquina Ahumada. —N10

HOTEL BIARRITZ, CACABUCO 4. Santiago, media cuadra Estación. Establecimiento moderno. Piezas desde $ 4; con pensión, $ 10. Comida sana y abundante $ 3 cubierto.—Juan Poirier, ex-administrador del Círculo Francés. 31-D

ARRIENDASE CON PENSIÓN muy buena pieza. Olivares 1652 entre Dieciocho y Castro. 31-D

¡ATENCION! PIEZAS AMOBLAdas desde 3 pesos diarios; con dos camas, 5 pesos. Hotel Buenos Aires. Delicias 2621. Feb. 24

LINDAS PIEZAS AMOBLADAS con pensión, arriéndanse. Ahumada 127. 21-D

LINDAS PIEZAS CON PENSION. Departamento con baño, anexo, frente Iglesia, Merced 663. 22—D

ARRIENDO PIEZA CON BALCON Y pensión. Prat 187. D-22

CENTRALISIMO ARRIENDANSE piezas con pensión, días, meses. Catedral 1257. 28—D.

CASA RESIDENCIAL, ESTADO 75 regios dormitorios para matrimonio caballero, excelente comida. Por meses o días. 22D

ESPLENDIDA PIEZA A LA CALLE otras interior con pensión ofrécense. Precios módicos. Cchacabuco 658

SE ARRIENDAN PIEZAS CON Y sin pensión a matrimonio solo o personas solas. Castro, Cité Allende 549. D 22

PIEZAS PENSION MATRIMONIOS o jóvenes. Nataniel 178. 24—D

ALAMEDA 777 CASA POCOS PENsionistas, arriéndase piezas buena comida. 22—D

DEPARTAMENTO, PIEZA, PENsión. Bulnes 30. 22-D

PENSION FAMILIA DIAS 2.50 meses. Pieza amoblada 60. Riquelme 920. 22—D

MATRIMONIO CON NIÑITA NEcesita pieza amoblada con pensión en casa sin pensionistas. Baño. Barrio Central. V. R. Casilla 755. Correo Central. D 23

PENSION CON O SIN PIEZA. COmida familia. No hay pensionistas Molina 152. 22—D

CABALLERO Y SEÑORA DESEAN tomar pensión en casa de familia. Llamar Bulnes 12. D 22

MATRIMONIO: LINDAS PIEZAS amobladas, pensión. $ 300, $ 270 mensual. Maestranza 480. D-22

ARRIENDO PIEZAS BUENA PENsión, meses, días. San Francisco 170. D-22

BUENA PIEZA GRANDE. PARA matrimonio o caballero, buena pensión, Carmen 135. 23-D

FAMILIA DA PENSION, PIEZAS balcón. Prat 306. 23-D

CASA MUY CENTRAL, UNA CUAdra Plaza, San Antonio 533. Piezas confortables a personas de provincias, matrimonios serios. Espléndida y abundante comida muy sana. Mucho aseo y atención. 24-D

LUJOSA CASA RESIDENCIAL. DElicias 978. Frente Ahumada. Ofrece departamentos por meses y días.

PIEZAS CON PENSION, CONDOR 1312. 24-D

PIEZAS CON O SIN PENSION balcón calle arriendo Tarapacá 1019 al llegar a Prat.

FAMILIA HONORABLE OFRECE piezas pensión. Prat 570.

ALHAJAS

NOVIOS: ARGOLLAS ORO, 18 Y 14 kilates ofrece. Relojería Sportman. 30 pesos par. San Diego 780. En. 11

PESOS 1915-1917 PAGO 20 POR ciento premio: chauchas, plata, compro. San Diego 1245. Mercería Castilla. D 27

PESOS Y CHAUCHAS, PAGO EL más alto premio en plaza. Maestranza 392. 21—D

BOMBAS

8.a Cía LA UNION ES FUERZA De orden superior cito a la compañía a Academia, para el Martes 23 a las 9. 30 P. M. uniforme de trabajo.— El Ayudante.

DIVERSOS

ANTEOJOS "ZEISS", 8x24, SIN uso, empeñados 270, vendo boleto 180. Discos Víctor casi nuevos, Caruso, Elman, Amato, todos sello rojo, en álbum, calentador sueco, perfecto estado. San Pablo 2609. D-23

COMPRO ROPA USADA DE CABAllero. República 264. D 22

QUILICURA.—ASAMBLEA CONTRIbuyentes. Cítase Jueves 25 Diciembre 2 P. M., en Sala Municipal, pronunciarse suplementos forraje, publicaciones y judiciales. D-24

¡¡A BAÑARSE!! BAÑOS Y CALIfont, gran baratura. Fábrica: Chacabuco 5. 18-En.

MOLINO INTERNACIONAL SE encarga de moler toda clase de materiales y granos. Av. Las Quintas 740, interior. 23-D

DORALISA GONZALEZ, DESEO SAber su domicilio. Conteste: Pueblo Hundido. Potrerillos.—Juan Ortega. 22-D

DESEO SABER DEL SEÑOR ALfredo González D. por algo que le interesa: Dirigirse: Casilla 3498.23D

EL MEJOR REGALO DE PASCUA, año Nuevo, es un anafe cocina "Svea" San Diego 89. 29-D

REGALOS PASCUA BARATISImos apropiados para niños. Radio Stock New York 17. 24-D

¡¡ZAPATEROS!! NO OS OLVIDEIS la Suelería El Cóndor, por balance, linquida a precios irrisorios. San Pablo entre Herrera y Maipú. D-31

ARBOL DE PASCUA.—ARRIENDO toda clase de ampolletas para iluminaciones en varios colores. Casa instaladora autorizada. aMestranza 454 y Concepción 1094. Teléfono 4, Santa Elena. Luz, Motores y Radio con facilidades de pago. 24-D

INSTRUCCION

CURSO DE MANICURE, ALAMEda 785. Mr| André. D-22

CURSO DE VACACIONES INTERnos, externos. Instituto "Pinochet Le-Brun". Huérfanos 1657. 15-E

VICTOR MENA VELASQUEZ, CONtador, perito mercantil, Estado, peritages, revisiones, arbitrajes. Prepara contadores especiales, cajeros, taquígrafos, dactilógrafos. Serrano 523, teléfono, 115, Matadero. Instituto Mercantil. Diplomas legalizados. 22D

CURSO DE VACACIONES DEL INStituto San Martín, San Martín 64 Internado, mediopupilaje, externado. Bachillerato, humanidades, preparatorias. Sistemas antiguo y concéntrico. D-30

UNIVERSIDAD LIBRE RODOLFO Venegas Salas. Plazuela Santo Domingo. Matrícula abierta. Trabajamos vacaciones. D-22

BACHILLERATO, EXAMENES HUmanidades. Escuela Naval, Militar Ingenieros. preparan conocidos profesores Estado. Instituto Comercial, Agustinas 1060.

JUDICIALES

COMUNIDAD AGUAS POBLACION Versalles. Por resolución del seño Juez del Primer Juzgado, se cita comparendo a los comuneros para el 6 de Enero a las 9 A. M., a fin de tomar las medidas de que habla el artículo 828 del Código de Procedimiento Civil y acordar el pago de los gastos. D 16-23-31

AGUAS DEL RIO MAIPO. — CITAción. — A petición de los señores Nicolás González Errázuriz y Romualdo Silva Cortés, el tercer Juzgado Civil de Santiago ha citado a todos los interesados en el río Maipo después que este recibe los afluentes llamados río Mapocho, Esteros Paine, Angostura, Trebulco y otros, a reunión en conformidad a los artículos 824, 826 y 828 del Código de Procedimiento Civil, en juicio sobre distribución de aguas. La gestión se refiere principalmente a la zona del departamento de Melipilla, en la parte del río de más abajo, después de recibir esos afluentes, o sea a una parte del río que hasta hoy no ha sido sometida a régimen de distribución de aguas. La reunión tendrá lugar el día 8 de Enero próximo en el Tercer Juzgado de Letras Civil de Santiago, a las 10 A. M. D 16-22-27

REMATES DE NEGOCIOS, MENAjes, verifican Sánchez y Campanella, anticipo fondos. Ordenes: Monjitas 852 y Matucana 717 B. 30—Dic.

SE HA FIJADO EL OCHO DE ENEro próximo a las 10 A. M. para que tenga lugar el comparendo a fin de elegir junta de vigilancia para la distribución de aguas de los comuneros Carrascal, Población Buenos Aires. Santiago 13 de de Diciembre de 1924. — El Secretario. D 22

REMATE JUDICIAL.— POR DEcreto del Juzgado de la Subdelegación 23 Urbana, se ha fijado el 7 de Enero próximo a las 2 P. M., para el remate de una vaca con ternero y un crédito por $ 2,000. Antecedentes en este Juzgado Cochrane 428, ejecución Carmona contra Hermosilla. 22—D

LIBROS Y ESTAMPILLAS

COLECCIONES DE SELLOS, MAyores de tres mil diferentes compro. Estudio Filatélico, Agustinas 1040. 1.o-E

COMPRO SELLOS CHILENOS POR ciento y miles. Solicite lista precios. Estudio Filatélico. Agustinas 1040. 1.o-E

MAQUINARIAS

A DELICIAS 2215, DIRIJASE cuando necesite vender, comprar máquinas de ocasión. Enero 10

CORREAS DE SUELA, BALATA Y pelo camello nuevas y usadas vendo constantemente. Teodoro Preisler. — Huérfanos 2448. 10-E.

HARNEROS PARA TRILLADORAS "Case", ofrece. Cumming 861. 24-D.

TRILLADORAS CASE, PRENSA acero, ocasión, vendo. Unión Americana 77. 22—D

ENTRETENIMIENTOS

Puzzle Rompe-cabeza de palabras cruzada

PUZZLE N.o 26
Aceptado a don Hugo Moya

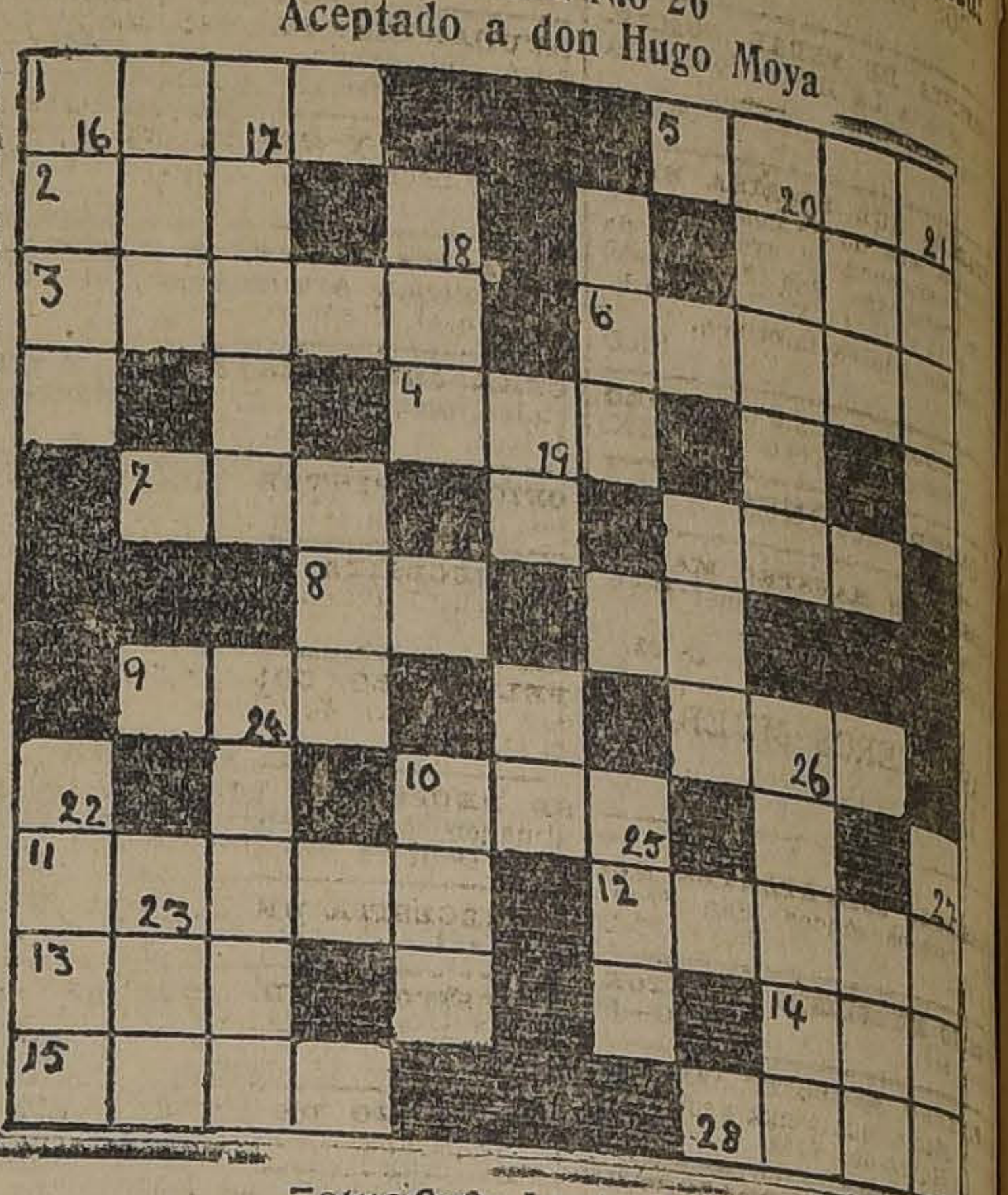

Soluciones hasta el Sábado

DEFINICIONES

HORIZONTALES

1 Nombre de un autor famoso.
2 Animal.
3 Editorial muy conocida.
4 Pariente.
5 Nombre turco.
6 Parte del Japón.
7 Lugar de perdición.
8 Pronombre.
9 Nombre árabe.
10 Animal pequeño.
11 Calzado rústico
12 País europeo.
13 Licor fuerte.
14 Río europeo.
15 Jefe religioso.

VERTICALES

16 Mariscos
17 Baile antiguo
18 En el tennis.
19 Verbo
20 Apellido de doña Pancha
21 Moneda antigua
22 Pájaro
23 Personaje bíblico.
24 Animal hembra.
25 Estado de ánimo.
26 Miembro de secta.
27 División geográfica.
28 Es singular se usa en pl lugar de algunas.

MAQUINA TEJER 110 AGUJAS véndese o arriéndase, Imprenta y Librería Renovación. Recoleta 296. 22D

DE OCASION VENDESE MOTOR eléctrico de 7 H. P. corriente continua y máquina batidora. Andes 2732. 22—D

PRENSA CORNISERA (CANTEAdora para hojalateros) grande, alemana, perfecto estado, entrego inmediatamente, pagando 10 o|o contado. Verla: 1-3. Libertad 455. Acepta intermediarios. 22-D

RODONADORA "UNIVERSAL", grande, perfecto estado, alemana, entrego inmediatamente, pagando 10 o|o contado. Verla: 1-3, Libertad 455. Acepto intermediarios!

DE OCASION VENDO MAQUINA de tejer grande, vidrieras grandes, chicas y mostrador. Monjitas 861. 22D

MAQUINA "SINGER" BOBINA PIE buena oportunidad,, vendo A. Brasil 739 casa 5 23—D

PRENSAS HIDRAULICAS PARA baldosas, romanas 500, 300 120 K. vende barato: Fundición y Fábrica de Romanas. Bulnes 216.

PRENSA MEDIO MERCURIO GUIllotina, tipo 12 para obras, cajas, filetes, vendo. San Pablo 1157 22-D

SE VENDEN TRES MAQUINAS SEgadoras, en perfecto estado. Tratar Av. Beaucheff 1357. D 23

VENDO TORNO MECANICO PARAlelo, 1.70 metro, un motor a parafina 4 caballos y una romana 750 kilos Independencia 1237. D 22

A LOS INDUSTRIALES, CONStructores, etc. Tenemos el agrado de avisarles que el Molino Sargento Aldea está a su disposición para toda clase de moliendas como ser espejuelos, minerales, etc. calle Sargento Aldea 604 esquina Víctor Manuel. D 27

CALDEROS VAPOR, TUBOS 2", material mecánico vende. Sotomayor 75. 22-D

TRANSMISION Y DESCANSOS vendo ocasión. Unión Americana 77. 22-D

MUSICA

MUSICA PIANO RECIEN PUBLIcada "Torero". Shimmy, gran éxito San Pablo 1515. 1.o-E

MUSICA PIANO RECIEN PUBLIcada "Torero". Shimmy gran éxito. San Pablo 1515. 30-D

MATERIALES DE CONSTRUCCION

MADERA SECA. REALIZACION EN el Desvío Banco de la República. Delicias 3311 se liquidan 70 carros de madera de raulí y laurel, y 30 mil listones machihembrados para piso. También se venden máquinas machihembradoras y moldurera y una gran huincha muy moderna. Roberto Laconrt O. 22-D

FIERRO PARA TECHO, COMPRO Manuel Infante 417. D 22

VENDO GRAN GALPON FIERRO inglés, enmaderación de pino, todo armado. Edificio Ariztía, primer piso N.o 18, de 5 a 7. 22-D

50 VENDO PORTON, REJA Y MAdera. Martínez de Rozas 3500. 24-D

MADERAS ROBLE TODAS DIMENsiones, véndese barato. Desvío Mujica, Ñuñoa. D-22

VENDO TEJAS, SAN ALFONSO 175. 23-D

PUERTA CALLE SOLIDA, DOS ventanas rejas fierro, puerta 2 hojas con vidrios, reja fierro para pasadizo. véndese, Santa Mónica 1976. D-22

¡DE OCASION! VENDO DOS PUERtas de seguridad, especial para bodegas y resguardo cajas de fondo Huérfanos 830. D-24

LADRILLOS DE COMPOSICION, usados, vendo. Olivares 1415. D-22

MEDICINA

GONORREAS, SIFILIS, IMPOTENcia, Debilidad vital en ambos sexos. Curación radical rápida. Procedimientos modernos. Facilidades de pago. Consultas gratis, de 9 a 11 3|4 A. M. y de 2 a 6 3|4 P. M. Atiendo enfermos de provincia y por correspondencia. Clínica y Laboratorio Médico del doctor Julio Lefévre M. —San Antonio 41, altos. Santiago En.-11

MASAJE MEDICO - ELECTRICO. Francisco Lenti, estudios en Italia Especialidad enfermedades articulares, parálisis, reumatismo, neuralgias, úlceras, tumores cancerosos y de vientre. Consultar. de 2 a 5. Arauco 831. Feb.—20

SIEMPRE BIEN PEINADO rá usted usando la exquisita preparación llamada Gomol Perfumado. Con esto ust.d no necesita comprar otro perfume. Se vende Angamos 275. No contiene ni sustancias nocivas, que caer el pelo, como muchas preparaciones.

ELVIRA VASQUEZ, partos, inyecciones. Atiende dos provincia. Partos desde Esmeralda 636.

2726, PORTAL EDWARDS, ciones, dentales, placas, nes, coronas. Enrique Villarroel.

GONORREA. — IMPOTENCIA, fecciones prostáticas en ambos curación radical, nuevo sistema vecciones antiblenorrágicas, años prácticas, en vías urina Precios módicos. De 9 a 12 y Policlínica: Mapocho 2776.

"TE ARAUCANO" CURATIVO dical; estómago, dispepsia, hígado, vejiga, indigestiones sabia combinación yerbas les. Garantizamos éxito. únicamente: Bandera 1500; dencia 302, 568; Bandera Pablo 1285, Bandera 719; cio 702; Atacama, 3270; Chacabuco 569; San Diego Pasaje Matte 29; General 539; Estado 87; Maestranza Provincias: Casilla 6067.

¿TRASPIRA USTED? EVITE molestia desagradable Polvos Bertry.

¡¡ENFERMOS!! PERSONAS tadas física y mentalmente, sas, neurasténicas, cansancio bral, anemia, raquitismo, cia, insomnios. El mejor tónico rebrol. Boticas surtidas.

GONORREAS, AUNQUE ANTI estrechez, orquitis, curan radical te Glóbulos Pérsicos. Boticas tidas.

MUEBLES

MUEBLES FINOS, COMEDO dormitorios, salones, dorados Fábrica Nataniel 464.

MUEBLES DORMITORIOS, dores, salones, escritorios, de todos estilos, especialmente americano a precios bajísimos supuestos gratis. Facilidades de go. Antes de comprar, venga tar precios de Fábrica Nacional Muebles. Serrano 398.

CONSTANTEMENTE COMPRO vendo muebles todos estilos. San tonio 74.

MUEBLES OFRECEMOS quier estilo, precios muy Entrega inmediata, grandes dades pago. Consulte nuestras diciones. Fábrica Sociedad de Muebles y Maderas. Copiapó entre Prat y San Diego.

VENDESE BONITO CATRE cho para matrimonio. Regla ción gas $ 300. Escusado so $ 150. Huérfanos 3114.

VENDO PEINADOR 6 SILLAS tucana 1335

AUTO-PIANO, ALEMAN, CASI vo, con 85 rollos piezas, vendo sión. Bandera 826. Casilla

PIANO ARRIENDO 2729.

¡DOCTORES! ¡MATRONAS! do ocasión mesa operaciones 734.

VENDO COMEDOR, SILLAS, rador estilo inglés y piso de Toesca 2764.

PIANO BIQUISIMO VENDO rato. Nueva Andrés Bello quina Purísima.

VENDO ROPERO CON ocasión, máquina Singer pie. 2835.

DE OCASION VENDO piano, objetos varios y palmeras Pablo 2324. Casa 1.

AUTOPIANO NUEVO Y flamante, vendo de ocasión Martín 539.

PIANO DE OCASION EN estado, vendo. Santa Elena

VENDO CATRE FIERRO bronce, dos plazas, Manuel guez 950.

VENDO CATRES, ESCRITO za blanca surtida maniquí yo 831.

COMPRO PIANOS CONS mente. Indicar manera, precio ller de pianos, afinaciones autopianos atiende Ramón Vergés. Miraflores Inglés 2620.

PIANO CONCIERTO, Steinway, vendo ocasión naria. Prat 56.

VENDO 24 SILLAS COMED Pablo 247

OCUPACIONES (OFRECEN)

OFICINISTAS Y EMPLEADOS DE COMERCIO

ENSISTA DE PEDAL COMPEnte, necesita La Ilustración, San o Domingo 863. 22—D

MPLEADO QUE ESCRIBA BIEN máquina sepa inglés con práctica correspondencia y trabajos de icina necesítase San Martín 50 tos; de 10 a 11 A. M. Inútil presentarse sin buenos informes. 22-D

[illegible] PRENSA CILINDRO al, necesita Imprenta Siglo XX.

CONSTRUCCIONES

ECESITO UN MAESTRO MAYOR e albañileros para darle un trabajo trato. Fontecilla 271. D 22

CARPINTEROS MUEBLISTAS

UEBLISTAS COMPETENTES NEesito, trabajos sólidos. San Fran isco 122. 22-D

ECESITO MUEBLISTA DOCTOR runner 630 22—D

CARPINTERO NECESITO COMPEento en zócalo, que tenga recomendaciones. Huérfanos 2428.

CARPINTERO, NECESITO. OLIVAres 1464. D-22

CARPINTEROS, PARA MUEBLES, avaplatos y cerchas para baño necesito. Chacabuco 5. 22-D.

ARPINTERO MUEBLISTA, ENuncador, arregla, enjunca sillas a omicilio. Manuel M., Erasmo Escala 2332. 22-D

ARPINTEROS ALBAÑILES EMaldosadores y carretelero recomendado necesito. Echaurren 270. D-22

MUEBLISTAS ENCHAPADORES uy competentes. Chiloé 1996. 23-D

CHAUFFEURS

CHAUFFEUR PARA FORD NECEsito. San Alfonso 175. 22—D

NECESITO CHOFFER, HERRERA 1110. D-22

ARTES MECANICAS

MECANICO TECNICO REVISE DOS utos particulares necesítase, Nataniel 230 22—D

NIÑOS

NIÑOS GRANDES PARA LOS MANdados con recomendaciones, necesita La Ilustración. Santo Domingo 863. 22—D

NIÑO CON CARNET PARA CARREtelita. Brasil 216.

NIÑO PARA MANDADOS CON buenas recomendaciones necesito, Alameda 459.

NIÑO SE NECESITA. AHUMADA 199.

ZAPATEROS

SACADOR PUNTERAS, LIJADOR acos, armadores inglés, enhuinchado, necesítanse. Las Quintas 546 25—D

VARIOS

TORNERO NECESITA BARRACA "La Montaña". Gral. Bustamante 772. 22—D

600 TRABAJADORES DE PAMPA se necesitan para las oficinas salitreras de Iquique. Para mayores datos ocurrir a los siguientes sitios: Oficina Inscripción situada en Picarte 150 (Barrio Independencia). Kiosko Azul, Plaza Agustinas frente Estación Alameda; kiosko Matucana esquina Mapocho; Kiosko Avenida Matta esquina Arturo Prat y Puente Bandera frente Estación Mapocho. —Todos estos kioskos tienen como señal una banderita verde. — La salida de Santiago será el Miércoles 24. 22-D

CERRAJERO Y OFICIALES NECEsita. Blanco Encalada 1998 22—D

SE NECESITA GUITARRISTA Y acordeonista Bar "El Peralillo" Coquimbo 1340 23—D

JORNALEROS PARA DESCARGA de carros necesita Barraca de Williamson y Ca.; Avenida Irarrázaval 203. 23-D

OFICIALES FUNDIDORES EN bronce que sepan amoldar, necesito. Camilo Henríquez 188. D-23

BUENOS LIMADORES BRONCEROS y oficiales necesito. Camilo Henríquez 188. D-23

NECESITO JOVEN Y JOVENCITO sepan contabilidad. Casilla 3222. 22-D

JOVEN PARA ASEO DE OFICInas y mandados se necesita en Bandera 180. Presentarse con buenos certificados. 22-D

FORNADORES DE CAJAS NECEsito n la Maletería "El Faro". Estado 4. 22-D

SOLDADORES ELECTRICOS SE necesitan en la Estación de Pirque del F. C. a Puente Alto. Tratar a toda hora en la Bodega de Electrificación de dicha Estación. 27-D

MAQUINISTA PELETERA NECEsito. Pago buen sueldo. Santo Domingo 576. 22-D

NECESITO UN TOCADOR DE INStrumento para cantina y mozo para cantina. Plaza Italia 1. Lustrín. 22D

NECESITO TORNERO EN MADERA General Velásquez 281. 22-D.

NECESITO SACADOR DE PUNTEras que sepa correr fierro. San Diego 1945. 22-D

MAESTRO CERRAJERO DE FRAgua, necesito. Vicuña Mackenna 341. 24-D

NECESITO SACADOR DE PUNTEras competente, fábrica calzado. Nataniel 1358. 22-D

SE NECESITA MOZO PARA BAR Independencia 475. D-22

AYUDANTE PASTELERO SE NEcesita. San Diego 145. D-26

NECESITO PICADORES LEÑA CON herramientas. Bodega "El Porvenir". Eyzaguirre 1124. D-22

LLAVERO PULPERO, NECESITA: matrimonio solo con excelentes recomendaciones para industria puerto Quintero, buen sueldo. Tratar: Catedral 2081, una a tres. D-24

RODOLFO VENEGAS SALAS, PLAzuela Santo Domingo, necesita señoras, señoritas, caballeros, jóvenes, para emplearlos en el comercio. D-22

COPERO, NECESITO. SAN ANTOnio 26.

AYUDANTES PASTELEROS QUE sean del oficio, se necesitan. San Francisco 256.

TAPICERO Y OFICIALES MAQUInistas necesito. Antonio Varas N.o 67.

NECESITA PROFESOR BAILE Centro Policial, Arturo Prat 1136. Tratar con el Tesorero ,de 9 a 11 P. M.

CERRAJEROS MAESTROS Y OFIciales, necesito. Vicuña Mackenna 341. D-24

OFICIAL PINTOR DE CARRUAjes, necesito. Riquelme 826.

SE NECESITA PELUQUERO, PEluquería Bilvach. San Pablo 3190. D-23

PELUQUERO CON HERRAMIENtas necesito de firme. San Pablo 2510.

SE NECESITA UN MOZO PARA almacén con buenas recomendaciones. Delicias 1792.

SE NECESITA UN COPERO, BANdera 243.

NECESITO AYUDANTES ADELANtados en trajes señoras. Huérfanos 1480.

PELUQUERO DE FIRME NECESIto, Esperanza N.o 38. 23-D

MATRIMONIOS MOZOS, ELLAS cocineras fundos, cocineras, comedor, piezas, amas leche, muchas empleadas necesito. Agencia Bandera Blanca, Huérfanos 2716.

NECESITO PINTORES TEMPRANO Hospital Barros Luco, Llano.

CERRAJERO NECESITO. MAEStranza 627.

NECESITO PINTORES, SANTA ROsa N.o 901.

DACTILOGRAFAS Y OFICINISTAS

SEÑORITAS Y JOVENES ACTIVOS para vender artículo fácil colocación, necesítase. Cumming 818. D 22

SEÑORITA O SEÑORA SERIA SE necesita para el servicio de un restaurant. Dirigirse: Delicias 2917. 22D

SEÑORITA COMPETENTE PARA copias a máquina, necesito. Bandera 337. D123

LAVANDERAS

PLANCHADORA DE ROPA BLANca necesita La Fábrica de Corsées. Portal Edwards. Delicias 2734. 24—D.

NECESITO BUENA POSTICERA, pago carro. Providencia 1230 23-D

SE NECESITAN LAVANDERAS Carmen 42. 22-D

CAMISERAS, POSTICERAS Y DOblez necesitamos. Lavandería, Merced 475. D-22

APLANCHADORA NECESITO, $ 3 tarea. Castro 278, casita N.o 10. D-22

NECESITO PLANCHADORAS. DARdignac 206. D-22

LAVANDERIA SANTA LAURA NEcesito. Posticeras, camiseras. Cochrane 934. D-23

LAVANDERIA FRANCESA MOLIna 74. Camiseras necesito.

LAVANDERA PAGO 2 60 TAREA lave bien. Delicias 1869.

AYUDANTA VESTONERA, NECEsito Cóndor 1255.

POSTICERA NECESITA LAVANdería Versalles. V. Mackenna 269. 23-D

COSTURERAS

COSTURERA COMPETENTE NEcesitamos. "London House". Huérfanos 1059 Galería Edwards 22-D

NECESITO BUENAS AYUDANTAS modas. Andrés Bello 360. D 22

SE NECESITA UNA NIÑA PARA bordar a mano. Vergara 784. D 23

SE NECESITA BUENA COMPOSturera sastre. San Diego 1356. D 23

NECESITO BUENAS PREPARAdoras sombreros. San Martín 465. 22-D

NECESITO AYUDANTAS CORPIño . Gálvez 140. 22-D

NECESITO COSTURERA SASTRE sepa ojalar. Barnachea 275. 22-D

BUENAS COSTURERAS, CORSEteras, se necesita. Maestranza 836. Tratar: de 10 a 12. 23-D

NECESITO BORDADORA, GENEral Velásquez 73. 22-D

COSTURERA EN OBRA DE PELEtería se necesita. Santo Domingo 576. D-22

BUENA COSTURERA NECESITO Mosqueto 435. 22-D

NECESITO COSTURERA SASTRE chalequera. Chacabuco 17. 22-D

SE NECESITA UNA VESTONERA competente. Franklin 1347, casa 2.

AYUDANTE PANTALONERA NEcesito. Santa Rosa 345, casa 25.

EMPLEADAS DE MANO

NECESITO EMPLEADA PARA TOdo servicio. Calle Covarrubias N.o 25. 23-D

NECESITO EMPLEADA PARA LA mano, sepa planchar. Calle Barros Errázuriz 29. Providencia. D 22

EMPLEADA COMPETENTE PARA comedor necesita hotel Trianon. Chacabuco 1-B 22-D

NECESITO EMPLEADA COMPEtente comedor. Agustinas 1849.

NECESITO EMPLEADA PARA TOdo servicio, matrimonio solo. San Martín 465. 22-D

MUCHACHA PARA MANO. MONEda 1158. D-22.

EMPLEADA FORMAL, SIN NIÑO, para cocina, no importa sepa poco, teniendo voluntad y aseo. Victorino Lastarria 176.

NECESITO 4 NIÑAS PARA LAS mesas. Puertas afuera. Mercado Central N.o 50. Entrando por Puente. D-22

$ 50 O MAS PAGO SIRVIENTA TOdo servicio. Porvenir 159. 23-D

NECESITO EMPLEADA PARA TOdo servicio, sueldo $ 70. Pío IX 160. 23-D

Remate Judicial

POR ORDEN DEL 5.o JUZGADO

DE UN AUTOMOVIL ESSEX

De 6 cilindros, modelo 1924, en perfecto estado

Mañana Martes 23, a las 10 de la mañana

745— DIECIOCHO—745

GARAGE HUDSON

Pago al contado en el acto de la adjudicación

A las vista hoy desde las 9 de la mañana.

Jorge Eyzaguirre

Martillero de Hacienda

NECESITO

EMPLEADA PARA COMEDOR

Buena presencia y con recomendaciones.

Compañía 2253

COCINERAS

COCINERA CON RECOMENDACIOnes, necesito. Compañía 2245. 22-D.

NECESITAN BUENA COCINERA, puertas afuera, con recomendaciones, se paga bien. 949 Sto. Domingo 949. 22—D

NECESITO COCINERA PARA EL campo cerca de Santiago, buen sueldo. Se prefiere que haya servido en casa extranjera. Tratar, Salas Almacén San Juan. D 22

SE NECESITA AYUDANTA DE COcina. San Antonio 734. 22—D

COCINERA SE NECESITA EN Cumming 556. Inútil presentarse sin buenas recomendaciones. 21-D

COCINERA SIN NIÑO RECOMENdada necesito. Santa Elena 1051 22-D

SE NECESITA BUENA COCINERA. Se paga buen sueldo. Merced 350. D 22

NIÑA O SEÑORA PARA LA COCIna necesito. Román Díaz 1930 entrando por Irarrázaval. D 22

NECESITO EMPLEADA SEPA cocinar. Poca familia, buen sueldo. Cochrane 41234. 22-D

COCINERA NECESITO, BUEN sueldo. Catedral 2471. 22-D

NECESITO COCINERA PARA CARtagena. Buenos informes. Carmen 98. 22-D

COCINERA COMPETENTE PARA restaurant necesito. 1026. San Pablo. D-22

COCINERAS DE MANO NECESITO varias. Bandera 339.

AYUDANTA DE COCINA NECESIto, San Antonio 26.

NECESITANSE COCINERAS, $ 80, comedor. Libertad 543.

NECESITO UNA COCINERA, MAnuel Rodríguez 860.

COCINERA NECESITO AUNQUE tenga guagua. Ricardo Santa Cruz 655.

COCINERA RECOMENDADA, REgular edad para persona sola, sueldo $ 35. Brasil 20.

VARIOS

BISMOLAN, CURA LA IMPOTENcia, debilidad sexual y neurastenia, se vende Boticas Bentjerodt, Brand, Greve, Indio. E-9

NECESITO SEÑORITA MENOR DE 20 años, bien constituída, para modelo de pintor aficionado. Se trabajará únicamente días Domingo. Pago bien. Datos y referencias a casilla 980. 26-D

NECESITO NIÑA PARA LA COCIna. Buen sueldo. Antonio Varas 84. Providencia. 22-D

NECESITO UNA NIÑA DE DIEZ a doce años para la casa. Vásquez 203. D 23

EMPLEADA PARA TODO SERVIcio necesito; sueldo: $ 80. Santa Rosa 60. 22-D

SE NECESITA UNA SEÑORA SOLA para los quehaceres de casa. Buera 124. Casa 2.

SE NECESITAN 50 NIÑAS PARA trabajo fácil. Se paga bien. Exposición 1166. D-22

OCUPACIONES
(Necesitan)

PROFESORA NORMALISTA SIN colocación dos años por Gobierno, ofrécese clases particulares, cajera comercio u otro empleo. Dirigirse: Maruri 1134.

OFRECESE MESONERO COMPEtente y formal. Dirigirse: a Arrate 163. I. N. E. 23—D

SE OFRECE UN JARDINERO CON buenas recomendaciones, casado con familia, extranjero. Avenida Manuel Montt N.o 498. D 22

OFREZCOME PARA ALMACEN DE Radio. Buenas recomendaciones. N. N., Lucio Cuadra 426. 23-D

SEÑORITA INDEPENDIENTE NEcesita ocupación decente para administrar negocio o casa de caballero solo. Correo Central M. P. 22-D

SE OFRECEN DOS SEÑORAS PARA cuidar casa con recomendación. San Pablo 1678. D21

BATANERO PRACTICO PARA CAsimires ofrecese. Santa Rosa 414. D 22

"EL TATTERSSAL"

En la FERIA que se efectuará el

Hoy Lunes 22 de Diciembre

entre otros lotes de ganado gordo y para engorda se rematarán:

NOVILLOS GORDOS, tipo de embarque, llegados de CARAHUE, RENAICO y CABRERO.

BUEYES GORDOS, llegados de CAMARICO y LOS ANDES.
VACAS GORDAS, llegadas de SAN CARLOS y PANIAHUE.
NOVILLOS GORDOS llegados de OSORNO, PAINE Y CURICO.

DEL FUNDO "RECREO DE LORQUEN"

40 VACAS PARIDAS de lechería, mestizas Durham y Holandesas de buen rendimiento lechero, y en buen estado.

3 TOROS de buen mestizaje, garantidos para la reproducción.

VAQUILLAS, BUEYES, VACAS y NOVILLOS, para engorda, de COLINA, BATUCO, CALERA, RANCAGUA y PUENTE ALTO.

OVEJUNOS GORDOS y para engorda y crianza de diversas procedencias.

GANADO DELGADO.— En nuestros remates de los LUNES, se venden numerosos lotes de ganado vacuno y ovejuno, procedente de la ZONA afectada por la sequía, que pueden adquirir los ganaderos de la ZONA CENTRAL y SUR a precios muy ventajosos, aprovechando además la rebaja de 40 o|o en los fletes para animales despachados a estaciones al SUR DE CURICO.

EL GERENTE

OPORTUNIDADES PARA FAMILIAS

VENDO TRAJES, SOMBREROS, señoras, nuevos, usados. Mapocho 2524. 23—D.

GRAN REALIZACION ANILINAS alemanas: 0. 60 paquete. Bandera 140, oficina 4. 30—D.

¿PASCUA? TRAJES SEÑORITAS, caballeros, baratísimos. Diez de Julio 956. D 23

CREMA MYRIAM, POLVOS GRAsosos Ryrian Insustituibles para cutis delicados. 27—D

LIMPIADOR PARA USO DOMESticos para servicio de cocina, lozas, aluminio etc. inmejorable a bajo precio del Empire Laboratory. 22—D

ACADEMIA MODELO. HE ABIERto un curso de corte y confección a mitad de precio, corto moldes sobre medida, recibo confecciones. Estado 250.

MODAS: RECIBO HECHURAS TRAjes elegantes para señoras. Se viran trajes de caballeros. Almirante Barroso 11. 22-D

PRESTAMOS DE DINERO

DINERO AL MAS BAJO INTERES facilito sobre hipotecas. Anticipo fondos para cancelar deudas. Arreglo títulos. Comisión módica. Julio Pellissier, Morandé 283. 24—D

SOCIO CON 2 MIL PESOS. INDUStria de porvenir. Nueva de Matte 286. D-22

DINERO FACILITO SOBRE HIPOteca, interés 9 o|o anual. Daniel Laur . Huérfanos 1235. 22-D

DINERO TENGO LISTO PARA COlocar varias partidas de $ 80,000. 40 mil pesos, $ 30,000, $ 15,000 Huérfanos 1153. — José Luis Silva. 25-D

$ 5,000 NECESITO 1a HIPOTECA sin agente. Matucana 861. D-23

RADIOTELEFONIA

RADIOTELEFONIA. — SE HACEN, transforman y componen aparatos receptores. Precios módicos. Jofré 367. D-3

RADIOSTOCK, NEW-YORK 17, 8.o piso, anticipa dinero por consignación, compra, vende, remate, permuta aparatos accesorios radiotelefonía, artículos científicos y precisión en general. 2-E

OBJETOS PERDIDOS

HABIENDOSE EXTRAVIADO EL cheque N.o 483.734 del Banco Anglo Sud-Americano, queda nulo, por haber dado el aviso correspondiente D 22

RUEGO QUIEN ENCUENTRE UN llavero con cinco llaves, se le dará buena gratificación. Santa Mónica 1953. 22—D

PROFESIONALES

JUICIOS CRIMINALES, CIVILES, apelaciones, posesiones efectivas, particiones, divorcios, nulidades de matrimonios, cobranzas difíciles, toda tramitación legal, atiende diariamente el abogado Jaramillo Arteaga, anticipando fondos según convenio. Consultas gratuitas. Bandera 140. Oficina 4. 2 E

Mme. MERY. ESPECIALIDAD EN zurcidos invisibles, vestidos señoras y caballeros, se viran ternos y sobretodos. Recibo hechuras desde $ 70: Sastrería Carmen 7. E 2

CONDOR 1158. CASA ANTIGUA única especialista zurcidos invisibles jerseys, viraduras, hechuras, transformaciones garantidas. Enero—12

ZURCIDOS INVISIBLES. NOTABLE zurcidor japonés. Especialista único, especialidad en viraduras, transformaciones. Son perfectas. San Diego 228. Teléfono inglés 667. Feb.—14

HAGO REPARACIONES EDIFIcios, carpintería, albañilería, pinturas. M. Salinas. Matucana 861. 23-D

ELVIRA VASQUEZ, MATRONA, partos, inyecciones. Atiende llamados provincia. Partos desde $ 50. Esmeralda 636. 22—D.

CONSTRUYO MAUSOLEOS; RAPIdez y economía. Arquitecto. Constructor, casilla 2222. 24—D

ZURCIDOS INVISIBLES, VIRADUras, trajes, sobretodos. Hechuras transformaciones. Merced 750. D-23

ROPA HECHA

ROPERIA LA VEGA, ANDRES BEllo 694, ofrece en baratura ternos, ambos, paletoes, pantalones, sombreros, calzado. Todo desinfectado. N-O

ROPERIA ANDRES BELLO NUMEro 601, esquina Recoleta, ofrece ternos, paletoes, ambos, pantalones, ternos de niños, sombreros, calzado, precios baratísimos: todo desinfectado. N-O

LA CASA VERDE REALIZA TERnos ambos, paletoes, botines, sombreros, facilidades de pago. Sección especial de abrigos y ternos flamantes, corte de moda. Esmeralda 817. Al llegar a San Antonio. N-O

ROPERIA "LA CANTABRICA", Esmeralda 863, ofrece precios de costo ternos ,trajes de niños, todas edades. Sobretodos abrigadores, casimires extranjeros, cortes de moda, paletoes, pantalones. Todo desinfectado. N-O.

VENDO DE OCASION TERNOS FLAmantes de caballero República 264 28—D

¡MOZOS! SE VENDE UN SMOking, flamante en $ 50. Santo Domingo 1280. 22-D

REMATES

REMATE. — POR ACUERDO DE los herederos de doña Juana Catalán viuda de Peña, ante el árbitro don Eduardo Guevara, Agustinas 1148, of. 11, saldrá a remate el 17 de Enero próximo, a las diez de la mañana, por el mínimum de diez mil pesos, la propiedad ubicada en Germán Riesco 4615. Datos: Estudio del árbitro. D-24

REMATE MATERIALES CONStrucción. Lunes 2 y media tarde, calle Las Rosas 1062. Hay 30,000 pies pino Oregón, vigas fierro, cortinas de fierro, puerta para bóvedas, balcones, puertas, madera para leña, fierro para techo.—A. Sánchez y Campanella. Detalles avisos preferentes "Nación" y "Mercurio". D-22

REMATE HOY 2 TARDE, ALmacén abarrotes y muebles, Herrera 1196, esquina Atacama. Por conclusión de negocio remataré al mejor postor todas las existencias y enseres. Hay completo surtido en abarrotes y conservas en general, azúcar, té, café, arroz, harina, fideos, cigarrillos, artículos escritorio, enlozado, loza, cristalería y paquetería, tarros, frascos muestrarios, licores, damajuanas, chuicos, botellas, depósitos parafina, frutos del país, romana 300 y 120 kilos, molinillo N.o 7 y 5, peso mostrador, vidrieras paradas y tendidas, lindas pajareras artísticas, peinadoers, veladores, cómodas, sillas, mesas, alcuzas, servicio mesa, e inumerables otros objetos a la vista. Las estanterías y mostradores se venden con sin derecho posesión.—S. Vargas R., liquidador. Ordenes remate: San Francisco 858.

REMATES DE NEGOCIOS, MENAjes, verifican Sánchez y Campanella, anticipan fondos. Ordenes: Monjitas 852 y Matucana 717 B. 31—D.

REMATE VENTAJOSO. EL 23 DEL presente, a las 4 P. M., en la notaría de don Pedro N. Cruz, Bandera 361, se rematará la propiedad N.o quina de Nataniel. Mínimum 20,000 pesos. 22—D

PROPIEDADES

(PROPIELADES COMPRO)

CASA O SITIO COMPRO, NO PAgo comisión de Mapocho a Franklin, de Mackenna a Matucana. Ruego dar todos los datos por carta. Manuel Montt 2648. L. A. 21—D.

CASA COMPRO, HASTA $ 25.000. Casilla 2167. D 22

SITIO COMPRO BARRIO PROVIdencia. Girardi 1329. D 22

COMPRO CASA, SIN AGENTES hasta $ 20.000. barrio estación J. R. L. Sevilla 1408 22—D

(PREPIEDADES VENDO)

$ 50,000 AVENIDA J. M. INFANTE a media cuadra de carros y a cuatro de Providencia, buena casa quinta, 5 piezas grandes, servicios, galería, huerto, jardín. Superficie: 1,810 metros, buena ocasión: Guzmán, Silva y Cía. — Huérfanos 1243. 22-D.

VENDO CASA, OCHO PIEZAS, DEpendencias, patio, 150 metros jardín, 60,000 pesos Facilidades. Viña del Mar. Tres Norte 1070. D-21

VENDO CASA SITIO GRANDE COmuna San Miguel calle Principal, María Auxiliadora. Precio veinte mil a veinticinco mil pesos. Tratar Nataniel 1974. Santiago. 22-D

FERIA EDUARDO RODRIGUEZ & Cía.

CALLE EXPOSICION ESQUINA DE ANTOFAGASTA

Gran Feria el Martes 23

A LA 1 P. M. EN PUNTO

REMATAREMOS:
LLEGADOS DE LOS LIRIOS Y RANCAGUA:
35 Novillos gordos buena clase.
40 Vacas a media gordura, especiales para engorda:
32 Lechones.
LLEGADOS DE MELIPILLA, [illegible]UIN, QUILICURA, COLINA, etc.
25 Bueyes gordos mestizos.
36 Vacas gordas sobresalientes.
24 Bueyes de trabajo en regular estado.
25 Vacas delgadas, especiales para engorda.
44 Novillos de 2 y 3 años, a media gordura.
25 Novillitos delgados.
LLEGADOS DE OSORNO, FREIRE, MULCHEN, PUA, RENAICO, TALCA, CURICO, etc.:
290 Vacunos gordos y especiales para matadero entre vacas, bueyes y novillos.— Vaquillas y lechones gordos.
DE OTRAS PROCEDENCIAS:
120 Caballares de silla, tiro y arado.
Vacas Paridas de ternero chico.
Chanchos gordos para matadero.
NOTA.— Comisión 1 o|o.
A LAS 11 DE LA MAÑANA SE REMATARAN:
3 Carretas en muy buen estado. ..
1 Segadora "Deering" completa.
1 Coche de dos ruedas, con toldo en perfecto estado.
EDUARDO RODRIGUEZ & Cía.

REMATE

Por acuerdo de los herederos de don Alejandro Cañas Pinochet, se rematarán el 29 de Diciembre próximo, a las 3 P. M., en el estudio del juez compromisario don Manuel Merino Esquivel, Bandera 166, las siguientes propiedades:

Una casa ubicada en esta ciudad, calle VERGARA N.o 634-642, por el mínimum de $ 90,000. El precio se pagará reconociendo una deuda hipotecaria a la Caja, primitiva de $ 25,000, por su valor comercial del saldo, y el resto mitad al contado y mitad a seis meses plazo con el 8 por ciento de interés.

Una propiedad en TEMUCO, llamada Población Cañas, por el mínimum de $ 100,000. La propiedad es de gran porvenir por su cercanía a la Estación de los Ferrocarriles, su gran extensión y prestarse para industrias de toda naturaleza. El precio se pagará mitad al contado y mitad a seis meses con 8 por ciento de interés.

Más datos y antecedentes en el estudio del árbitro.

REMATE

DE MATERIALES PARA CONSTRUCCION, DE LA DEMOLICION DE LA CASA

CALLE LAS ROSAS N.o 1062,

ENTRE PUENTE Y BANDERA

HOY LUNES 22 DE DICIEMBRE, A LAS 2 1|2 P. M.

—: HAY :—

30,000 pies de pino Oregón de diferentes largos, anchos y gruesos; vigas de roble; vigas de fierro doble T; cortinas de fierro para puertas; puerta de fierro para bóveda; balcones; planchas de fierro galvanizado de un uso, de 7, 8 y 9 piés; bolones; lotes madera para leña; varios lotes de cañones fierro fundido para desagüe; medidor de agua; cañería para agua; cristales gruesas para piso; una gran claraboya de fierro, y varios más a la vista.

A. SANCHEZ Y CAMPANELLA

ORDENES: EN LA OFICINA — MATUCANA 717-B.

VENDO CASA CALLE CONDOR AL llegar a S. B. N.o 742. 31—D

$ 27,000 VENDO CASITA CENTRAL. Datos: Sotomayor 321. 24-D.

CASA CHICA VENDO. VICUÑA MAckenna 997. Verla de 2 a 7 P. M. D 22

CASA VENDO EN $ 10,000. Av. Central 3246. Población San Eugenio. Molina 552. Teléf. 216. Estación. 22—D

$ 6,000. UNICAMENTE VENDE sitio esquina 3.800 metros junto a paradero 12 línea ferrocarril por Mapocho. Tratar Nataniel 230 23—D

PERMUTO CHALET LUJOSO VAlor $ 120,000 por propiedad renta. Doy además $ 50,000 contado. Morandé 450. Ormazábal. 22-D

$ 20,000 CON FACILIDADES VENdo puerta cerrada Emporio abarrotes. Alameda 491. 22-D

$ 17,000 BONITO SITIO PARA EDIficar 8 casitas. Venta facilidades. Mucho porvenir. Huemul 1971. D 22

CASA SITIO VENDO, SIN COMIsionista. Calle Concepción 1174. 22-D

VENDO O ARRIENDO CASA SIEte piezas, Providencia , calle Santa Isabel. Delicias 2288. 22-D

ECHAURREN, PRIMERA CUADRA, 2 casas, 14 por 30 metros, 2 pisos. Vendemos en $ 130,000. — Greene, Teatinos 86. 22-D

$ 120,000 MOLINA INMEDIATA Alameda, construcción sólida dos pisos, compuesta dos casas. Superficie, 15 x 30 metros. — Guzmán, Silva y Cía. Huérfanos 1243. 22-D

$ 120,000 SANTA ROSA ESQUINA, cerca Alameda, propiedad de renta, construcción sólida, moderna, un piso, compuesta de dos casas. Mide 15 por 30 metros. — Guzmán, Silva y Cía., Huérfanos 1243. 22-D

$ 65,000 INMEDIATO A PEDRO Valdivia, y cerca Providencia, chalet dos pisos, moderno 10 piezas, hall, arboleda, jardín. — Guzmán, Silva y Cía. — Huérfanos 1243. 22-D

EN EL PUEBLO DE MAIPU SE se arrienda o se vende casa-quinta, con cuatro piezas y cocina. Tratar en Santiago, calle Ramírez N.o 31-A

SE VENDE LA PANADERIA ESperanza. 25 quintales amasijo. Tiene 2 hornos. Véndese por no poderla atender su dueño. Almirante Barroso N.o 455, Valparaíso. 22-D

AV. CONSTANZA, LOS LEONES, espléndido sitio 40 m. por 50 m. completamente saneado, a 30 m. de la línea, se vende. Tratar: Carmen 428. 23-D.

VENDO CASA QUINTA, NUEVE piezas, cocina, comuna San Miguel, prolongación Chiloé 1132, precio 15 mil pesos, facilidades pago. 22—D.

VENDO O ARRIENDO CASA EN Cartagena, cerca Estación. Tratar: García Reyes, 351. D23

SE VENDE UNA QUINTA EN TAlagante, calle Arturo Prat N.o 2, mide 20 por 68 varas. Tratar con su dueño: Desiderio Olmedo, Población Recoleta, calle Inés Suárez N.o 835. D-23

VENDO HERMOSA CASA 6 HABItaciones, hall, fuera dependencias, sin agentes, de gran ocasión en $ 58,500 debe Caja Hip. 15,000. Santa Rosa 322.

SE VENDE UNA CASA POR VIAje urgente, once piezas y toda comodidad. Verla y tratar en Chacabuco 1219. 23-D.

VENDO SITIO ESQUINA EN AVEnida Beaucheff, la mejor situación de Santiago, 1,400 metros cuadrados. Tratar: Galería Alessandri, oficina 16. Larraín G. M. Hnos. D-22

VERANEO

EN VALPARAISO, VICTORIA 1246, arriendo temporada Verano, cómoda casa amoblada. Dirigirse: Neumann, casilla 603, Valparaíso. 22—D

VIÑA DEL MAR ARRIENDO EN calle Alvarez, en un solo piso, casa amoblada, por temporada de Verano. Seis dormitorios, salones, comedor y dependencias, servidumbre. Dirigirse: Casilla 981 de Valparaíso. 23—D

CARPAS PARA PLAYA Y CAMPAña, lonas listadas para silla de doblar, ancho 0.50 centímetros. Ofrece Sibo y Compañía. San Antonio 21. 8—E.

CARTAGENA: CASA DOS PISOS, amoblada, agua, jardín, playa chica, arriendo. Verano. Bandera 66. 22—D

VERANEO. — EN LAS CRUCES.— Cartagena, arriendo gran chalet muy elegante. Buen mobiliario, catorce habitaciones, todo confort. Agua de vertiente muy pura y abundante.— Canon por temporada: $ 3,600. — Huérfanos 1153. — José Luis Silva. 22-D.

EN VALPARAISO AVENIDA BRAsil, espléndida casa esquina, linda vista al mar. Se arrienda amoblada por los meses de verano. Tratar Ejército 332. Santiago Chacabuco 815. Valparaíso. 22-D

ARRIENDO TEMPORADA VERANO chalet amueblado Ñuñoa San Gregorio 3478 22—D

VIÑA DEL MAR.— ARRIENDASE en calle Alvarez, chalet, 2 pisos, 10 piezas, frente jardín, gas, luz eléctrica, carros a la puerta. Arriéndase por separado. Tratar: San Pablo 4675, Casilla 2380. En Viña Alvarez 1110. D 27

CARTAGENA, PLAYA CHICA, FAmilia honorable, recibe algunas familias veraneantes. Dirigirse señora E. de López. Cartagena. Casilla 15. Más datos: Prat 253. Santiago 27—D.

CARTAGENA PARIS-HOTEL, PLAya Chica, establecimiento de primer orden, precios modernos. Garage. 24-D

ARRIENDASE QUINTA EN PEÑAflor. tratar: Eleuterio Ramírez 764. 22-D.

¡VERANEANTES! GRAN BARATUra de sommiers, marquesas y colchones, [illegible] y medidas a domicilio. San Pablo 2165. D 22

EN ZAPALLAR, PENSION PAcheco, recibe pensionistas. Precios módicos, atendida por su dueño [illegible] Pacheco. 22-D

EN VALPARAISO AVENIDA ECUAdor 180, se arrienda temporada Verano magnífica casa. Posee 2 dormitorios, pieza toilette con baño, calentador gas, comedor, hall, pieza empleadas, cocina gas, luz eléctrica. — S. Fuentes. Casilla 3389. Valparaíso. 22-D

RESIDENCIA CONFORTABLE [illegible] de piezas por días. General Cruz [illegible]. Valparaíso. 20-D

GRAN PENSION. VICTORIA [illegible], Valparaíso. Veraneantes: espléndidas piezas con o sin pensión. 24-D

SE ARRIENDA CHALET, FRENte a Ovalle, dos cuadras fondo [illegible] tar Catedral 2174. 22-D

ARRIENDO CHALET AMOBLADO temporada verano. Verla de 3 a 6 calle Augusto Villanueva 241. Población Banco Chile. Ñuñoa. 22-D

VERANEO, VENTANAS QUINTEro, arriéndase casa barata, cinco piezas, regular menaje, orilla mar, agua vertientes. Tratar: Catedral 2081, una a tres. D-24

GRAN REMATE

DE LAS MERCADERIAS SALVADAS DEL INCENDIO

CASA E. Y S. COSTANDIL READI J.

TRASLADADAS A MI ALMACEN

AGUSTINAS N.o 865

DEPARTAMENTO DE MERCADERIAS

Mañana Martes 23 del pte.

DE 9.30 A 12 Y DE 2 P. M. ADELANTE

—: POR CUENTA DE LOS SEGUROS :—

—: HAY :—

TIENDA.—Piel blanca, moletones de lana y algodón; franelas de lana y algodón blancas y fantasía; casimires finos de lana; gabardinas de lana y algodón; Crudillo, géneros de lana para vestidos; sargas, popelinas, esponjas, percalas, Sedas, Organdí, Crepé, Velos, Piqué, Muselinas, Casinetas, Brines; Lanillas para banderas; Astrakán, Esterilla, Castilla, Muñón, Paños, Alpacas, Cretonas, Lienzos, Tocuyos, 10 PIEZAS DE GENEROS DE SEDA CON ORO Y YUTOS PARA MUEBLES Y CORTINAS. Ropa hecha para hombres y señoras; artículos de punto; pieles finas Nutrias, Skung. Trajes para niños; impermeables. Gran surtido de sombreros de paño para hombres y niños; trajes para baños; corbatas tejidas y de seda; maletines de cuero. Esterilla, brines, satines, nanzú, muselinas, etc.

PAQUETERIA Y VARIOS. — Cubre-corset. Gran cantidad de juguetes, muñecas. 15 gruesas chupetes de goma; 500 piezas de cintas de seda diversos anchos; 130 docenas de guantes de hilo; 50 docenas de medias para señoras; 30 docenas de ricas medias de seda negras y colores para señoras; 2,000 metros sarga de algodón para vestidos; 414 docenas de guantes de hilo negro y colores; 90 gruesas de cucharas estañadas; 80 docenas Jabón Reuter legítimo; 92 gruesas jabón Brisol; 95 gruesas vidrios para relojes y anteojos; 849 paraguas de algodón y acero; Foulares de seda y algodón; 55 docenas máquinas para el pelo. Gran lote de hilo zurcir y bordar. Seda en madejas; lana en madejas. Cinturones. Gran surtido de collares de fantasía; 85 fajas corset de gomas; tijeras; navajas para afeitar; cortaplumas, cuchillos y tenedores; muñecas finas; chombas de seda; botones concha de perla; floreros; lavatorios de loza; mesas de metal. Alfombras tripe cortado. Licoreras de cristal. Tirantes de goma y de cuero; bufandas de jersey; guantes cabritilla; pañuelos de mano; Stores de gasa y cortinajes. Gran lote flaques de goma; frazadas; maletines de cuero; sobrecamas. Gran surtido de muñecas finas. Perfumería.

A LA VISTA EL LUNES DE 9 A 12 Y DE 2 A 6 P. M.

—: PAGO AL CONTADO :—

VICTOR ARAYA L.,

MARTILLERO DE HACIENDA.

REMATE DEL MENAJE DE CASA

DEL SEÑOR MANUEL ITURRIETA

(POR AUSENTARSE DE SANTIAGO)

MAÑANA MARTES, DE 9 1|2 A 12 Y DE 2 ADELANTE

1787 — CATEDRAL — 1787

—— HAY: ——

SALON.— Piano alemán, rico amoblado importado, tapiz brocato seda antiguo, 2 BOULES MARQUETERIA ROSA Y BRONCE, espejo Luis XV, arrimo caoba, MESITA ALTA 2 CUERPOS CON MARQUETERIA ROSA, lámpara parafina pié bronce cubierta ónix; lámpara cincelada de bronce estilo COLONIAL 6 LUCES CON JARRON PORCELANA SEVRES, gran fanal cristal niño Dios, de madera; mesa dorada con mármol, pedestales niquel y bronce, alfombra 4 x 5, jarrones, floreros, jardineras porcelana holandesa, francesa; gobelinos finos, etc.

CUADROS.— Antiguos y modernos, europeos y nacionales; Mercado Israelita, de Ampterdans, original O. B. de Jongh de la galería H. Parson, Purísima, por Paulus; César Carlot 1862, El desendimiento en cobre, tela de San Agustín, La sonámbula, 2 telas muy antiguas sin firma; paisaje por E. Morizat, 2 paisajes por B. Meriot, copia de A. Durán, Lorientals y muchos otros.

ESCRITORIO.— Amoblado tapiz cuero, compuesto de 1 sofá, 2 sillones, 6 sillas; escritorio ministro, sillón giratorio, máquina L. C. Smith, E. Bros, sillita resorte roble americano, alfombrita 1 pieza, fondo rosado; damas, ajedrez, ruleta, lotería, lámpara eléctrica de bronce, caja fondo inglesa 2 puertas, etc.

COMEDOR.— Amoblado importado encina tallado, compuesto: aparador mármol rosado y cristal biselado y 2 trinches id.; mesa corredera 18 personas, **1 sofá, sillones y 12 sillas encina asiento y respaldo en cuero repujado de Córdoba en perfecto estado.** Estuche con cuchillería para 12 personas, servicio porcelana importado por Muzard, cuchillería Christofle, cristalería, estuche servicio pescado 12 personas, jardineras, centros, alcuzas, mantequillera, servicios fruteros, cristal y plaqué; carpetas felpa, manteles granité hilo, cuchillería suelta, etc., etc.

DORMITORIO 1.o— Amoblado importado caoba con marquetería y cubierta cristal, compuesta de: un ropero estilo inglés luna biselada, toilette, chiffonier y 2 veladores, catre importado bronce cuadrado, 2 santos antiguos, etc.

DORMITORIO 2.o— Amoblado nogal, ropero luna biselada, cómoda, peinador, veladores, catre bronce cuadrado 2 plazas, servicio lavatorio enlozado, máquina coser

DE 10 A 12 A. M. ..

MUEBLES.— Ropero con espejo, escritorio, diván, catres fierro con bronce, y fierro; velador, mesas cuadradas, redondas, consolas, sillas.

BAÑO.— Gran tina inglesa fierro enlozado, lavatorio, desagüe, consola niquel, excusado silencioso, bidet lluvia, espejo marco niquelado, paneras, jaboneras, etc.

COCINA.— Rica cocina importada 6 platos, marca Cometa, caldero cobre estañado, carniceras, porta ollas, fierro; mesón cubierta zinc, lavaplatos, ollas, pailas, librillos con tapa, **molinillo grande para grano,** balanza, **asadora muy práctica, modelo único automática,** 2 grandes pailas cobre, platos, tazas, etc.

VARIOS.— Paragüeros metal y madera, 2 grandes felpudos, varillas bronce para escala, alfombra id., **gran bracero antiguo fierro con figuras,** banco carpintero, útiles jardín, manguera, rejillas, escalera tijera, cajones con bronce, plomo, escaños, fierro y muchos otros objetos.

PLANTAS.— Diamelos, gomero, lluca, naranjo japonés y varios otros.

A LA VISTA DESDE HOY DE 2 A 7.

JORGE BALMACEDA P.

Martillero de Hacienda

VICTOR TORO OLIVOS

Casa Remate, Teatinos 94

NOTA.— LA GRAN BIBLIOTECA, compuesta en su mayor parte por obras antiguas, se rematarán en la presente semana con CATALOGO.

REMATE

RECOLETA ES QUINA DAVILA

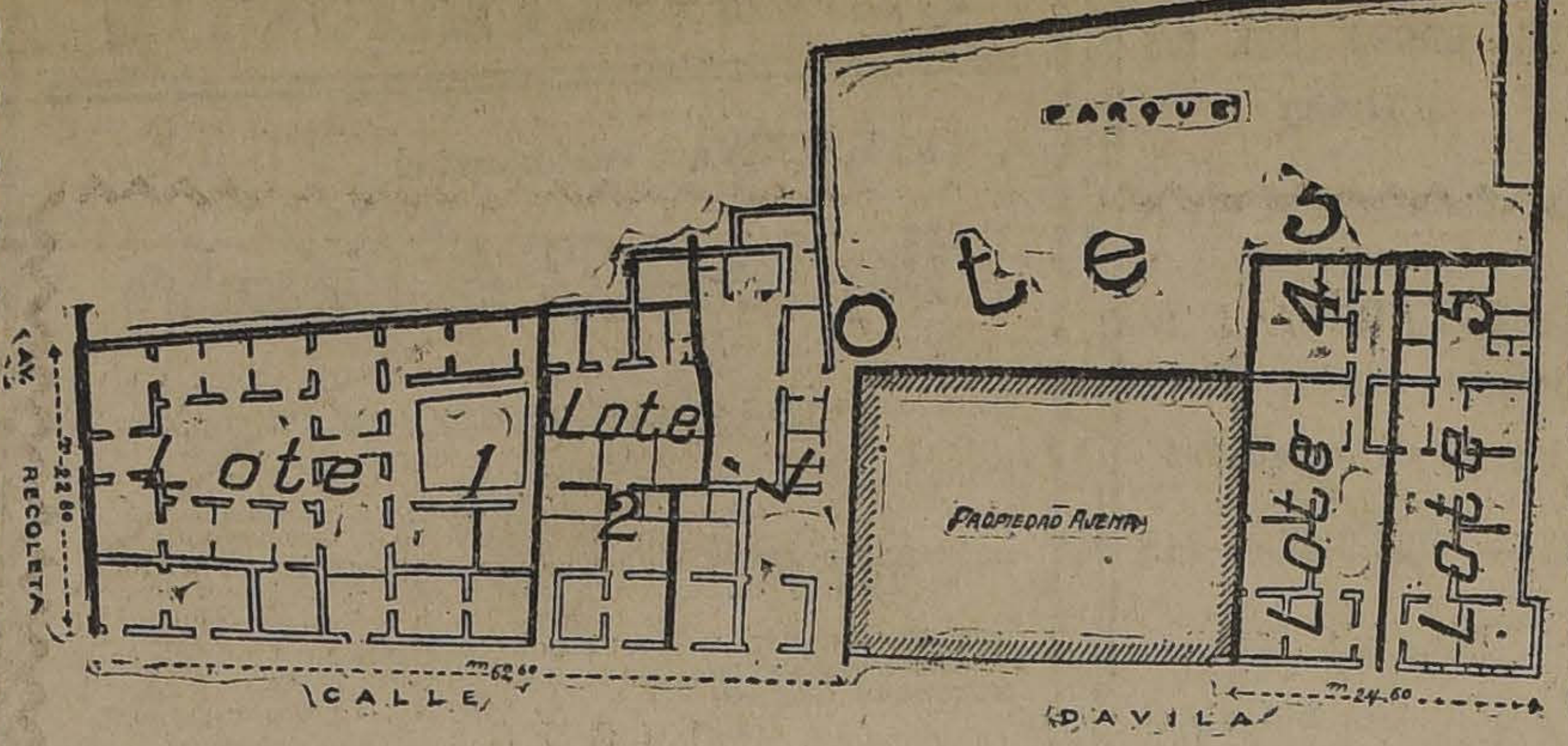

EL 22 DE DICIEMBRE, A LAS 4 DE LA TARDE, en la oficina del Arbitro don Carlos Toro Baeza, Compañía 1325, saldrá a remate la propiedad de la calle Recoleta esquina de Dávila de esta ciudad, dividida en lotes, como sigue:

LOTE 1.—Espléndida casa habitación, dos patios. Recoleta 386, Almacén esquina de Dávila; y casita Dávila N.o 614. Mide 28.80 x 37.50. Superficie: 982.50 metros cuadrados. Minimum: $ 100,000.

LOTE 2.—Casas Dávila 624 y 628. Mide 11.50 x 30. Superficie: 360.40 metros cuadrados. Minimum: $ 20,000.

LOTE 3.—Gran parque con un frente a Dávila de 14 metros. Superficie: 1,847 metros cuadrados Minimum: $ 50,000.

LOTE 4.—Casa habitación Dávila 670. Mide 11.50 x 32. Superficie: 379.50 metros cuadrados. Minimum: $ 25,000.

LOTE 5.—Casa habitación Dávila 672. Mide 12.50 x 32. Superficie: 386 metros cuadrados. Minimum: $ 25,000.

El precio de cada lote se pagará mitad al contado, cuarta parte a seis meses plazo y cuarta parte a un año.

Títulos, planos y demás antecedentes, en la oficina del Arbitro.

Las propiedades pueden visitarse diariamente de 10 a 12 y de 3 a 6. Pídanse las llaves en Recoleta 386.

LUIS COUSIÑO T.,
Actuario.

D.22

GRAN REMATE

DE 130 trajes, géneros de lana, seda, casimires ingleses, paquetería e instalaciones

AUX GALERIES LA SAMARITAINE

523 — SAN ANTONIO — 523

EL LUNES 22, DE 10 A 12 Y DE 2 ADELANTE

(POR CONCLUSION DE NEGOCIO VENDERE AL MEJOR POSTOR)

—— HAY: ——

Batas de seda y lana, trajes sastre casimir y marrocaín; blusas seda, **géneros de seda,** [illegible], retazos, géneros para forros, astracán, paquetería, maniquíes, guarda-ropas con puertas de corredera, espejos, portadores, amoblado de asiento importado enjuncado, sillas Viena, escritorios, mesones, estantería, ventanas calle con espejos, stores, caja viajeros, etc.

NOTA.—Las confecciones son de últimos modelos recién confeccionados, y algunas auténticas de París.

A LA VISTA HOY DOMINGO DE 9 A 12 Y DE 3 A 6.

HUGO ANTOLINI.
SAN ANTONIO 74.

GRAN REMATE

DE LOS MENAJES DE CASA — MUEBLES IMPORTADOS Y MUEBLES ANTIGUOS, DE SANTIAGOY DEL FUNDO CULITRIN

DE LA SUCESION CHARME PRIETO

MAÑANA MARTES Y EL MIERCOLES
De 10 a 12 y de 2 adelante

1419 — DELICIAS — 1419

—— HAY ——

GRAN SALON. — Magnífico amoblado importado de la Casa Omar, Barcelona, estilo Luis XV, de caoba con filete dorados, compuesto de: 3 sofaes, 6 sillones y 18 sillas; sillas de centro, banquetas, taburetes, 6 cortinajes de seda, dos grandes vitrinas con Verni Martin espejo de pie con jardinera, mesa de arrimo con espejo, mesas de centro con mármol, pedestales, mesas vitrinas, mueble para música, estatuas y jarrones de porcelana y terracotta, juego de jardinera y 2 jarrones de ónix y cloissonc, lámpara de biscuit, **TRES MAGNIFICAS LAMPARAS DE CRISTAL BACCARAT DE 16 LUCES** cada una, alfombra y 4 lindos tapices persas, etc.

SALON II. — **AUTOPIANO "Hupfeld"** con rollos, amoblado de nogal tallado estilo Luis XVI, forro de seda celeste, compuesto de: sofá, 2 sillones bergeres, y 4 sillas, estante vitrina con bronce y Verni Martín, linda mesa de centro de caoba con marquetería, lámpara de pie, cuadros al óleo, estatuas y jardineras, lámpara eléctrica con pantalla, alfombra de tripe cortado, etc.

ESCRITORIO. — Rico amoblado importado estilo Renacimiento, de nogal tallado, forro de marroquí verde, compuesto de: sofá, 2 sillones y 8 sillas; gran sofá tallado con cojines de terciopelo, **lindo vargueño tallado con pie,** estante con cajonería, gran mesa escritorio, 4 ricos cortinajes de felpa verde, juego de reloj 2 y 2 candelabros de ónix, estatuas de luz, cuadros antiguos originales de Marechal y Coutourier, tintero de ónix, **LINDO JUEGO DE AJEDREZ CON PIEZAS DE MARFIL TALLADO,** rica lámpara de bronce cincelado estilo Imperio, rica alfombra de una pieza, etc.

BIBLIOTECA. — Amoblado de marroquí importado, compuesto de sofá y 4 sillones, escritorio ministro, 2 estantes de tres cuerpos, mueble archivador, caja de fierro Perry, máquina de escribir Underwood, prensa de copiar, máquina eléctrica, grabado, lámpara eléctrica etc., etc.

SALON DE BILLAR. — **MAGNIFICA MESA DE BILLAS INGLESA "THOS PADMORE"** con sus útiles completos, **BILLAR FRANCES DE CARAMBOLAS, "Palisson",** rico amoblado de marroquí compuesto de: 2 sofaes, 2 sillones y 2 sillas, estante bajo, 4 cortinajes de paño con aplicaciones, grabados, tapiz bordado, lámpara de billar, ganchos de bronce, etc.

COMEDOR.—**Rico ambolado importado de nogal tallado estilo Enrique II,** compuesto de aparador, 2 aparadores bajos con espejo, 2 trinches, 1 mesa para 24 personas, 1 sillón y **24 sillas de cuero de Córdoba, 4 ricos cortinajes de felpa con aplicaciones, gran servicio de cristal Baccarat tallado para 24 personas, rico servicio de porcelana Limoge para 30 personas,** guarnición de plaqué par mesa compuesta de: jardinera, 3 espejos y 4 compoteras, servicio para té, ponchera, bandejas, piezas para frutas, mantequilleras, y diversas piezas de plaqué fino, **servicio de cubiertos de plaqué Christoflé estilo Directorio,** jarrones de bronce con luz, pedestales, **ricos manteles deshilados y bordados** con servilletas para 24 personas, biombo de madera tallada, magnífico juego compuesto de: gran lámpara de 15 luces y 4 ganchos de bronce cincelado y plateado.

HALL. — **Amoblado importado de nogal tallado** estilo Renacimiento forro de marroquí, compuesto de 3 sofaes, 4 sillones, 2 sillas y banqueta, mueble para sombreros estilo gótico, pedestales tallados, jarrones chinos, estatuas de bronce, jardineras de loza y de terracotta, espejo marco laqué, 8 ganchos eléctricos de 3 luces, etc., etc.

DORMITORIO. — Amoblado de nogal tallado estilo Luis XV, compuesto de ropero de 3 cuerpos, mueble Emperatriz, 2 cómodas, 2 marquesas y 2 veladores, mesa de centro cubierta de mármol, amoblado tapizado en felpa, otro tapiz mouquette, cortinajes de felpa, alfombra de tripe cortado con guarda.

MUEBLES ANTIGUOS

Piano de cola con caja de nogal, 5 ricos amoblados de jacarandá tallados forma medallón, juegos de mesas de arrimo y de centro de jacarandá y de caoba estilo Imperio, sofá, sillones y sillas de caoba estilo Imperio, mesa de juego de caoba, mesa escritorio, y estante de nogal, cortinajes de reps, brasero de bronce, etc.

VARIOS. — **6 casullas,** 25 colchones, 40 frazadas, gran partida de sábanas, colchas, fundas, almohadones, paños de mano; 4 amoblados de dormitorios pintados al laqué, 10 catres de fierro con bronce, tinas de baño enlozadas y de fierro, lavatorio de desagüe, calentadores a leña, servicios de lavatorios, amoblado de comedor estilo Renacimiento, 2 sillones y 16 sillas de roble americano importadas, muebles de mimbre importados, aparato **radio telefonía,** rica cocina económica esmaltada, magnífico mesón de mármol, batería de cobre, útiles de cocina, etc.

A LA VISTA HOY LUNES, DE 2 A 7 P. M.

Jorge y Víctor Eyzaguirre.

MARTILLEROS DE HACIENDA.

Remate de prendas de plazo vencido

Hoy Lunes 22 de Diciembre, a las 9 A. M., el martillero señor Aldunate, rematará en la **Casa de Préstamos "LA SAN JUAN DE DIOS", Av. Delicias N.o 745,** las prendas no rescatadas y comprendidas entre los números 9,018 a 9,547.

Hay: alhajas con brillantes, diamantes, perlas, jarrones de porcelana, etc.

Hoy Lunes 22 de Diciembre, a las 10 1|2 A. M., el martillero señor Jorquera, rematará en la **Casa de Préstamos "LA SAN MIGUEL", calle San Diego N.o 2118,** las prendas no rescatadas y comprendidas entre los números 22,009 a 22,965 y 41,179 a 42,253.

Hay: ternos, calzado, rebozo, muebles, joyas, maletas, cortes casimir, etc.

Hoy Lunes 22 de Diciembre, a las 2 P. M., el martillero señor Meza, rematará en la **Casa de Préstamos "EL SIGLO", Av. Recoleta N.o 265,** las prendas no rescatadas y comprendidas entre los números 38,001 a 41,790.

Hay: máquinas coser, muebles, alhajas, ternos, vestidos, calzado, rebozos.

Hoy Lunes 22 de Diciembre, a las 3 P. M., el martillero señor Jorquera, rematará en la **Casa de Préstamos "LA IBERIA", Av. Recoleta N.o 530,** las prendas no rescatadas y comprendidas entre los números 4,732 a 6,487 y 2,380 a 3,311.

Hay: ropa interior y de cama, sillas montar y Viena, ternos, calzado, etc.

Hoy Lunes 22 de Diciembre, a las 4 P. M., el martillero señor Rivas, rematará en la **Casa de Préstamos "LA RIOJANA", Av. Independencia N.o 319,** las prendas no rescatadas y comprendidas entre los números 52,670 a 54,750.

Hay: joyas, ternos, calzado, cortinas, manteles, muebles, máquinas coser, etc.

El Martes 23 de Diciembre, a las 9 A. M, el martillero señor Aldunate, rematará en la **Casa de Préstamos "LA SAN VICENTE", calle Blanco Encalada N.o 2781,** las prendas no rescatadas y comprendidas entre los números 7,202 a 16,404.

Hay: Ternos, calzado, vestidos, bozo, relojes, joyas, muebles, etc.

El Martes 23 de Diciembre, a las 10 1|2 A. M., el martillero señor Jorquera, rematará en la **Casa de Préstamos "LA SAN JUAN", Avenida Vicuña Mackenna N.o 801,** las prendas no rescatadas y comprendidas entre los números 14,278 a 19,999

Hay: Alhajas, catres, pieles, máquinas coser, relojes, ternos, vestidos, etc.

El Martes 23 de Diciembre, a las 2 P. M., el martillero señor Rivas, rematará en la **Casa de Préstamos "LA CRUZ ROJA", Avenida Matucana N.o 902,** las prendas no rescatadas y comprendidas entre los números 31,428 a 35,771 y 14,185 a 14,893.

Hay: Máquinas coser, cortes casimir, mantel rebozo, ponchos, muebles, etc.

El Martes 23 de Diciembre, a las 3 P M., el martillero señor Meza, rematará en la **Casa de Préstamos "EL NUEVO TIGRE", calle San Pablo N.o 2045,** las prendas no rescatadas y comprendidas entre los números 36,293 a 40,006.

Hay: Ternos, vestidos, calzado, ropa interior y de cama, mantas, etc.

El Martes 23 de Diciembre, a las 4 P. M., el martillero señor Aldunate, rematará en la **Casa de Préstamos "LA ESTRELLA LACRE", calle San Pablo N.o 2097,** las prendas no rescatadas y comprendidas entre los números 86,101 a 88,950.

Hay: Cortes de casimir, ponchos, máquinas coser, joyas, ternos, calzado bicicletas, etc.

Las prendas estarán a la vista desde dos horas antes del remate. PAGO AL CONTADO.

EL INSPECTOR

REMATE DE PLANTAS FINAS

CRIADEROS CORRIAL Y LAS PALMERAS

CALLE DE BANDERA 130

EL MARTES 23 DE DICIEMBRE, DE 9.30 A 12 Y DE 4.30 A 7 P. M.

POR EDIFICACION DEL LOCAL

Hay: Araucarias (Piñon chileno), 3 variedades; Abeules, Abetos, Agaves, Azaleas, Ampelopsis, Asparragus, Balfurias, Bétulas, Biotas, Cedros (variedades), Chamanencyparis (variedades), Coihues (variedades), Cryptornerias, Cydonias, Diosmas, Dorrantus palmeri, Duraznos en flor, Fagus, Ficus, Grinkgo, Glicin (plumas) (5 variedades), Hayas, Hortensias, Iris, Jazmines, Jardineras con plantas de flor, Kenttuas, Laureles de bola y laurel rosa, Lilas, Limones, Manzanos de flor, Naranjos, Palmeras varias, Pithosporum. Rododendrum, Verbenas, Wellintonias, etc., etc.

SE REMATARA TAMBIEN LA INSTALACION

NOTA: Se encarga el remate de embalar plantas para fuera de Santiago.— A LA VISTA DESDE HOY.

PATRICIO ALDUNATE

Martillero de Hacienda y Municipal

REMATE DEL MENAJE DE CASA

DE LA SUCESION DE DOÑA JUANA ROSA BARROS DE ALAMOS

328 - MERCED - 328

EL MARTES 23, A LAS 3 P. M.

—— HAY: ——

SALON.— RICO PIANO 1|4 COLA STEINWAL, amoblado laqué gris con enjuncados y cojines de seda estilo María Antonieta compuesto de un sofá, 2 sillones, escritorio de señora, mesa con cristal y 2 sillas, cortinajes iguales, lámparas eléctricas, interesantes cuadros al óleo por Avigdor, Rebolledo Correa, ESPLENDIDA VICTROLA AEOLIAN CON 50 DISCOS ESCOGIDOS, etc.

SALAS.— Lindo juego de muebles dorados forrados en brocato oro con un chaisselonge, 2 esquineros, banqueta y sillas y otro tapizado en felpa fresa, compuesto de un sofá, 2 sillones y 2 banquetas, mesa de centro y de arrimo con mármol rosa, cortinajes de malla con lanza de bronce, espejos con luna biselada, lámparas eléctricas, cojines de brocato con lama, figuras de terracotta y de bronce, pedestales, jardineras de porcelana, mesas de metal, lindo escritorio niquelado. PRECIOSO TABURETE CON MARQUETERIA Y ENCONCHADOS, interesantes grabados y cuadros al óleo, pañitos de brocato con flecos de oro, lámpara de pie con pantalla, etc.

HALL.—MAGNIFICO JUEGO DE MUEBLES ESTILO RENACIMIENTO español, compuesto de Credence, 2 sillones, 2 sillas y biombo de tres hojas tapizado en brocato, LINDA MESA MALLORQUINA ANTIGUA AUTENTICA, RICA ALFOMBRA DE SMYRNA, GRA CUADRO AL OLEO, TERNEROS, POR VOGEL, preciosas jardineras de porcelana con pedestal salomónico, linda estatua veneciana con luz eléctrica, variedad en jarrones chinos y porcelana japonesa, gobelins, lámparao eléctrica, pedestales, ESTATUAS DE BRONCE, figuras de terracotta, lámpara de sobremesa con figura japonesa, etc.

COMEDOR. — RICO AMOBLADO DE ROBLE AMERICANO CON MARQUETERIA Y BRONCES, estilo Luis XVI forma Bombé, compuesto de aparador bajo con espejo, 2 VITRINAS, trinche, mesa de extensión y para redonda y 12 sillas asiento y respaldo tapizada, espejo y figuras venecianas talladas en madera, cuadros al óleo; lámpara eléctrica, porcelanas plaqués, jardineras, cortinajes de 2 hojas, etc.

ESCRITORIO.— Juego de muebles forrados en cuero, compuesto de un sofá, 2 sillones fijos y uno de balanza, mesa de centro, lámpara de pie, caja de fondos, alfombra de centro, pedestales, cojines de cuero, etc.

DORMITORIO.— GRAN AMOBLADO DE ROBLE CON MARQUETERIA Y APLICACIONES DE BRONCE estilo Luis XVI, compuesto de ropero de 3 cuerpos con LUNAS ESTERIORES E INTERIORES, chiffonier, mesa de toilette, marquesa y 2 veladores, colchones, cubrecama de seda, colchas, frazadas, lindo juego de muebles de asiento forrados en seda con un chaisselonge, 2 sillones y 2 sillas, INTERESANTE CUADRO RELIGIOSO ANTIGUO ENCONCHADO, lámpara eléctrica de cupidos, imágenes religiosas, cojines, etc.

COCINA, BAÑO Y VARIOS.— Amoblados de nogal Renacimiento, con ropero, cómoda, peinador y veladores, espejos, mesas sueltas, lavatorio desagüe, espejo marco laqué, repizas, botiquín, guardarropa, baul, plantas, pedestales, jardineras, sillas sueltas, cocina a gas, batería, estantes de repostero, mesa de fierro con mármol, etc.

A LA VISTA HOY DE 2.30 A 7 P. M. Y MARTES DE 9.30 ADELANTE.

CARLOS RIVAS VICUÑA
Martillero de Hacienda

ARTURO CALVO MACKENNA

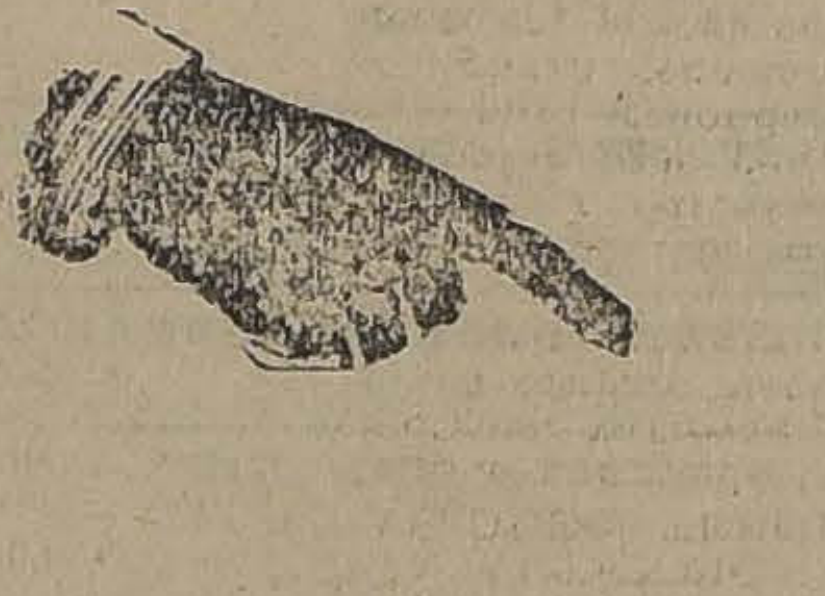

LUNES Y JUEVES

EN DELICIAS 3410

DE 1 1|2 A 6 P. M.

Se efectuarán los remates de

PRODUCTOS AGRICOLAS

QUESOS Y MANTEQUILLA

De la Feria Ureta y Cía.

EL GERENTE.

REMATE

DE LAS EXISTENCIAS E INSTALACIONES SALVADAS DEL INCENDIO DE LA FABRICA DE CALZADO

DEL SEÑOR RAFAEL AGUERREBERE

945 - ANDRES BELLO - 945

PROXIMO A AVENIDA INDEPENDENCIA

HOY LUNES A LAS 2 P. M.

POR CUENTA DE QUIEN CORRESPONDA

—: HAY :—

Cabritilla, Charoles, Badanas, Hormas para señoras, hombres y niños; Sacabocados, Tacos; 1,000 pares de calzado para señoras, hombres y niños; Tachuelas, Clavos, Plantillas, Pomada para calzado, Suela, Contrafuertes, Tacos, Hojas plantilla, etc.

Motores eléctricos de 7 HP.; máquinas para ojetillos; Descarnadora de cortes; Abridora de hendidos; Rebajadoras de suela; Cilindro para suela, Entacadoras, Cosedora BLACK, Sacadoras de puntas; Entacadoras, Descarnadoras de contrafuertes, Levantadora de hendidos, etc.

Transmisiones, Poleas, Descansos, Carros para calzado, Herramientas, etc., etc.

Máquina de escribir; Caja de fondos; Muebles de escritorio, Divisiones, etc., etc.

Y DEMAS A LA VISTA, DOMINGO DE 9 A 12; Y EL DIA DEL REMATE DESDE LAS 8 A. M.

VICTOR ARAYA L.,
MARTILLERO DE HACIENDA.